

# แผนพัฒนาท้องถิ่น (พ.ศ.๒๕๖๑ – ๒๕๖๕)



เทศบาลตำบลพรุพี  
อำเภอบ้านนาสาร จังหวัดสุราษฎร์ธานี

# ส่วนที่ ๑

## สภาทั่วไปและข้อมูลพื้นฐาน

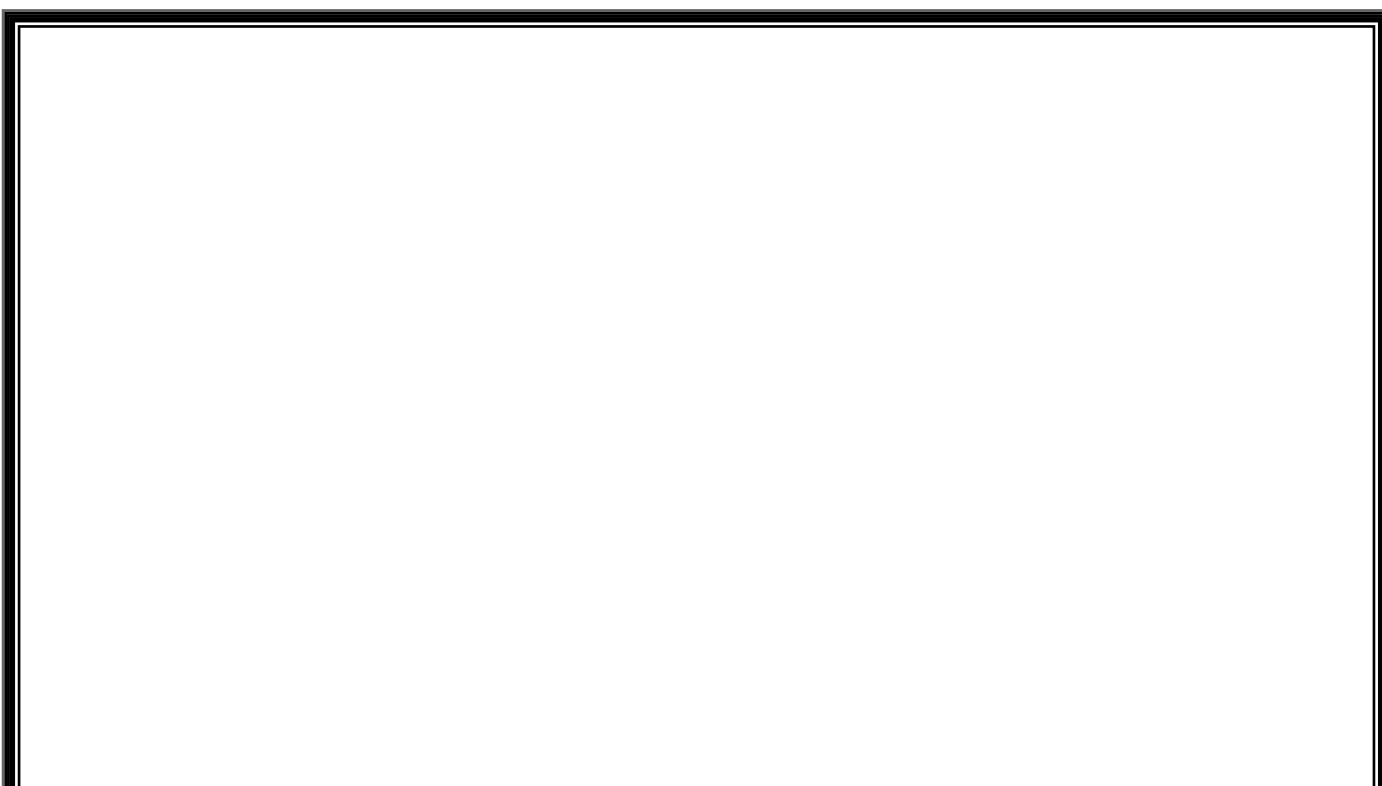

## ส่วนที่ ๒

สรุปผลการพัฒนาท้องถิ่นตามแผนพัฒนาท้องถิ่น  
(พ.ศ. ๒๕๕๗ - ๒๕๖๐)

# ส่วนที่ ๓

ยุทธศาสตร์องค์กรปกครองส่วนท้องถิ่น



# ส่วนที่ ๔

## การนำแผนพัฒนาท้องถิ่นสี่ปีไป สู่การปฏิบัติ

๒. บัญชีโครงการพัฒนา

# ส่วนที่ ๕

การติดตามและประเมินผล



ประกาศเทศบาลตำบลพรุฬห์  
เรื่อง ประกาศใช้แผนพัฒนาท้องถิ่นห้าปี พ.ศ. (๒๕๖๑ - ๒๕๖๕)  
เทศบาลตำบลพรุฬห์

อาศัยอำนาจตามระเบียบกระทรวงมหาดไทย ว่าด้วยการจัดทำแผนพัฒนาขององค์กรปกครองส่วนท้องถิ่น พ.ศ. ๒๕๔๘ ข้อ ๕ ประกอบกับระเบียบกระทรวงมหาดไทยว่าด้วยการจัดทำแผนพัฒนาองค์กรปกครองส่วนท้องถิ่น พ.ศ. ๒๕๕๙ (ฉบับที่ ๒) และระเบียบกระทรวงมหาดไทยว่าด้วยการจัดทำแผนพัฒนาองค์กรปกครองส่วนท้องถิ่น พ.ศ. ๒๕๖๑ (ฉบับที่ ๓) ประกอบกับความตามมาตรา ๔๘ เตราส แห่งพระราชบัญญัติเทศบาล พ.ศ. ๒๔๙๖ แก้ไขเพิ่มเติมถึง (ฉบับที่ ๑๒) พ.ศ. ๒๕๔๖ และมติการประชุมคณะกรรมการพัฒนาท้องถิ่นเทศบาลตำบลพรุฬห์ เมื่อวันที่ ๑๓ มิถุนายน ๒๕๖๒ ให้ปิดประกาศให้ประชาชนทราบโดยเปิดเผยไม่น้อยกว่าสามสิบวันนับแต่วันที่ได้รับความเห็นชอบการเพิ่มเติมหรือเปลี่ยนแปลงพัฒนาท้องถิ่นดังกล่าว”

เทศบาลตำบลพรุฬห์ จึงประกาศใช้แผนพัฒนาท้องถิ่นห้าปี พ.ศ. (๒๕๖๑-๒๕๖๕) เพื่อให้ทราบโดยทั่วกัน รายละเอียดตามแผนฯ แนบท้ายประกาศนี้

ประกาศ ณ วันที่ ๑๓ เดือน มิถุนายน พ.ศ. ๒๕๖๒

(นายสมคิด คำฉวาง)  
นายกเทศมนตรีตำบลพรุฬห์

## คำนำ

ตามพระราชบัญญัติเทศบาล พ.ศ. ๒๔๙๖ แก้ไขเพิ่มเติมถึง (ฉบับที่ ๑๒) พ.ศ. ๒๕๔๖ มาตรา ๕๐ (๙) และพระราชบัญญัติกำหนดแผนและขั้นตอนการกระจายอำนาจให้แก่องค์กรปกครองส่วนท้องถิ่น พ.ศ. ๒๕๔๒ หมวด ๒ มาตรา ๑๖ (๑) ประกอบกับระเบียบกระทรวงมหาดไทย ว่าด้วยการจัดทำแผนพัฒนาขององค์กรปกครองส่วนท้องถิ่น พ.ศ. ๒๕๔๘ และระเบียบกระทรวงมหาดไทย ว่าด้วยการจัดทำแผนพัฒนาขององค์กรปกครองส่วนท้องถิ่น (ฉบับที่ ๒) พ.ศ. ๒๕๕๙ และระเบียบกระทรวงมหาดไทย ว่าด้วยการจัดทำแผนพัฒนาขององค์กรปกครองส่วนท้องถิ่น (ฉบับที่ ๓) พ.ศ. ๒๕๖๑ ได้กำหนดให้องค์กรปกครองส่วนท้องถิ่น มีอำนาจและหน้าที่ในการจัดทำแผนพัฒนาท้องถิ่นของตนเอง แผนพัฒนาท้องถิ่นนั้น หมายถึงแผนพัฒนาท้องถิ่นสี่ปีขององค์กรปกครองส่วนท้องถิ่น โดยคณะกรรมการพัฒนาท้องถิ่นจัดประชุมประชาคมท้องถิ่น ส่วนราชการ และรัฐวิสาหกิจที่เกี่ยวข้อง เพื่อแจ้งแนวทางพัฒนาท้องถิ่น รับทราบปัญหา ความต้องการ ประเด็น การพัฒนาและประเด็นที่เกี่ยวข้องตลอดจนความช่วยเหลือทางวิชาการ และแนวทางปฏิบัติที่เหมาะสมกับสภาพพื้นที่เพื่อนำมากำหนดแนวทางการจัดทำแผนพัฒนาท้องถิ่นสี่ปี โดยให้นำข้อมูลพื้นฐานในการพัฒนาจากหน่วยงานต่างๆ และข้อมูลในแผนพัฒนาหมู่บ้านหรือแผนชุมชนมาพิจารณาประกอบการจัดทำแผนพัฒนาท้องถิ่นห้าปี

เพื่อให้การดำเนินการให้เป็นไปตามกฎหมายดังกล่าว จึงต้องจัดทำแผนพัฒนาท้องถิ่นห้าปี (พ.ศ. ๒๕๖๑ - ๒๕๖๕) ขึ้น เพื่อใช้เป็นเครื่องมือในการจัดทำงบประมาณรายจ่ายประจำปี และพร้อมที่จะนำไปสู่การปฏิบัติ และสามารถใช้ในการประสานแผนการพัฒนาท้องถิ่นได้อย่างมีประสิทธิภาพและประสิทธิผล ตามนโยบายของคณะผู้บริหารท้องถิ่น

เทศบาลตำบลพรุพี จึงหวังเป็นอย่างยิ่งว่าแผนพัฒนาท้องถิ่นห้าปี (พ.ศ. ๒๕๖๑ - ๒๕๖๕) เทศบาลตำบลพรุพี ฉบับนี้จะเป็นแนวทางในการพัฒนาเทศบาลที่มีประสิทธิภาพและตอบสนองความต้องการของประชาชนอย่างแท้จริงต่อไป

เทศบาลตำบลพรุพี



## สารบัญ

เรื่อง	หน้า
ส่วนที่ ๑ สภาพทั่วไปและข้อมูลพื้นฐาน	๑ - ๒๓
ส่วนที่ ๒ ยุทธศาสตร์ขององค์กรปกครองส่วนท้องถิ่น	๒๔ - ๕๓
ส่วนที่ ๓ การนำแผนพัฒนาท้องถิ่นไปสู่การปฏิบัติ	๕๔ - ๒๓๕
ส่วนที่ ๔ การติดตามและประเมินผล	๒๓๖ - ๒๓๗

\*\*\*\*\*

# ส่วนที่ ๑ สภาพทั่วไปและข้อมูลพื้นฐาน

\*\*\*\*\*

## ๑. ด้านกายภาพ

### ๑.๑ที่ตั้งของหมู่บ้านหรือชุมชนหรือตำบล

พื้นที่เทศบาลตำบลพรุฬห์ ครอบคลุม ๗ หมู่บ้าน ซึ่งมีเนื้อที่ประมาณ ๘๙.๕ ตารางกิโลเมตร หรือประมาณ ๕๕,๙๗๓.๕ ไร่ ตั้งอยู่หมู่ที่ ๔ ตำบลพรุฬห์ อำเภอบ้านนาสาร จังหวัดสุราษฎร์ธานี ห่างจากที่ว่าการอำเภอบ้านนาสาร ประมาณ ๙ กิโลเมตร ห่างจากตัวจังหวัดประมาณ ๕๕ กิโลเมตร ห่างจากกรุงเทพมหานคร ประมาณ ๘๒๕ กิโลเมตร มีอาณาเขตติดต่อดังนี้

ทิศเหนือ	จด	เทศบาลตำบลคลองปราบ
ทิศใต้	จด	เขตเทศบาลตำบลบ้านส้อง
ทิศตะวันตก	จด	เทศบาลตำบลควนศรี
ทิศตะวันออก	จด	เขตองค์การบริหารส่วนตำบลเพิ่มพูนทรัพย์

แผนที่แสดงอาณาเขตเทศบาลตำบลพรุฬห์ โดยสังเขป

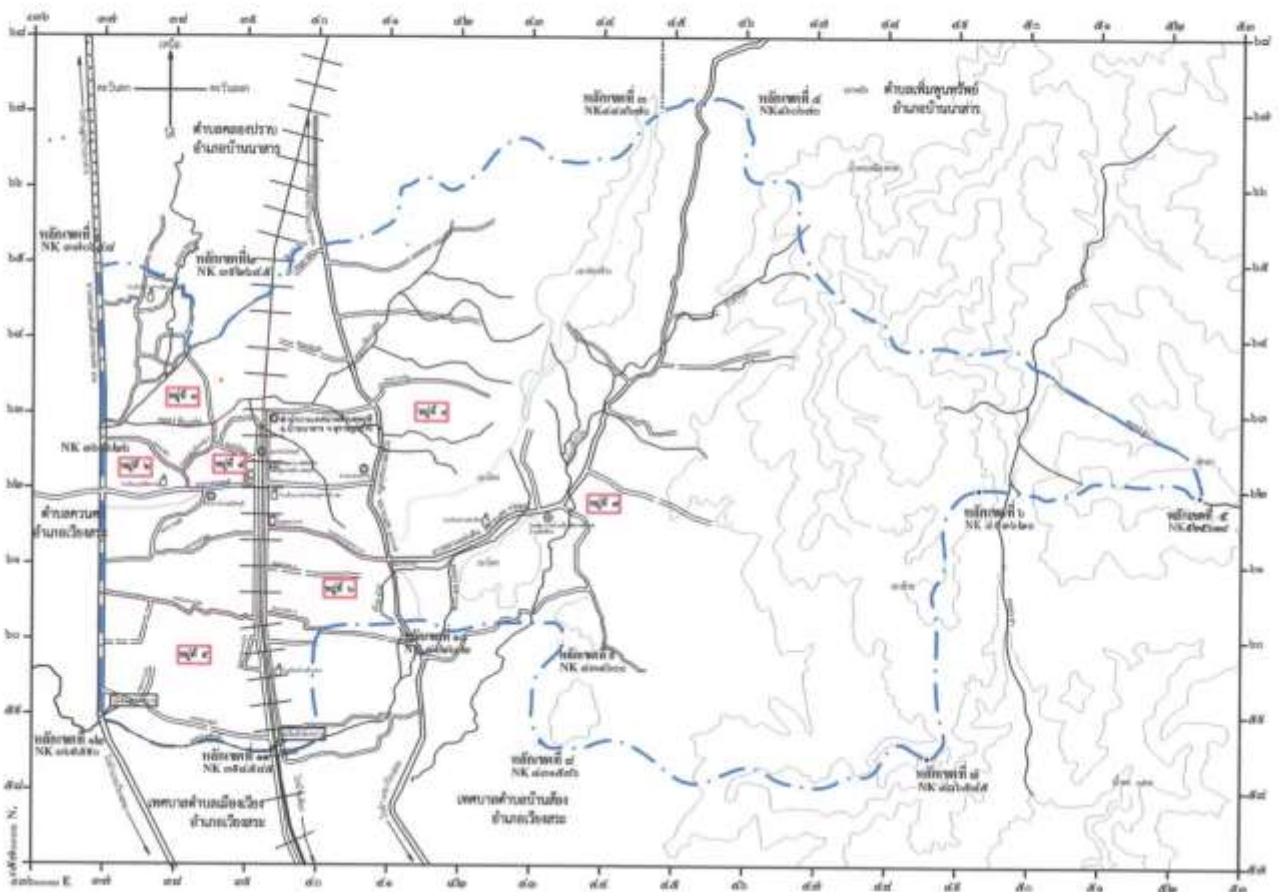

### ๑.๒ ลักษณะภูมิประเทศ

ลักษณะภูมิประเทศของเทศบาลตำบลพรุพีเป็นพื้นที่ราบลุ่มสลับกับที่ราบและเชิงเขา

### ๑.๓ ลักษณะภูมิอากาศ

ลักษณะภูมิอากาศเป็นแบบร้อนชื้น มี ๒ ฤดู คือ ฤดูฝนและฤดูแล้ง ในฤดูฝน ฝนตกชุก มีปริมาณมากจนทำให้เกิดน้ำท่วมในบางหมู่บ้าน ส่วนในฤดูแล้งร้อนอบอ้าว ทำให้บางพื้นที่ในเขตเทศบาลตำบลพรุพี ขาดแคลนน้ำดื่ม น้ำใช้ในช่วงฤดูแล้ง

### ๑.๔ ลักษณะของดิน

ลักษณะของดินเป็นดินร่วนปนทราย ประมาณ ๗๕ % ดินเหนียวปนทราย ประมาณ ๒๕ %

### ๑.๕ ลักษณะของแหล่งน้ำ

มีแหล่งน้ำที่ใช้สำหรับ อุปโภค-บริโภค ซึ่งมีทั้งแหล่งน้ำตามธรรมชาติ และแหล่งน้ำที่เทศบาลตำบลพรุพีดำเนินการสร้างขึ้น เพื่อให้มีแหล่งน้ำอุปโภคและบริโภคอย่างเพียงพอต่อความต้องการของประชาชนในตำบลพรุพี ดังนี้

#### แหล่งน้ำตามธรรมชาติ

๑. ลำห้วย/คลอง	จำนวน ๗ สาย
๒. หนองน้ำ	จำนวน ๒ แห่ง
๓. บึง	จำนวน ๒ สาย

#### แหล่งน้ำที่สร้างขึ้น

๑. ประปาหมู่บ้าน	จำนวน ๑๘ แห่ง
๒. ประปาภูเขา	จำนวน ๑ แห่ง
๓. ฝาย	จำนวน ๒ แห่ง
๔. บ่อน้ำตื้นสาธารณะ	จำนวน ๗ แห่ง
๕. บ่อบาดาล	จำนวน ๑๐ แห่ง

### ๑.๖ ลักษณะของของไม้และป่าไม้

ในเขตเทศบาลตำบลพรุพี มีป่าไม้ตามธรรมชาติ และมีต้นไม้ยืนต้นที่ชาวบ้านปลูกไว้เป็นพืชทางการเกษตร เช่น ต้นยางพารา ต้นสน ต้นทุเรียน ซึ่งในหมู่ที่ ๗ อยู่ในเขตอุทยานแห่งชาติได้ร่มเย็นป่าสงวนแห่งชาติป่าคลองน้ำเฒ่า และศูนย์วิจัยจุฬาภรณ์พัฒนา ๘

## **๒. ด้านการเมือง/การปกครอง**

### ๒.๑ เขตการปกครอง

เทศบาลตำบลพรุพี ประกอบไปด้วย ๗ หมู่บ้าน ดังนี้

หมู่ที่ ๑ บ้านตลาดพรุพี	ผู้ใหญ่ประพล หนูศรีแก้ว
หมู่ที่ ๒ บ้านทุ่งทือ	ผู้ใหญ่สุวิทย์ พัฒน์สีทอง
หมู่ที่ ๓ บ้านอินทนิลงาม	ผู้ใหญ่พีระวัตร จำนงค์จิตร
หมู่ที่ ๔ บ้านคลองหินแห่น	ผู้ใหญ่ไพโรจน์ ยงทิว
หมู่ที่ ๕ บ้านห้วยลวง	กำนันทรงศิลป์ ชูช่วยสุวรรณ
หมู่ที่ ๖ บ้านห้วยตอ	ผู้ใหญ่ณรินทร์ สุขาทิพย์
หมู่ที่ ๗ บ้านช่องช้าง	ผู้ใหญ่สุด้าน จันทร์พุ่ม

### ๒.๒ การเลือกตั้ง

เทศบาลตำบลพรุพี แบ่งเขตการเลือกตั้งเป็น ๒ เขต ดังนี้

- เขตเลือกตั้งที่ ๑ ประกอบด้วย

หมู่ที่ ๑ ตลาดพรุพี

หมู่ที่ ๒ บ้านทุ่งท้อ

หมู่ที่ ๕ บ้านห้วยล่อง

-เขตเลือกตั้งที่ ๒ ประกอบด้วย

หมู่ที่ ๓ บ้านอินทนิลงาม

หมู่ที่ ๔ บ้านคลองหินแทน

หมู่ที่ ๖ บ้านห้วยตอ

หมู่ที่ ๗ บ้านช่องช้าง

### ๓. ประชากร

#### ๓.๑ ข้อมูลเกี่ยวกับจำนวนประชากร

เทศบาลตำบลพรุพี มีประชากรทั้งสิ้น จำนวน ๑,๒๕๙ ครัวเรือน รวม ๕,๖๗๖ คน แยกเป็นชาย ๒,๗๓๙ คน หญิง ๒,๙๓๗ คน มีความหนาแน่นเฉลี่ย ๖๘.๘๓ คน/ตารางกิโลเมตร โดยจำแนกจำนวนประชากรได้ ดังนี้

หมู่ที่	ชื่อหมู่บ้าน	ชาย	หญิง	รวม	ครัวเรือน
๑	ตลาดพรุพี	๗๘๓	๘๒๔	๑,๖๐๗	๖๒๕
๒	บ้านทุ่งท้อ	๑๖๘	๑๗๕	๓๔๓	๑๘๒
๓	บ้านอินทนิลงาม	๓๑๘	๓๕๐	๖๖๘	๒๑๙
๔	บ้านคลองหินแทน	๓๔๒	๓๕๙	๗๐๑	๒๖๖
๕	บ้านห้วยล่อง	๓๗๖	๔๒๒	๗๙๘	๒๙๕
๖	บ้านห้วยตอ	๑๒๓	๑๔๔	๒๖๗	๙๕
๗	บ้านช่องช้าง	๖๑๖	๖๕๓	๑,๒๖๙	๓๗๘
รวม		๒,๗๓๙	๒,๙๓๗	๕,๖๗๖	๒,๐๖๐

(ข้อมูลจาก สำนักงานทะเบียนราษฎร์ อ.บ้านนาสาร ณ เดือนพฤษภาคม ปี ๒๕๖๒)

#### ๓.๒ ช่วงอายุและจำนวนประชากร

ประเภทประชากรตามช่วงอายุ	เพศ (หญิง)	เพศ (ชาย)	รวม (คน)	หมายเหตุ
จำนวนประชากรเยาวชน	๖๒๑	๖๑๖	๑,๒๓๗	อายุต่ำกว่า ๑๘ ปี
จำนวนประชากร	๑,๖๖๗	๑,๗๔๙	๓,๔๑๖	อายุ ๑๘-๖๐ ปี
จำนวนประชากรผู้สูงอายุ	๔๓๖	๕๕๙	๙๙๕	อายุมากกว่า ๖๐ ปี

(ข้อมูลจาก สำนักงานทะเบียนราษฎร์ อ.บ้านนาสาร ณ เดือนพฤษภาคม ปี ๒๕๖๒)

### ๔. สภาพทางสังคม

#### ๔.๑ การศึกษา

จากการสำรวจข้อมูลเบื้องต้นพบว่า ประชากรของตำบลพรุฬห์ ประชากรอายุ ๑๕-๖๐ ปี ร้อยละ ๙๙ สามารถอ่านออกเขียนได้และคิดเลขอย่างง่ายได้ เด็กอายุ ๖-๑๔ ปี ร้อยละ ๑๐๐ ได้รับการศึกษาภาคบังคับ ๙ ปี ได้ศึกษาต่อชั้นมัธยมศึกษาปีที่ ๔ หรือเทียบเท่า เกิน ๕๐%

#### สถาบันการศึกษาที่ตั้งอยู่ในเขตเทศบาลตำบลพรุฬห์ ดังนี้

๑. โรงเรียนประถมศึกษา	จำนวน ๒ แห่ง
- โรงเรียนบ้านห้วยล่ง	
- โรงเรียนบ้านควนเนียง	
๒. โรงเรียนขยายโอกาส	จำนวน ๒ แห่ง
- โรงเรียนบ้านช่องช้าง	
- โรงเรียนราชประชานุเคราะห์ ๑๒	
๓. โรงเรียนมัธยมศึกษา	จำนวน ๑ แห่ง
- โรงเรียนพรุฬห์พิทยาคม	
๔. โรงเรียนอนุบาลเอกชน	จำนวน ๑ แห่ง
- อนุบาลกัญจนา	
๕. ศูนย์พัฒนาเด็กเล็กเทศบาลตำบลพรุฬห์	จำนวน ๒ แห่ง
- ศูนย์พัฒนาเด็กเล็กบ้านควนเนียง	
- ศูนย์พัฒนาเด็กเล็กบ้านช่องช้าง	
๖. ศูนย์การศึกษานอกระบบและการศึกษาตามอัธยาศัย	
- ศูนย์การศึกษานอกระบบและการศึกษาตามอัธยาศัย	
ตำบลพรุฬห์	จำนวน ๑ แห่ง
๗. ที่อ่านหนังสือพิมพ์ประจำหมู่บ้าน/ห้องสมุดประชาชน	จำนวน ๑ แห่ง

#### ๔.๒ สาธารณสุข

จากการสำรวจข้อมูลเบื้องต้นพบว่า ประชาชนส่วนมากมีสุขภาพที่ดี มีการคัดกรองสุขภาพให้กับประชาชนกลุ่มเสี่ยง โรคที่มักเกิดขึ้นแก่ประชาชนในชุมชน เช่น โรคความดันโลหิต เบาหวาน โรคไข้เลือดออก มือ-ปาก-เท้าในเด็ก และโรคอื่นๆ ซึ่งทางเทศบาลได้จัดกิจกรรมรณรงค์ให้ชุมชนเห็นความสำคัญของปัญหาด้านสาธารณสุข และมีการรณรงค์และพ่นหมอกควันป้องกันไข้เลือดออกในช่วงต้นฤดูฝนเป็นประจำทุกปี

#### หน่วยงานด้านสาธารณสุขในตำบลพรุฬห์

๑. โรงพยาบาลส่งเสริมสุขภาพตำบล	จำนวน ๒ แห่ง
๒. สถานพยาบาลเอกชน	จำนวน ๒ แห่ง
๓. ร้านขายยาแผนปัจจุบัน	จำนวน ๑ แห่ง
๔. ศูนย์สาธารณสุขมูลฐาน	จำนวน ๗ แห่ง
๕. สมาชิก อสม.ระดับตำบล	จำนวน ๑๒๕ คน
๖. อัตราการมี การใช้ส้วมราดน้ำ ๑๐๐ เปอร์เซนต์	

#### ๔.๓ อาชญากรรม

เทศบาลตำบลพรุฬห์ ไม่มีเหตุอาชญากรรมเกิดขึ้น แต่มีเหตุการณ์ปัญหาการลักขโมยทรัพย์สินของประชาชน ซึ่งเทศบาลตำบลพรุฬห์ก็ได้ดำเนินการป้องกันเหตุดังกล่าวเบื้องต้น โดยการติดตั้งกล้องวงจรปิดในจุดอับ จุดเสี่ยง เป็นบางส่วนและในอนาคตจะติดตั้งให้ครอบคลุมทั้งตำบล

#### ๔.๔ ยาเสพติด

ยาเสพติดในตำบลพรุฬห์ มีการระบาดบ้างบางส่วน การแก้ไขปัญหของเทศบาลตำบลพรุฬห์สามารถทำได้ตามอำนาจหน้าที่เท่านั้น เช่น การรณรงค์ การประชาสัมพันธ์ การแจ้งเบาะแส การฝึกอบรมให้ความรู้ นอกเหนือจากอำนาจหน้าที่ ก็อำเภอรอหรือตำรวจแล้วแต่กรณีจะเป็นผู้รับผิดชอบ

#### ๔.๕ การสังคมสงเคราะห์

เทศบาลตำบลพรุฬห์ ได้ดำเนินการด้านสังคมสงเคราะห์ ดังนี้

๑. ดำเนินการจ่ายเบี้ยยังชีพผู้สูงอายุ ผู้พิการ และผู้ป่วยเอดส์
๒. รับลงทะเบียนและประสานโครงการเงินอุดหนุนเพื่อการเลี้ยงดูเด็กแรกเกิด
๓. ประสานการทำบัตรผู้พิการ

### ๕. ระบบบริการพื้นฐาน

#### ๕.๑ การคมนาคมขนส่ง

การคมนาคม เทศบาลตำบลพรุฬห์ มีเส้นทางคมนาคมในพื้นที่ ดังนี้

- ๑) ทางรถไฟ ได้แก่ สถานีรถไฟพรุฬห์ ,ป้ายจอดรถไฟคลองศุนย์
  - รถเร็วขบวนที่ ๑๗๓,๑๗๔ (กรุงเทพฯ-นครศรีธรรมราช)
  - รถท้องถิ่นขบวนที่ ๔๔๕,๔๔๖,๔๔๗,๔๔๘ (ขบวนท้องถิ่นทุกขบวน)
- ๒) ถนน ได้แก่
  - ทางหลวงแผ่นดิน สาย ๔๐๐๙ (นาสาร-บ้านส้อง)
  - ทางหลวงแผ่นดิน สาย ๔๒๒๙ (ช่องช้าง-เหมืองทวด)
  - ทางหลวงแผ่นดิน สาย ๔๑ (ถนนเอเชีย)
  - ถนนลาดยางในเขตเทศบาล จำนวน ๑๒ สายทาง
  - ถนนคอนกรีตในเขตเทศบาล จำนวน ๑๒ สายทาง
  - ถนนลูกรัง/หินแร่แอนไฮไดรท์ในเขตเทศบาล จำนวน ๓๕ สายทาง

#### ๕.๒ การไฟฟ้า

การขยายเขตไฟฟ้า ปัจจุบันมีไฟฟ้าใช้ถึงครอบคลุมทั้ง ๗ หมู่บ้าน ทุกครัวเรือน ประมาณ ๑๐๐ เปอร์เซ็นต์ ปัญหาคือไฟฟ้าส่องสว่างทางสาธารณะหรือที่สาธารณะยังไม่สามารถดำเนินการให้ครอบคลุมพื้นที่ได้ทั้งหมด

ข้อมูลการใช้ไฟฟ้าของครัวเรือน ดังนี้

๑. หมู่ที่ ๑ จำนวน ๖๔๐ ครัวเรือน
๒. หมู่ที่ ๒ จำนวน ๑๘๕ ครัวเรือน
๓. หมู่ที่ ๓ จำนวน ๒๒๓ ครัวเรือน
๔. หมู่ที่ ๔ จำนวน ๒๗๑ ครัวเรือน
๕. หมู่ที่ ๕ จำนวน ๓๐๐ ครัวเรือน
๖. หมู่ที่ ๖ จำนวน ๙๗ ครัวเรือน
๗. หมู่ที่ ๗ จำนวน ๓๙๕ ครัวเรือน

#### ๕.๓ การประปา

เทศบาลตำบลพรุพี ได้ดำเนินการด้านกิจการประปาครอบคลุมทุกหมู่บ้าน จำนวน ๗ หมู่บ้าน สามารถให้บริการไม่ครอบคลุมทุกหลังคาเรือน คิดเป็น ๘๐ เปอร์เซ็นต์ และมีน้ำใช้ระดับตลอดทั้งปี ประปาของเทศบาลตำบลพรุพี ยังไม่สามารถผลิตเป็นน้ำประปาดื่มได้ เนื่องจากต้องใช้งบประมาณในการดำเนินการจำนวนมาก

**เทศบาลตำบลพรุพี มีระบบประปาครอบคลุมพื้นที่ทั้งตำบล จำนวน ๗ หมู่บ้าน ดังนี้**

๑. ประปาหมู่บ้าน	จำนวน ๑๘ แห่ง
๒. ประปาภูเขา	จำนวน ๑ แห่ง
๓. ฝาย	จำนวน ๒ แห่ง
๔. บ่อบาดาล	จำนวน ๑๐ แห่ง

#### **๕.๔ โทรศัพท**

โทรศัพทสาธารณะในพื้นที่ตำบลพรุพี ไม่มี ประชาชนส่วนใหญ่ใช้โทรศัพทเคลื่อนที่ และโทรศัพทบ้านในการติดต่อสื่อสารกัน และมีเสียงไร้สาย/เสียงตามสายประจำหมู่บ้านไม่ครอบคลุมทั้งตำบลพรุพี

#### **๕.๕ ไปรษณีย์หรือการสื่อสารหรือการขนส่ง และวัสดุ ครุภัณฑ์**

ที่ทำการไปรษณีย์ในพื้นที่ตำบลพรุพี จำนวน ๑ แห่ง

### **๖. ระบบเศรษฐกิจ**

#### **๖.๑ การเกษตร**

ประชากรส่วนใหญ่ประกอบอาชีพ เกษตรกรรม ๗๐% ประกอบอาชีพ ค้าขาย ๕% รับราชการ / รัฐวิสาหกิจ ๕% รับจ้างทั่วไป ๒๐%

#### **๖.๒ การประมง**

ไม่มี

#### **๖.๓ การปศุสัตว์**

เป็นการประกอบการในลักษณะอาชีพ ฟาร์มหมู หมู่ที่ ๒ ฟาร์มไก่ หมู่ที่ ๕ เลี้ยงในครัวเรือน การเลี้ยงสัตว์ไว้เพื่อใช้งาน และรับประทาน เช่น สุกร เป็ด ไก่ วัว กระบือ

#### **๖.๔ การบริการ**

- แหล่งบริการที่พักริมทางหรือโรงแรม	จำนวน ๒ แห่ง
- ร้านอาหาร	จำนวน ๕ แห่ง
- ร้านเสริมสวย	จำนวน ๑๐ แห่ง

#### **๖.๕ การท่องเที่ยว**

ในเขตเทศบาลตำบลพรุพีมีแหล่งท่องเที่ยว สถานที่พักผ่อนหย่อนใจ ประกอบด้วย อนุสรณ์สถานบ้านช่องช้าง, ศูนย์วิจัยจุฬาภรณ์พัฒนา ๘ ต้นน้ำคลองคันเบ็ด

#### **๖.๖ อุตสาหกรรม**

ในเทศบาลตำบลพรุพี มีโรงงานอุตสาหกรรมแปรรูปไม้ยางพารา จำนวน ๔ โรงงาน เป็นโรงงานแปรรูปไม้ยางพารา

#### **๖.๗ การพาณิชย์และกลุ่มอาชีพ**

- การพาณิชย์และหน่วยธุรกิจ	ในเขตเทศบาล
๑. ร้านอาหาร/ของชำ	จำนวน ๕๒ แห่ง
๒. ร้านอาหารอย่างเดียว	จำนวน ๗ แห่ง
๓. ร้านเสริมสวย	จำนวน ๑๐ แห่ง
๔. น้ำมันหลอดแก้ว/ปั้มน้ำมัน	จำนวน ๖ แห่ง
๕. ร้านซ่อมรถยนต์/จักรยานยนต์	จำนวน ๘ แห่ง

๖. ร้านวัสดุก่อสร้าง	จำนวน ๒ แห่ง
๗. สถานที่รับซื้อน้ำยาง, ยางแผ่น	จำนวน ๑๔ แห่ง
๘. โรงแรม	จำนวน ๑ แห่ง
๙. สถานที่รับซื้อปาล์มน้ำมัน	จำนวน ๒ แห่ง
๑๐. แปลงเพาะชำ	จำนวน ๓ แห่ง
๑๑. ร้านจำหน่ายสินค้าเกษตร	จำนวน ๒ แห่ง
๑๒. ร้านคอมพิวเตอร์	จำนวน ๑ แห่ง
๑๓. ร้านรับบริการโอนเงิน	จำนวน ๑ แห่ง
๑๔. บริการเดินที่ให้เช่า	จำนวน ๒ แห่ง

**-กลุ่มอาชีพ จำนวน ๓ กลุ่ม**

- ๑.กลุ่มเครื่องแกง ๒.กลุ่มวิสาหกิจชุมชนยางพารา ๓.กลุ่มไม้ผลตำบลพรุพี

**๖.๘ แรงงาน**

แรงงานในตำบลพรุพีส่วนใหญ่เป็นแรงงานต่างถิ่น และแรงงานต่างด้าว เช่น พม่า มอญ เขมร

**๗. ศาสนา ประเพณี วัฒนธรรม**

**๗.๑ การนับถือศาสนา**

ประชาชนตำบลพรุพีส่วนใหญ่นับถือศาสนาพุทธ รองมานับถือศาสนาอิสลามและศาสนาคริสต์ มีวัด จำนวน ๑ แห่ง คือวัดสุคนธ์वास เป็นสถานที่ประกอบพิธีกรรมทางศาสนาของชาวตำบลพรุพีและพื้นที่ใกล้เคียง

**๗.๒ ประเพณีและงานประจำปี**

-ประเพณีขึ้นปีใหม่	ประมาณเดือน มกราคม
-ประเพณีสงกรานต์และสงฆ์น้ำพ้อท่านดำ	ประมาณเดือน เมษายน
-ประเพณีสารทเดือนสิบ	ประมาณเดือน ตุลาคม
-ประเพณีลอยกระทง	ประมาณเดือน พฤศจิกายน
-ประเพณีทำบุญวันเข้าพรรษา-ออกพรรษา	ประมาณเดือน กรกฎาคม-สิงหาคม

**๗.๓ ภูมิปัญญาท้องถิ่น ภาษาถิ่น**

ภูมิปัญญาท้องถิ่น ประชาชนในเขตเทศบาลได้อนุรักษ์ภูมิปัญญาท้องถิ่น ได้แก่ การทำไม้กวาดจากดอกหญ้า แพทย์แผนไทย

ภาษาถิ่น ภาษาที่ใช้ในการสื่อสารของประชาชนในตำบลพรุพี ใช้ภาษาใต้เป็นภาษาถิ่น

**๗.๔ สินค้าพื้นเมืองและของที่ระลึก**

สินค้าพื้นเมือง คือ ไม้กวาดดอกหญ้า ,สตูดอง

ของที่ระลึก คือ -

**๘. ทรัพยากรธรรมชาติ**

**๘.๑ น้ำ** ที่ใช้ในการอุปโภค-บริโภค เป็นน้ำที่ได้จากน้ำฝน และน้ำดิบจากแหล่งน้ำธรรมชาติ ผ่านกระบวนการของระบบประปา มีการเจาะบ่อบาดาลเพื่อนำน้ำใต้ดินมาใช้ในการบริโภค



**๙.๒ ป่าไม้**

ในเขตเทศบาลตำบลพรุพี มีป่าไม้ตามธรรมชาติ และมีต้นไม้ยืนต้นที่ชาวบ้านปลูกไว้เป็นพืชทางการเกษตร เช่น ต้นยางพารา ต้นสน ต้นยูคาลิปตัส ต้นทุเรียน เป็นต้น

**๙.๓ ภูเขา**

ในเขตเทศบาลตำบลพรุพี หมู่ที่ ๗ บ้านช่องช้าง เป็นพื้นที่ราบสูงติดภูเขา

**๙.๔ คุณภาพของทรัพยากรธรรมชาติ**

ในพื้นที่ของเทศบาลส่วนมากเป็นพื้นที่ที่เหมาะสมกับการทำเกษตรกรรม การเพาะปลูก ที่อยู่อาศัย ประกอบธุรกิจค้าขาย พื้นที่เพียงเล็กน้อยที่เป็นพื้นที่สาธารณะ ทรัพยากรธรรมชาติหลักได้แก่ ดิน น้ำ ต้นไม้ อากาศไม่มีมลพิษ

**๙. อื่นๆ เศรษฐกิจพอเพียงท้องถิ่น (ด้านการเกษตรและแหล่งน้ำ)**

**๙.๑ ข้อมูลพื้นฐานของหมู่บ้านหรือชุมชน**

**๙.๒ ข้อมูลด้านการเกษตร**

-หมู่ที่ ๑ ตลาดพรุพี

ประเภทของการทำการเกษตร		จำนวน	ผลผลิตเฉลี่ย (กก./ไร่)	ต้นทุนการผลิตเฉลี่ย (บาท/ไร่)	ราคาขายโดยเฉลี่ย (บาท/ไร่)
๒.๑) ทำนา	<input type="checkbox"/> ในเขตชลประทาน	.....คร้าวเรือน .....ไร่	.....กก./ไร่	.....บาท/ไร่	.....บาท/ไร่
	<input type="checkbox"/> นอกเขตชลประทาน	.....คร้าวเรือน .....ไร่	.....กก./ไร่	.....บาท/ไร่	.....บาท/ไร่
๒.๒) ทำสวน	สวน_ยางพารา.....	๒๕๕.....คร้าวเรือน ๑.๓๖๖.....ไร่	๒.๕.....กก./ไร่	๕๐.....บาท/ไร่	๑๐๐.....บาท/ไร่
	สวน_ปาล์มน้ำมัน.....	๑๐.....คร้าวเรือน ๑๐๕.....ไร่	๓.๐๐๐.....กก./ไร่	๑.๕๐๐.....บาท/ไร่	๓๐.๐๐๐.....บาท/ไร่
	สวน_มังคุด.....	.....คร้าวเรือน .....ไร่	.....กก./ไร่	.....บาท/ไร่	.....บาท/ไร่
	สวน_ทุเรียน.....	.....คร้าวเรือน .....ไร่	.....กก./ไร่	.....บาท/ไร่	.....บาท/ไร่
	สวน_ลองกอง.....	.....คร้าวเรือน .....ไร่	.....กก./ไร่	.....บาท/ไร่	.....บาท/ไร่
	สวน_เงาะ.....	๓๒.....คร้าวเรือน ๓๑๕.....ไร่	๓.๐๐๐.....กก./ไร่	๒.๐๐๐.....บาท/ไร่	๕๕.๐๐๐.....บาท/ไร่
๒.๓) ทำไร่	<input type="checkbox"/> ไร่อ้อย	.....คร้าวเรือน .....ไร่	.....กก./ไร่	.....บาท/ไร่	.....บาท/ไร่
	<input type="checkbox"/> ไร่ข้าวโพด	.....คร้าวเรือน .....ไร่	.....กก./ไร่	.....บาท/ไร่	.....บาท/ไร่
	<input type="checkbox"/> ไร่มันสำปะหลัง	.....คร้าวเรือน .....ไร่	.....กก./ไร่	.....บาท/ไร่	.....บาท/ไร่
	<input type="checkbox"/> อื่นๆ โปรดระบุ .....	.....คร้าวเรือน .....ไร่	.....กก./ไร่	.....บาท/ไร่	.....บาท/ไร่
๒.๔) อื่นๆ	<input type="checkbox"/> อื่นๆ โปรดระบุ .....	.....คร้าวเรือน .....ไร่	.....กก./ไร่	.....บาท/ไร่	.....บาท/ไร่

-หมู่ที่ ๒ บ้านทุ่งทือ

ประเภทของการทำการเกษตร	จำนวน	ผลผลิตเฉลี่ย	ต้นทุนการผลิตเฉลี่ย	ราคาขายโดยเฉลี่ย
------------------------	-------	--------------	---------------------	------------------

			(กก./ไร่)	(บาท/ไร่)	(บาท/ไร่)
๒.๑) ทำนา	<input type="checkbox"/> ในเขตชลประทาน	.....คร้วเรือน .....ไร่	.....กก./ไร่	.....บาท/ไร่	.....บาท/ไร่
	<input type="checkbox"/> นอกเขตชลประทาน	.....คร้วเรือน .....ไร่	.....กก./ไร่	.....บาท/ไร่	.....บาท/ไร่
๒.๒) ทำสวน	สวน_ยางพารา.....	๕๑.....คร้วเรือน ๓๕๐.....ไร่	..๒.๕.....กก./ไร่	๒๐๐.....บาท/ไร่	๓๕๐.....บาท/ไร่
	สวน_ปาล์มน้ำมัน	....๙.....คร้วเรือน .....๘๐.....ไร่	.....๒๐๐.....กก./ไร่	..๑๒๐๐.....บาท/ไร่	๓๐๐๐.....บาท/ไร่
	สวน_มังคุด.....	.....คร้วเรือน .....ไร่	.....กก./ไร่	.....บาท/ไร่	.....บาท/ไร่
	สวน_ทุเรียน.....	..๔๒.....คร้วเรือน ..๑๕๐.....ไร่	๓๐๐๐.....กก./ไร่	๒,๐๐๐.....บาท/ไร่	๕๕,๐๐๐.....บาท/ไร่
	สวน_ลองกอง.....	.....คร้วเรือน .....ไร่	.....กก./ไร่	.....บาท/ไร่	.....บาท/ไร่
	สวน_เงาะ.....	.....๔๐.....คร้วเรือน ..๑๕๐.....ไร่	๒,๐๐๐.....กก./ไร่	๘,๐๐๐.....บาท/ไร่	๕,๐๐๐.....บาท/ไร่
๒.๓) ทำไร่	<input type="checkbox"/> ไร่อ้อย	.....คร้วเรือน .....ไร่	.....กก./ไร่	.....บาท/ไร่	.....บาท/ไร่
	<input type="checkbox"/> ไร่ข้าวโพด	.....คร้วเรือน .....ไร่	.....กก./ไร่	.....บาท/ไร่	.....บาท/ไร่
	<input type="checkbox"/> ไร่มันสำปะหลัง	.....คร้วเรือน .....ไร่	.....กก./ไร่	.....บาท/ไร่	.....บาท/ไร่
	<input type="checkbox"/> อื่นๆ โปรดระบุ .....	.....คร้วเรือน .....ไร่	.....กก./ไร่	.....บาท/ไร่	.....บาท/ไร่
๒.๔) อื่นๆ	<input type="checkbox"/> อื่นๆ โปรดระบุ .....	.....คร้วเรือน .....ไร่	.....กก./ไร่	.....บาท/ไร่	.....บาท/ไร่

-หมู่ที่ ๓ บ้านอินทนิลงาม

ประเภทของการทำการเกษตร	จำนวน	ผลผลิตเฉลี่ย (กก./ไร่)	ต้นทุนการผลิตเฉลี่ย (บาท/ไร่)	ราคาขายโดยเฉลี่ย (บาท/ไร่)
๒.๑) ทำนา	<input type="checkbox"/> ในเขตชลประทาน	.....คร้วเรือน	.....กก./ไร่	.....บาท/ไร่

		.....ไร่			
	<input type="checkbox"/> นอกเขตชลประทาน	.....คร้วเรือน .....ไร่	.....กก./ไร่	.....บาท/ไร่	.....บาท/ไร่
๒.๒) ทำสวน	สวน_ยางพารา.....	๑๔๔.....คร้วเรือน ๒๘๘๕.....ไร่	.....๒.๕.....กก./ไร่	.....๕๐.....บาท/ไร่	.....๑๑๑.....บาท/ไร่
	สวน_ปาล์มน้ำมัน	.....คร้วเรือน .....ไร่	.....กก./ไร่	.....บาท/ไร่	.....บาท/ไร่
	สวน_มังคุด.....	..๘.....คร้วเรือน ๔๒.....ไร่	.....๓๐๐๐.....กก./ไร่	๑.๕๐๐.....บาท/ไร่	..๓๐๐๐๐.....บาท/ไร่
	สวน_ทุเรียน.....	..๑๘.....คร้วเรือน .....๙๑.....ไร่	๒๐๐๐.....กก./ไร่	๘.๐๐๐.....บาท/ไร่	๘๐.๐๐๐.....บาท/ไร่
	สวน_ลองกอง.....	.....คร้วเรือน .....ไร่	.....กก./ไร่	.....บาท/ไร่	.....บาท/ไร่
	สวน_เงาะ.....	.....๑๗.....คร้วเรือน ๑๗๒.....ไร่	๓.๐๐๐.....กก./ไร่	๒.๐๐๐.....บาท/ไร่	๔๕.๐๐๐.....บาท/ไร่
๒.๓) ทำไร่	<input type="checkbox"/> ไร่อ้อย	.....คร้วเรือน .....ไร่	.....กก./ไร่	.....บาท/ไร่	.....บาท/ไร่
	<input type="checkbox"/> ไร่ข้าวโพด	.....คร้วเรือน .....ไร่	.....กก./ไร่	.....บาท/ไร่	.....บาท/ไร่
	<input type="checkbox"/> ไร่มันสำปะหลัง	.....คร้วเรือน .....ไร่	.....กก./ไร่	.....บาท/ไร่	.....บาท/ไร่
	<input type="checkbox"/> อื่นๆ โปรดระบุ .....	.....คร้วเรือน .....ไร่	.....กก./ไร่	.....บาท/ไร่	.....บาท/ไร่
๒.๔) อื่นๆ	<input type="checkbox"/> อื่นๆ โปรดระบุ .....	.....คร้วเรือน .....ไร่	.....กก./ไร่	.....บาท/ไร่	.....บาท/ไร่

-หมู่ที่ ๔ บ้านคลองหินแทน

ประเภทของการทำการเกษตร	จำนวน	ผลผลิตเฉลี่ย (กก./ไร่)	ต้นทุนการผลิตเฉลี่ย (บาท/ไร่)	ราคาขายโดยเฉลี่ย (บาท/ไร่)
๒.๑) ทำนา	<input type="checkbox"/> ในเขตชลประทาน	.....คร้วเรือน .....ไร่	.....กก./ไร่	.....บาท/ไร่

	<input type="checkbox"/> นอกเขตชลประทาน	.....คร้วเรือน .....ไร่	.....กก./ไร่	.....บาท/ไร่	.....บาท/ไร่
๒.๒) ทำสวน	สวน_ยางพารา.....	๑๕๕.....คร้วเรือน ๑๗๕๖.....ไร่	..๒.๕.....กก./ไร่	๒๐๐.....บาท/ไร่	๓๕๐.....บาท/ไร่
	สวน_ปาล์มน้ำมัน	๑๑.....คร้วเรือน ๑๔๑.....ไร่	๖๐๐.....กก./ไร่	..๑๒๐๐.....บาท/ไร่	๓๐๐๐.....บาท/ไร่
	สวน_มังคุด.....	...๘.....คร้วเรือน ...๔๓.....ไร่	..๓๐๐๐.....กก./ไร่	.....๑๕๐๐.....บาท/ไร่	...๓๐๐๐๐.....บาท/ไร่
	สวน_ทุเรียน.....	๑๑.....คร้วเรือน ๖๒.....ไร่	๒๐๐๐.....กก./ไร่	๘,๐๐๐.....บาท/ไร่	๘๐,๐๐๐.....บาท/ไร่
	สวน_ลองกอง.....	.....คร้วเรือน .....ไร่	.....กก./ไร่	.....บาท/ไร่	.....บาท/ไร่
	สวน_เงาะ.....	...๓๑.....คร้วเรือน ๒๗๗.....ไร่	๓,๐๐๐.....กก./ไร่	๒,๐๐๐.....บาท/ไร่	๔๕,๐๐๐.....บาท/ไร่
๒.๓) ทำไร่	<input type="checkbox"/> ไร่อ้อย	.....คร้วเรือน .....ไร่	.....กก./ไร่	.....บาท/ไร่	.....บาท/ไร่
	<input type="checkbox"/> ไร่ข้าวโพด	.....คร้วเรือน .....ไร่	.....กก./ไร่	.....บาท/ไร่	.....บาท/ไร่
	<input type="checkbox"/> ไร่มันสำปะหลัง	.....คร้วเรือน .....ไร่	.....กก./ไร่	.....บาท/ไร่	.....บาท/ไร่
	<input type="checkbox"/> อื่นๆ โปรดระบุ	.....คร้วเรือน .....ไร่	.....กก./ไร่	.....บาท/ไร่	.....บาท/ไร่
๒.๔) อื่นๆ	<input type="checkbox"/> อื่นๆ โปรดระบุ	.....คร้วเรือน .....ไร่	.....กก./ไร่	.....บาท/ไร่	.....บาท/ไร่

-หมู่ที่ ๕ บ้านห้วยล่าง

ประเภทของการทำการเกษตร	จำนวน	ผลผลิตเฉลี่ย (กก./ไร่)	ต้นทุนการผลิตเฉลี่ย (บาท/ไร่)	ราคาขายโดยเฉลี่ย (บาท/ไร่)
๒.๑) ทำนา	<input type="checkbox"/> ในเขตชลประทาน	.....คร้วเรือน .....ไร่	.....กก./ไร่	.....บาท/ไร่
	<input type="checkbox"/> นอกเขตชลประทาน	.....คร้วเรือน	.....กก./ไร่	.....บาท/ไร่

		.....ไร่			
๒.๒) ทำสวน	สวน...ผางพารา.....	..๑๕๑..คร้วเรือน ..๑๖๑๑...ไร่	..๒.๕...กก./ไร่	..๒๑๑.....บาท/ไร่	..๓๕๑...บาท/ไร่
	สวน...ปาล์มน้ำมัน	..๒๑...คร้วเรือน ..๕๑๑...ไร่	..๖๑๑...กก./ไร่	..๑๒๑๑.....บาท/ไร่	..๓๑๑๑...บาท/ไร่
	สวน...มังคุด.....	.....คร้วเรือน .....ไร่	.....กก./ไร่	.....บาท/ไร่	.....บาท/ไร่
	สวน...ทุเรียน.....	๑๑.....คร้วเรือน ..๕๑.....ไร่	๒๑๑๑.....กก./ไร่	๕๑๑๑.....บาท/ไร่	๕๑,๑๑๑.....บาท/ไร่
	สวน...ถองถอง.....	.....คร้วเรือน .....ไร่	.....กก./ไร่	.....บาท/ไร่	.....บาท/ไร่
	สวน...เงาะ.....	..๑๑...คร้วเรือน ..๑๑๑...ไร่	๓,๑๑๑.....กก./ไร่	๒,๑๑๑.....บาท/ไร่	..๕๕,๑๑๑.....บาท/ไร่
๒.๓) ทำไร่	<input type="checkbox"/> ไร่อ้อย	.....คร้วเรือน .....ไร่	.....กก./ไร่	.....บาท/ไร่	.....บาท/ไร่
	<input type="checkbox"/> ไร่ข้าวโพด	.....คร้วเรือน .....ไร่	.....กก./ไร่	.....บาท/ไร่	.....บาท/ไร่
	<input type="checkbox"/> ไร่มันสำปะหลัง	.....คร้วเรือน .....ไร่	.....กก./ไร่	.....บาท/ไร่	.....บาท/ไร่
	<input type="checkbox"/> อื่นๆ โปรดระบุ .....	.....คร้วเรือน .....ไร่	.....กก./ไร่	.....บาท/ไร่	.....บาท/ไร่
๒.๔) อื่นๆ	<input type="checkbox"/> อื่นๆ โปรดระบุ .....	.....คร้วเรือน .....ไร่	.....กก./ไร่	.....บาท/ไร่	.....บาท/ไร่

-หมู่ที่ ๖ บ้านห้วยตอ

ประเภทของการทำการเกษตร	จำนวน	ผลผลิตเฉลี่ย (กก./ไร่)	ต้นทุนการผลิตเฉลี่ย (บาท/ไร่)	ราคาขายโดยเฉลี่ย (บาท/ไร่)
๒.๑) ทำนา	<input type="checkbox"/> ในเขตชลประทาน	.....คร้วเรือน .....ไร่	.....กก./ไร่	.....บาท/ไร่
	<input type="checkbox"/> นอกเขตชลประทาน	.....คร้วเรือน .....ไร่	.....กก./ไร่	.....บาท/ไร่

๒.๒) ทำสวน	สวน_ยางพารา.....	..๒๑..คร้วเรือน ...๑๓๐๐...ไร่	...๒.๕...กก./ไร่	...๕๐...บาท/ไร่	...๑๐๐...บาท/ไร่
	สวน_ปาล์มน้ำมัน	..๒๑...คร้วเรือน ๒๐๐...ไร่	...๒๐๐...กก./ไร่	..๑๒๐๐...บาท/ไร่	...๓๐๐๐...บาท/ไร่
	สวน_มังคุด.....	.....คร้วเรือน .....ไร่	.....กก./ไร่	.....บาท/ไร่	.....บาท/ไร่
	สวน_ทุเรียน.....	.....คร้วเรือน .....ไร่	.....กก./ไร่	.....บาท/ไร่	.....บาท/ไร่
	สวน_ลองกอง.....	.....คร้วเรือน .....ไร่	.....กก./ไร่	.....บาท/ไร่	.....บาท/ไร่
	สวน_เงาะ.....	..๘...คร้วเรือน ..๕๐...ไร่	๒.๑๑๑...กก./ไร่	๘.๑๑๑...บาท/ไร่	๘.๑๑๑...บาท/ไร่
๒.๓) ทำไร่	<input type="checkbox"/> ไร่อ้อย	.....คร้วเรือน .....ไร่	.....กก./ไร่	.....บาท/ไร่	.....บาท/ไร่
	<input type="checkbox"/> ไร่ข้าวโพด	.....คร้วเรือน .....ไร่	.....กก./ไร่	.....บาท/ไร่	.....บาท/ไร่
	<input type="checkbox"/> ไร่มันสำปะหลัง	.....คร้วเรือน .....ไร่	.....กก./ไร่	.....บาท/ไร่	.....บาท/ไร่
	<input type="checkbox"/> อื่นๆ โปรดระบุ .....	.....คร้วเรือน .....ไร่	.....กก./ไร่	.....บาท/ไร่	.....บาท/ไร่
๒.๔) อื่นๆ	<input type="checkbox"/> อื่นๆ โปรดระบุ .....	.....คร้วเรือน .....ไร่	.....กก./ไร่	.....บาท/ไร่	.....บาท/ไร่

-หมู่ที่ ๗ บ้านพรุพี

ประเภทของการทำการเกษตร		จำนวน	ผลผลิตเฉลี่ย (กก./ไร่)	ต้นทุนการผลิตเฉลี่ย (บาท/ไร่)	ราคาขายโดยเฉลี่ย (บาท/ไร่)
๒.๑) ทำนา	<input type="checkbox"/> ในเขตชลประทาน	.....คร้วเรือน .....ไร่	.....กก./ไร่	.....บาท/ไร่	.....บาท/ไร่
	<input type="checkbox"/> นอกเขตชลประทาน	.....คร้วเรือน .....ไร่	.....กก./ไร่	.....บาท/ไร่	.....บาท/ไร่
๒.๒) ทำสวน	สวน_ยางพารา.....	๑๘๕...คร้วเรือน	..๒.๕...กก./ไร่	...๕๐...บาท/ไร่	...๓๕๐...บาท/ไร่

		๓,๕๐๐.....ไร่			
	สวน..ปาล์มน้ำมัน	.....คร้วเรือน .....ไร่	.....กก./ไร่	.....บาท/ไร่	.....บาท/ไร่
	สวน..มังคุด.....	๑๕.....คร้วเรือน ๔๐.....ไร่	..๓๐๐๐.....กก./ไร่	๑,๕๐๐.....บาท/ไร่	..๓๐๐๐๐.....บาท/ไร่
	สวน..ทุเรียน.....	.....๕๐.....คร้วเรือน .....๒๐๐.....ไร่	.....๒๐๐๐.....กก./ไร่	๕,๐๐๐.....บาท/ไร่	๕๐,๐๐๐.....บาท/ไร่
	สวน..ลองกอง.....	.....คร้วเรือน .....ไร่	.....กก./ไร่	.....บาท/ไร่	.....บาท/ไร่
	สวน..เงาะ.....	.....๔๐.....คร้วเรือน .....๕๐.....ไร่	๓,๐๐๐.....กก./ไร่	๒,๐๐๐.....บาท/ไร่	๔๕,๐๐๐.....บาท/ไร่
๒.๓) ทำไร่	<input type="checkbox"/> ไร่อ้อย	.....คร้วเรือน .....ไร่	.....กก./ไร่	.....บาท/ไร่	.....บาท/ไร่
	<input type="checkbox"/> ไร่ข้าวโพด	.....คร้วเรือน .....ไร่	.....กก./ไร่	.....บาท/ไร่	.....บาท/ไร่
	<input type="checkbox"/> ไร่มันสำปะหลัง	.....คร้วเรือน .....ไร่	.....กก./ไร่	.....บาท/ไร่	.....บาท/ไร่
	<input type="checkbox"/> อื่นๆ โปรดระบุ .....	.....คร้วเรือน .....ไร่	.....กก./ไร่	.....บาท/ไร่	.....บาท/ไร่
๒.๔) อื่นๆ	<input type="checkbox"/> อื่นๆ โปรดระบุ .....	.....คร้วเรือน .....ไร่	.....กก./ไร่	.....บาท/ไร่	.....บาท/ไร่

๗.๓ ข้อมูลด้านแหล่งน้ำทางการเกษตร

(๑) หมู่ที่ ๑ บ้านตลาดพรุพี

มีพื้นที่ทั้งหมด - มีแหล่งน้ำทางการเกษตร ดังนี้

แหล่งน้ำ ทางการเกษตร	ความเพียงพอของปริมาณน้ำฝนที่ใช้ในการทำเกษตร		ปริมาณน้ำฝนที่ตกโดยเฉลี่ยในปีที่ผ่านมา (มิลลิเมตร) กรณีที่ทราบโปรดระบุ			
	เพียงพอ	ไม่เพียงพอ				
๓.๑) ปริมาณน้ำฝน	-	-	-			
แหล่งน้ำ ทางการเกษตร	ลำดับ ความสำคัญ	ความเพียงพอของน้ำเพื่อการเกษตร ตลอดทั้งปี		การเข้าถึงแหล่งน้ำทางการเกษตร		
		เพียงพอ	ไม่เพียงพอ	ทั่วถึง	ไม่ทั่วถึง	ร้อยละของครัวเรือนที่

						เข้าถึงฯ
<b>๓.๒) แหล่งน้ำธรรมชาติ</b>						
<input type="checkbox"/> ๑. แม่น้ำ						
<input checked="" type="checkbox"/> ๒. ห้วย/ลำธาร	๒	๑๕	๖๑๑	๕๐	๕๗๙	๗.๙๙%
<input type="checkbox"/> ๓. คลอง						
<input checked="" type="checkbox"/> ๔. หนองน้ำ/บึง	๑	๑๐	๖๑๖	๓๐	๕๙๖	๔.๗๙ %
<input type="checkbox"/> ๕. น้ำตก						
<input type="checkbox"/> ๖. อื่นๆ(โปรดระบุ) ๖.๑) ..... ๖.๒) ..... ๖.๓) .....						
<b>๓.๓) แหล่งน้ำที่มนุษย์สร้างขึ้น</b>						
<input type="checkbox"/> ๑. แก้มลิง						
<input type="checkbox"/> ๒. อ่างเก็บน้ำ						
<input type="checkbox"/> ๓. ฝาย						
<input type="checkbox"/> ๔. สระ	๑	๑๕	๖๑๑	๑๕	๖๑๑	๒.๓๙
<input type="checkbox"/> ๕. คลองชลประทาน						
<input type="checkbox"/> ๖. อื่นๆ(โปรดระบุ) ๖.๑) ..... ๖.๒) ..... ๖.๓) .....						

(๒) หมู่ที่ ๒ บ้านทุ่งท้อ  
มีพื้นที่ทั้งหมด - มีแหล่งน้ำทางการเกษตร ดังนี้

แหล่งน้ำ ทางการเกษตร	ความเพียงพอของปริมาณน้ำฝนที่ใช้ในการทำการเกษตร		ปริมาณน้ำฝนที่ตกโดยเฉลี่ยในปีที่ผ่านมา (มิลลิเมตร) กรณีที่ทราบโปรดระบุ			
	เพียงพอ	ไม่เพียงพอ				
๓.๑) ปริมาณน้ำฝน	-	-	-			
แหล่งน้ำ ทางการเกษตร	ลำดับ ความสำคัญ	ความเพียงพอของน้ำเพื่อการเกษตร ตลอดทั้งปี		การเข้าถึงแหล่งน้ำการเกษตร		
		เพียงพอ	ไม่เพียงพอ	ทั่วถึง	ไม่ทั่วถึง	ร้อยละของครัวเรือนที่ เข้าถึงฯ
<b>๓.๒) แหล่งน้ำธรรมชาติ</b>						



<input type="checkbox"/> ๑. แม่น้ำ						
<input checked="" type="checkbox"/> ๒. ห้วย/ลำธาร	๒	๒๐	๑๖๒	๒๐	๑๖๒	๘๙.๐๑ %
<input checked="" type="checkbox"/> ๓. คลอง	๑	๓๐	๑๕๒	๓๐	๑๕๒	๘๓.๕๑ %
<input type="checkbox"/> ๔. หนองน้ำ/บึง						
<input type="checkbox"/> ๕. น้ำตก						
<input type="checkbox"/> ๖. อื่นๆ(โปรดระบุ) ๖.๑)..... ๖.๒)..... ๖.๓).....						
<b>๓.๓) แหล่งน้ำที่มนุษย์สร้างขึ้น</b>						
<input type="checkbox"/> ๑. แก้มลิง						
<input type="checkbox"/> ๒. อ่างเก็บน้ำ						
<input checked="" type="checkbox"/> ๓. ฝาย	๑	๑๐	๑๗๒	๑๐	๑๗๒	๙๔.๕๐ %
<input type="checkbox"/> ๔. สระ						
<input type="checkbox"/> ๕. คลองชลประทาน						
<input type="checkbox"/> ๖. อื่นๆ(โปรดระบุ) ๖.๑)..... ๖.๒)..... ๖.๓).....						

(๓) หมู่ที่ ๓ บ้านอินนินงาม

มีพื้นที่ทั้งหมด - มีแหล่งน้ำทางการเกษตร ดังนี้

แหล่งน้ำ ทางการเกษตร	ความเพียงพอของปริมาณน้ำฝนที่ใช้ในการทำการเกษตร		ปริมาณน้ำฝนที่ตกโดยเฉลี่ยในปีที่ผ่านมา (มิลลิเมตร) กรณีที่ทราบโปรดระบุ			
	เพียงพอ	ไม่เพียงพอ				
๓.๑) ปริมาณน้ำฝน	-	ไม่เพียงพอ				
แหล่งน้ำ ทางการเกษตร	ลำดับ ความสำคัญ	ความเพียงพอของน้ำเพื่อการเกษตร ตลอดทั้งปี		การเข้าถึงแหล่งน้ำการเกษตร		
		เพียงพอ	ไม่เพียงพอ	ทั่วถึง	ไม่ทั่วถึง	ร้อยละของครัวเรือนที่ เข้าถึงฯ
<b>๓.๒) แหล่งน้ำธรรมชาติ</b>						
<input type="checkbox"/> ๑. แม่น้ำ						
<input type="checkbox"/> ๒. ห้วย/ลำธาร	๒	๓๐	๑๐๙	๓๐	๑๐๙	๒๑.๕๘ %

<input checked="" type="checkbox"/> ๓. คลอง	๑	๓๙	๑๐๐	๓๙	๑๐๐	๒๘.๐๕ %
<input checked="" type="checkbox"/> ๔. หนองน้ำ/บึง						
<input type="checkbox"/> ๕. น้ำตก						
<input type="checkbox"/> ๖. อื่นๆ(โปรดระบุ) ๖.๑) ..... ๖.๒) ..... ๖.๓) .....						
<b>๓.๓) แหล่งน้ำที่มนุษย์สร้างขึ้น</b>						
<input type="checkbox"/> ๑. แก้มลิง						
<input checked="" type="checkbox"/> ๒. อ่างเก็บน้ำ	-					
<input checked="" type="checkbox"/> ๓. ฝาย	-					
<input type="checkbox"/> ๔. สระ	-					
<input type="checkbox"/> ๕. คลองชลประทาน	-					
<input type="checkbox"/> ๖. อื่นๆ(โปรดระบุ) ๖.๑) ..... ๖.๒) ..... ๖.๓) .....						

(๔) หมู่ที่ ๔ บ้านคลองหินแห่น

มีพื้นที่ทั้งหมด - มีแหล่งน้ำทางการเกษตร ดังนี้

แหล่งน้ำ ทางการเกษตร	ความเพียงพอของปริมาณน้ำฝนที่ใช้ในการทำการเกษตร		ปริมาณน้ำฝนที่ตกโดยเฉลี่ยในปีที่ผ่านมา (มิลลิเมตร) กรณีที่ทราบโปรดระบุ			
	เพียงพอ	ไม่เพียงพอ				
๓.๑) ปริมาณน้ำฝน	-	✓	-			
แหล่งน้ำ ทางการเกษตร	ลำดับ ความสำคัญ	ความเพียงพอของน้ำเพื่อการเกษตร ตลอดทั้งปี		การเข้าถึงแหล่งน้ำทางการเกษตร		
		เพียงพอ	ไม่เพียงพอ	ทั่วถึง	ไม่ทั่วถึง	ร้อยละของครัวเรือนที่ เข้าถึงๆ
<b>๓.๒) แหล่งน้ำธรรมชาติ</b>						
<input checked="" type="checkbox"/> ๑. แม่น้ำ						
<input checked="" type="checkbox"/> ๒. ห้วย/ลำธาร	๑	-	๑๒๔	-	๑๒๔	๑๐๐%
<input checked="" type="checkbox"/> ๓. คลอง						

<input type="checkbox"/> ๔. หนองน้ำ/บึง						
<input type="checkbox"/> ๕. น้ำตก						
<input type="checkbox"/> ๖. อื่นๆ(โปรดระบุ) ๖.๑) ..... ๖.๒) ..... ๖.๓) .....						
<b>๓.๓) แหล่งน้ำที่มนุษย์สร้างขึ้น</b>						
<input type="checkbox"/> ๑. แก้มลิง						
<input checked="" type="checkbox"/> ๒. อ่างเก็บน้ำ						
<input checked="" type="checkbox"/> ๓. ฝาย						
<input type="checkbox"/> ๔. สระ	๑	๑๐	๑๑๔	๑๐	๑๑๔	๙๑.๙๔%
<input type="checkbox"/> ๕. คลองชลประทาน						
<input type="checkbox"/> ๖. อื่นๆ(โปรดระบุ) ๖.๑) ..... ๖.๒) ..... ๖.๓) .....						

(๕) หมู่ที่ ๕ บ้านห้วยล่าง

มีพื้นที่ทั้งหมด - มีแหล่งน้ำทางการเกษตร ดังนี้

แหล่งน้ำ ทางการเกษตร	ความเพียงพอของปริมาณน้ำฝนที่ใช้ในการทำการเกษตร		ปริมาณน้ำฝนที่ตกโดยเฉลี่ยในปีที่ผ่านมา (มิลลิเมตร) กรณีที่ทราบโปรดระบุ			
	เพียงพอ	ไม่เพียงพอ				
๓.๑) ปริมาณน้ำฝน	-	✓				
แหล่งน้ำ ทางการเกษตร	ลำดับ ความสำคัญ	ความเพียงพอของน้ำเพื่อการเกษตร ตลอดทั้งปี		การเข้าถึงแหล่งน้ำการเกษตร		
		เพียงพอ	ไม่เพียงพอ	ทั่วถึง	ไม่ทั่วถึง	ร้อยละของครัวเรือนที่ เข้าถึง
<b>๓.๒) แหล่งน้ำธรรมชาติ</b>						
<input checked="" type="checkbox"/> ๑. แม่น้ำ						
<input checked="" type="checkbox"/> ๒. ห้วย/ลำธาร	๓	๑๗	๒๖๗	๑๗	๒๖๗	๕.๙๙%
<input checked="" type="checkbox"/> ๓. คลอง	๒	๑๐	๒๗๔	๑๐	๒๗๔	๓.๕๒%
<input checked="" type="checkbox"/> ๔. หนองน้ำ/บึง	๑	๕	๒๗๙	๕	๒๗๙	๑.๗๖%
<input type="checkbox"/> ๕. น้ำตก						

<input type="checkbox"/> ๖. อื่นๆ(โปรดระบุ) ๖.๑)..... ๖.๒)..... ๖.๓).....						
<b>๓.๓) แหล่งน้ำที่มนุษย์สร้างขึ้น</b>						
<input type="checkbox"/> ๑. แก้มลิง						
<input type="checkbox"/> ๒. อ่างเก็บน้ำ						
<input type="checkbox"/> ๓. ฝาย	๒	๕	๒๗๙	๕	๒๗๙	๑.๗๖
<input checked="" type="checkbox"/> ๔. สระ	๓	๗	๒๗๗	๗	๒๗๗	๒.๔๖
<input type="checkbox"/> ๕. คลองชลประทาน	๑	๒๐	๒๖๔	๒๐	๒๖๔	๗.๐๔
<input type="checkbox"/> ๖. อื่นๆ(โปรดระบุ) ๖.๑)..... ๖.๒)..... ๖.๓).....						

(๖) หมู่ที่ ๖ บ้านห้วยตอ

มีพื้นที่ทั้งหมด - มีแหล่งน้ำทางการเกษตร ดังนี้

แหล่งน้ำ ทางการเกษตร	ความเพียงพอของปริมาณน้ำฝนที่ใช้ในการทำเกษตร		ปริมาณน้ำฝนที่ตกโดยเฉลี่ยในปีที่ผ่านมา (มิลลิเมตร) กรณีที่ทราบโปรดระบุ			
	เพียงพอ	ไม่เพียงพอ				
๓.๑) ปริมาณน้ำฝน	-	✓				
แหล่งน้ำ ทางการเกษตร	ลำดับ ความสำคัญ	ความเพียงพอของน้ำเพื่อการเกษตร ตลอดทั้งปี		การเข้าถึงแหล่งน้ำการเกษตร		
		เพียงพอ	ไม่เพียงพอ	ทั่วถึง	ไม่ทั่วถึง	ร้อยละของครัวเรือนที่ เข้าถึง
<b>๓.๒) แหล่งน้ำธรรมชาติ</b>						
<input type="checkbox"/> ๑. แม่น้ำ						
<input type="checkbox"/> ๒. ห้วย/ลำธาร	๑	๑๐	๑๓๑	๑๐	๑๓๑	๗.๐๙%
<input checked="" type="checkbox"/> ๓. คลอง						
<input type="checkbox"/> ๔. หนองน้ำ/บึง	๒	๕	๑๓๖	๕	๑๓๖	๓.๕๕%
<input type="checkbox"/> ๕. น้ำตก						
<input type="checkbox"/> ๖. อื่นๆ(โปรดระบุ)						

๖.๑) .....						
๖.๒) .....						
๖.๓) .....						
<b>๓.๓) แหล่งน้ำที่มนุษย์สร้างขึ้น</b>						
<input type="checkbox"/> ๑. แก้มลิง						
<input type="checkbox"/> ๒. อ่างเก็บน้ำ						
<input checked="" type="checkbox"/> ๓. ฝาย						
<input checked="" type="checkbox"/> ๔. สระ	๑	๓	๑๓๘	๑๓	๑๒๘	๙.๒๑%
<input type="checkbox"/> ๕. คลองชลประทาน						
<input type="checkbox"/> ๖. อื่นๆ(โปรดระบุ)						
๖.๑) .....						
๖.๒) .....						
๖.๓) .....						

(๗) หมู่ที่ ๗ บ้านช่องช้าง

มีพื้นที่ทั้งหมด - มีแหล่งน้ำทางการเกษตร ดังนี้

แหล่งน้ำ ทางการเกษตร	ความเพียงพอของปริมาณน้ำฝนที่ใช้ในการทำเกษตร		ปริมาณน้ำฝนที่ตกโดยเฉลี่ยในปีที่ผ่านมา (มิลลิเมตร) กรณีที่ทราบโปรตรระบุ			
	เพียงพอ	ไม่เพียงพอ	มิลลิเมตร			
๓.๑) ปริมาณน้ำฝน	-	๒๗๐				
แหล่งน้ำ ทางการเกษตร	ลำดับ ความสำคัญ	ความเพียงพอของน้ำเพื่อการเกษตร ตลอดทั้งปี		การเข้าถึงแหล่งน้ำการเกษตร		
		เพียงพอ	ไม่เพียงพอ	ทั่วถึง	ไม่ทั่วถึง	ร้อยละของครัวเรือนที่ เข้าถึงๆ
<b>๓.๒) แหล่งน้ำธรรมชาติ</b>						
<input checked="" type="checkbox"/> ๑. แม่น้ำ						
<input checked="" type="checkbox"/> ๒. ห้วย/ลำธาร	๒	๑๕๐	๒๓๐	๑๕๐	๒๓๐	๕๓.๕๗%
<input checked="" type="checkbox"/> ๓. คลอง	๑	๒๐๐	๑๘๐	๒๐๐	๑๘๐	๔๗.๓๗%
<input checked="" type="checkbox"/> ๔. หนองน้ำ/บึง						
<input type="checkbox"/> ๕. น้ำตก						
<input type="checkbox"/> ๖. อื่นๆ(โปรดระบุ)						
๖.๑) .....						
๖.๒) .....						

๖.๓) .....							
<b>๓.๓) แหล่งน้ำที่มนุษย์สร้างขึ้น</b>							
<input type="checkbox"/> ๑. แก้มลิง							
<input type="checkbox"/> ๒. อ่างเก็บน้ำ	๑	๕	๓๗๕	๕	๓๗๕		๙๘.๖๘%
<input checked="" type="checkbox"/> ๓. ฝาย	๒	๕๐	๒๓๐	๕๐	๒๓๐		๖๐.๕๒%
<input checked="" type="checkbox"/> ๔. สระ							
<input type="checkbox"/> ๕. คลองชลประทาน							
<input type="checkbox"/> ๖. อื่นๆ(โปรดระบุ) ๖.๑) ..... ๖.๒) ..... ๖.๓) .....							

**๗.๔ ข้อมูลด้านแหล่งน้ำกิน น้ำใช้ (หรือน้ำเพื่อการอุปโภค บริโภค)**

(๑) หมู่ที่ ๑ ตลาดพรุพี

มีพื้นที่ทั้งหมด - มีแหล่งน้ำน้ำกิน น้ำใช้ (หรือน้ำเพื่อการอุปโภค บริโภค) ดังนี้

แหล่งน้ำ	ไม่มี	มี		ทั่วถึงหรือไม่		
		เพียงพอ	ไม่เพียงพอ	ทั่วถึง	ไม่ทั่วถึง	ร้อยละของครัวเรือนที่เข้าถึง
๔.๑ บ่อบาดาลสาธารณะ						
๔.๒ บ่อน้ำตื้นสาธารณะ						
๔.๓ ประปาหมู่บ้าน (ขององค์กรปกครองส่วนท้องถิ่น)		๓๐๐	๓๒๖	๓๐๐	๓๒๖	๔๗.๙๒%
๔.๔ ระบบประปา (การประปาส่วนภูมิภาค)						
๔.๕ แหล่งน้ำธรรมชาติ						
๔.๖ อื่นๆ (โปรดระบุ) ๔.๖.๑) ประปาหมู่บ้าน (กรมทรัพยากรน้ำ)..... ๔.๖.๒) ..... ๔.๖.๓) .....						

(๒) หมู่ที่ ๒ บ้านทุ่งทือ

มีพื้นที่ทั้งหมด - มีแหล่งน้ำน้ำกิน น้ำใช้ (หรือน้ำเพื่อการอุปโภค บริโภค) ดังนี้

แหล่งน้ำ	ไม่มี	มี		ทั่วถึงหรือไม่		
		เพียงพอ	ไม่เพียงพอ	ทั่วถึง	ไม่ทั่วถึง	ร้อยละของครัวเรือนที่เข้าถึง
๔.๑ บ่อบาดาลสาธารณะ						
๔.๒ บ่อน้ำตื้นสาธารณะ						
๔.๓ ประปาหมู่บ้าน (ขององค์กรปกครองส่วนท้องถิ่น)		๑๗๐	๑๓	๑๗๐	๑๓	๙๒.๘๙%
๔.๔ ระบบประปา (การประปาส่วนภูมิภาค)						
๔.๕ แหล่งน้ำธรรมชาติ						
๔.๖ อื่นๆ (โปรดระบุ) ๔.๖.๑) ประปาหมู่บ้าน (กรมทรัพยากรน้ำ)..... ๔.๖.๒) ..... ๔.๖.๓) .....						

(๓) หมู่ที่ ๓ บ้านอินทนิลงาม

มีพื้นที่ทั้งหมด - มีแหล่งน้ำน้ำกิน น้ำใช้ (หรือน้ำเพื่อการอุปโภค บริโภค) ดังนี้

แหล่งน้ำ	ไม่มี	มี		ทั่วถึงหรือไม่		
		เพียงพอ	ไม่เพียงพอ	ทั่วถึง	ไม่ทั่วถึง	ร้อยละของครัวเรือนที่

						เข้าถึง
๔.๑ บ่อบาดาลสาธารณะ						
๔.๒ บ่อน้ำตื้นสาธารณะ						
๔.๓ ประปาหมู่บ้าน (ขององค์กรปกครองส่วนท้องถิ่น)		๑๓๙	-	-	-	๑๐๐%
๔.๔ ระบบประปา (การประปาส่วนภูมิภาค)						
๔.๕ แหล่งน้ำธรรมชาติ						
๔.๖ อื่นๆ (โปรดระบุ)						
๔.๖.๑) ประปาหมู่บ้าน (สร้างเอง).....						
๔.๖.๒) .....						
๔.๖.๓) .....						

(๔) หมู่ที่ ๔ บ้านคลองหินแต่น

มีพื้นที่ทั้งหมด - มีแหล่งน้ำน้ำกิน น้ำใช้ (หรือน้ำเพื่อการอุปโภค บริโภค) ดังนี้

แหล่งน้ำ	ไม่มี	มี		ทั่วถึงหรือไม่		
		เพียงพอ	ไม่เพียงพอ	ทั่วถึง	ไม่ทั่วถึง	ร้อยละของครัวเรือนที่เข้าถึง
๔.๑ บ่อบาดาลสาธารณะ						
๔.๒ บ่อน้ำตื้นสาธารณะ						
๔.๓ ประปาหมู่บ้าน (ขององค์กรปกครองส่วนท้องถิ่น)		๑๐๐	๒๔	๑๐๐	๒๔	๘๐.๖๕%
๔.๔ ระบบประปา (การประปาส่วนภูมิภาค)						
๔.๕ แหล่งน้ำธรรมชาติ						
๔.๖ อื่นๆ (โปรดระบุ)						
๔.๖.๑) โรงสูบน้ำพลังงานไฟฟ้า.....						
๔.๖.๒) .....						
๔.๖.๓) .....						

(๕) หมู่ที่ ๕ บ้านห้วยลวง

มีพื้นที่ทั้งหมด - มีแหล่งน้ำน้ำกิน น้ำใช้ (หรือน้ำเพื่อการอุปโภค บริโภค) ดังนี้

แหล่งน้ำ	ไม่มี	มี		ทั่วถึงหรือไม่		
		เพียงพอ	ไม่เพียงพอ	ทั่วถึง	ไม่ทั่วถึง	ร้อยละของครัวเรือนที่เข้าถึง
๔.๑ บ่อบาดาลสาธารณะ						
๔.๒ บ่อน้ำตื้นสาธารณะ						
๔.๓ ประปาหมู่บ้าน (ขององค์กรปกครองส่วนท้องถิ่น)		๑๕๐	๑๓๔	๑๐๐	๑๓๔	๓๕.๒๑%
๔.๔ ระบบประปา (การประปาส่วนภูมิภาค)						
๔.๕ แหล่งน้ำธรรมชาติ						
๔.๖ อื่นๆ (โปรดระบุ)						
๔.๖.๑).....						
๔.๖.๒) .....						
๔.๖.๓) .....						

(๖) หมู่ที่ ๖ บ้านห้วยตอ

มีพื้นที่ทั้งหมด - มีแหล่งน้ำน้ำกิน น้ำใช้ (หรือน้ำเพื่อการอุปโภค บริโภค) ดังนี้

แหล่งน้ำ	ไม่มี	มี		ทั่วถึงหรือไม่		
		เพียงพอ	ไม่เพียงพอ	ทั่วถึง	ไม่ทั่วถึง	ร้อยละของครัวเรือนที่เข้าถึง
๔.๑ บ่อบาดาลสาธารณะ						

๔.๒ บ่อน้ำตื้นสาธารณะ						
๔.๓ ประปาหมู่บ้าน (ขององค์กรปกครองส่วนท้องถิ่น)		๑๑๑	๓๐	๑๑๑	๓๐	๗๘.๗๒%
๔.๔ ระบบประปา (การประปาส่วนภูมิภาค)						
๔.๕ แหล่งน้ำธรรมชาติ						
๔.๖ อื่นๆ (โปรดระบุ)						
๔.๖.๑).....						
๔.๖.๒).....						
๔.๖.๓).....						

(๗) หมู่ที่ ๗ บ้านช่องช้าง

มีพื้นที่ทั้งหมด - มีแหล่งน้ำน้ำกิน น้ำใช้ (หรือน้ำเพื่อการอุปโภค บริโภค) ดังนี้

แหล่งน้ำ	ไม่มี	มี		ทั่วถึงหรือไม่		
		เพียงพอ	ไม่เพียงพอ	ทั่วถึง	ไม่ทั่วถึง	ร้อยละของครัวเรือนที่เข้าถึง
๔.๑ บ่อน้ำตื้นสาธารณะ						
๔.๒ บ่อน้ำตื้นสาธารณะ						
๔.๓ ประปาหมู่บ้าน (ขององค์กรปกครองส่วนท้องถิ่น)	๑	๑๓๐	๒๕๐	๑๓๐	๒๕๐	๖๕.๗๘%
๔.๔ ระบบประปา (การประปาส่วนภูมิภาค)						
๔.๕ แหล่งน้ำธรรมชาติ	๒	๑๘๐	๒๐๐	๒๐๐	๑๘๐	๔๗.๓๗%
๔.๖ อื่นๆ (โปรดระบุ)						
๔.๖.๑).....						
๔.๖.๒).....						
๔.๖.๓).....						



## ส่วนที่ ๒ ยุทธศาสตร์ขององค์กรปกครองส่วนท้องถิ่น

\*\*\*\*\*

### ๑. ความสัมพันธ์ระหว่างแผนพัฒนาระดับมหภาค

#### ๑.๑ แผนยุทธศาสตร์ชาติ ๒๐ ปี

คณะรัฐมนตรีได้มีมติเมื่อวันที่ ๓๐ มิถุนายน ๒๕๕๘ เห็นชอบให้มีการจัดตั้งคณะกรรมการจัดทำยุทธศาสตร์ชาติมีอำนาจหน้าที่ในการจัดทำร่างยุทธศาสตร์ชาติระยะ ๒๐ ปีเพื่อใช้ในการขับเคลื่อนการพัฒนาประเทศสู่ความมั่นคง มั่งคั่ง และยั่งยืน และให้เสนอร่างยุทธศาสตร์ชาติระยะ ๒๐ ปีให้คณะรัฐมนตรีพิจารณาให้ความเห็นชอบเพื่อใช้เป็นกรอบในการดำเนินงานในระยะที่ ๒ ของรัฐบาล (ปี ๒๕๕๘ - ๒๕๕๙) และกรอบการปฏิรูปในระยะที่ ๓ (ปี ๒๕๖๐ เป็นต้นไป) ในการที่จะบรรลุวิสัยทัศน์และทำให้ประเทศไทยพัฒนาไปสู่อนาคตที่พึงประสงค์นั้น จำเป็นจะต้องมีการวางแผนและกำหนดยุทธศาสตร์การพัฒนาในระยะยาว และกำหนดแนวทางการพัฒนาของทุกภาคส่วนให้ขับเคลื่อนไปในทิศทางเดียวกัน ดังนั้นจึงจำเป็นต้องกำหนด **ยุทธศาสตร์ชาติ** ในระยะยาว เพื่อถ่ายทอดแนวทางการพัฒนาสู่การปฏิบัติในแต่ละช่วงเวลาอย่างต่อเนื่อง และมีการบูรณาการและสร้างความเข้าใจถึงอนาคตของประเทศไทยร่วมกัน และเกิดการรวมพลังของทุกภาคส่วนในสังคมทั้งประชาชน เอกชน ประชาสังคม ในการขับเคลื่อนการพัฒนาเพื่อการสร้างและรักษาไว้ซึ่งผลประโยชน์แห่งชาติ และบรรลุวิสัยทัศน์ “ประเทศไทยมีความมั่นคง มั่งคั่ง ยั่งยืน เป็นประเทศพัฒนาแล้ว ด้วยการพัฒนาตามหลักปรัชญาของเศรษฐกิจพอเพียง” หรือ **คติพจน์ประจำชาติ “มั่นคง มั่งคั่ง ยั่งยืน”** เพื่อให้ประเทศมีขีดความสามารถในการแข่งขัน มีรายได้สูง อยู่ในกลุ่มประเทศพัฒนาแล้ว คนไทยมีความสุข ยุติ กิ น ดี สังคมมีความมั่นคง เสมอภาค และเป็นธรรม ซึ่งยุทธศาสตร์ชาติที่จะใช้เป็นกรอบแนวทางการพัฒนาในระยะ ๒๐ ปี ต่อจากนี้ไป จะประกอบด้วย ๖ ยุทธศาสตร์ได้แก่

- (๑) ยุทธศาสตร์ด้านความมั่นคง
- (๒) ยุทธศาสตร์ด้านการสร้างความสามารถในการแข่งขัน
- (๓) ยุทธศาสตร์การพัฒนาและเสริมสร้างศักยภาพคน
- (๔) ยุทธศาสตร์ด้านการสร้างโอกาสความเสมอภาคและเท่าเทียมกันทางสังคม
- (๕) ยุทธศาสตร์ด้านการสร้างการเติบโตบนคุณภาพชีวิตที่เป็นมิตรกับสิ่งแวดล้อม
- (๖) ยุทธศาสตร์ด้านการปรับสมดุลและพัฒนาระบบการบริหารจัดการภาครัฐ

โดยมีสาระสำคัญของแต่ละยุทธศาสตร์สรุปได้ดังนี้

#### ๑. ยุทธศาสตร์ด้านความมั่นคง มีเป้าหมายทั้งในการสร้างเสถียรภาพ

ภายในประเทศและช่วยลดและป้องกันภัยคุกคามจากภายนอก รวมทั้งสร้างความเชื่อมั่นในกลุ่มประเทศอาเซียนและประชาคมโลกที่มีต่อประเทศไทยกรอบแนวทางที่ต้องให้ความสำคัญ อาทิ

- (๑) การเสริมสร้างความมั่นคงของสถาบันหลักและการปกครองระบอบประชาธิปไตยอันมีพระมหากษัตริย์ทรงเป็นประมุข
- (๒) การปฏิรูปกลไกการบริหารประเทศและพัฒนาความมั่นคงทางการเมืองขจัดคอร์รัปชัน สร้างความเชื่อมั่นในกระบวนการยุติธรรม
- (๓) การรักษาความมั่นคงภายในและความสงบเรียบร้อยภายในตลอดจนการบริหารจัดการความมั่นคงชายแดนและชายฝั่งทะเล
- (๔) การพัฒนาระบบกลไกมาตรการและความร่วมมือระหว่างประเทศทุกระดับและรักษาคุณภาพความสัมพันธ์กับประเทศมหาอำนาจเพื่อป้องกันและแก้ไขปัญหาความมั่นคงรูปแบบใหม่
- (๕) การพัฒนาเสริมสร้างศักยภาพการเผชิญกำลังป้องกันประเทศการรักษาความสงบเรียบร้อยภายในประเทศสร้างความร่วมมือกับประเทศเพื่อนบ้านและมิตรประเทศ

(๖) การพัฒนาระบบการเตรียมพร้อมแห่งชาติและระบบบริหารจัดการภัยพิบัติรักษาความมั่นคงของฐานทรัพยากรธรรมชาติสิ่งแวดล้อม

(๗) การปรับกระบวนการทำงานของกลไกที่เกี่ยวข้องจากแนวตั้งสู่แนวนอนมากขึ้น

## ๒. ยุทธศาสตร์ด้านการสร้างความสามารถในการแข่งขัน

เพื่อให้ประเทศไทยสามารถพัฒนาไปสู่การเป็นประเทศพัฒนาแล้วซึ่งจำเป็นต้องยกระดับผลิตภาพการผลิตและการใช้นวัตกรรมในการเพิ่มความสามารถในการแข่งขันและการพัฒนาอย่างยั่งยืนทั้งในสาขาอุตสาหกรรมเกษตรและบริการการสร้างความมั่นคงและปลอดภัยด้านอาหารการเพิ่มขีดความสามารถทางการค้าและการเป็นผู้ประกอบการรวมทั้งการพัฒนาฐานเศรษฐกิจแห่งอนาคตทั้งนี้ภายใต้กรอบการปฏิรูปและพัฒนาปัจจัยเชิงยุทธศาสตร์ทุกด้านอันได้แก่โครงสร้างพื้นฐานและระบบโลจิสติกส์วิทยาศาสตร์เทคโนโลยีและนวัตกรรมการพัฒนาทุนมนุษย์และการบริหารจัดการทั้งในภาครัฐและภาคธุรกิจเอกชนกรอบแนวทางที่ต้องให้ความสำคัญ อาทิ

(๑) การพัฒนาสมรรถนะทางเศรษฐกิจได้แก่การรักษาเสถียรภาพเศรษฐกิจและสร้างความเชื่อมั่นการส่งเสริมการค้าและการลงทุนที่อยู่บนการแข่งขันที่เป็นธรรมและรับผิดชอบต่อสังคมตลอดจนการพัฒนาประเทศสู่ความเป็นชาติการค้าเพื่อให้ได้ประโยชน์จากห่วงโซ่มูลค่าในภูมิภาคและเป็นการยกระดับไปสู่ส่วนบนของห่วงโซ่มูลค่ามากขึ้น

(๒) การพัฒนาภาคการผลิตและบริการบนฐานของการพัฒนานวัตกรรมและมีความเป็นมิตรต่อสิ่งแวดล้อมโดยมีการใช้ดิจิทัลและการค้าที่เข้มข้นเพื่อสร้างมูลค่าเพิ่มและขยายกิจกรรมการผลิตและบริการโดยมุ่งสู่ความเป็นเลิศในระดับโลกและในระดับภูมิภาคในอุตสาหกรรมหลายสาขาและในภาคบริการที่หลากหลายตามรูปแบบการดำเนินชีวิตและการดำเนินธุรกิจที่เปลี่ยนไปรวมทั้งเป็นแหล่งอาหารคุณภาพสะอาดและปลอดภัยของโลก

- ภาคเกษตรโดยเสริมสร้างฐานการผลิตให้เข้มแข็งและยั่งยืนเพิ่มขีดความสามารถในการแข่งขันของภาคเกษตรส่งเสริมเกษตรกรรายย่อยให้ปรับไปสู่การทำการเกษตรยั่งยืนที่เป็นมิตรกับสิ่งแวดล้อมและรวมกลุ่มเกษตรกรในการพัฒนาอาชีพที่เข้มแข็งและการพัฒนาสินค้าเกษตรที่มีศักยภาพและอาหารคุณภาพสะอาดและปลอดภัย

- ภาคอุตสาหกรรมโดยพัฒนาอุตสาหกรรมศักยภาพยกระดับการพัฒนาอุตสาหกรรมปัจจุบันที่มีศักยภาพสูงและพัฒนาอุตสาหกรรมอนาคตที่มีศักยภาพโดยใช้ดิจิทัลและการค้ามาเพิ่มมูลค่าและยกระดับห่วงโซ่มูลค่าในระดับสูงขึ้น

- ภาคบริการโดยขยายฐานการบริการให้มีความหลากหลายมีความเป็นเลิศและเป็นมิตรต่อสิ่งแวดล้อมโดยการยกระดับบริการที่เป็นฐานรายได้เดิมเช่นการท่องเที่ยวและพัฒนาให้ประเทศไทยเป็นศูนย์กลางการให้บริการสุขภาพธุรกิจบริการด้านการเงินและธุรกิจบริการที่มีศักยภาพอื่น ๆ เป็นต้น

(๓) การพัฒนาผู้ประกอบการและเศรษฐกิจชุมชนพัฒนาทักษะผู้ประกอบการยกระดับผลิตภาพแรงงานและพัฒนาวิสาหกิจขนาดกลางและขนาดย่อม (SMEs) ผู้สากลและพัฒนาวิสาหกิจชุมชนและสถาบันเกษตรกร

(๔) การพัฒนาพื้นที่เศรษฐกิจพิเศษและเมืองพัฒนาเขตเศรษฐกิจพิเศษชายแดนและพัฒนาระบบเมืองศูนย์กลางความเจริญจัดระบบผังเมืองที่มีประสิทธิภาพและมีส่วนร่วมมีการจัดการสิ่งแวดล้อมเมืองและโครงสร้างพื้นฐานทางสังคมและเศรษฐกิจที่สอดคล้องกับศักยภาพ

(๕) การลงทุนพัฒนาโครงสร้างพื้นฐานในด้านขนส่งด้านพลังงานระบบเทคโนโลยีสารสนเทศและการสื่อสารและการวิจัยและพัฒนา

(๖) การเชื่อมโยงกับภูมิภาคและเศรษฐกิจโลกสร้างความเป็นหุ้นส่วนการพัฒนา

นานาประเทศส่งเสริมความร่วมมือกับนานาชาติในการสร้างความมั่นคงด้านต่างๆเพิ่มบทบาทของไทยในองค์ระหว่างประเทศรวมถึงสร้างองค์ความรู้ด้านการต่างประเทศ

### ๓. ยุทธศาสตร์การพัฒนาและเสริมสร้างศักยภาพคน

เพื่อพัฒนาคนและสังคมไทยให้เป็นรากฐานที่แข็งแกร่งของประเทศมีความพร้อมทางกายใจสติปัญญา มีความเป็นสากลมีทักษะการคิดวิเคราะห์อย่างมีเหตุผลมีระเบียบวินัยเคารพกฎหมายมีคุณธรรมจริยธรรมรู้คุณค่าความเป็นไทยมีครอบครัวที่มั่นคงกรอบแนวทางที่ต้องให้ความสำคัญ อาทิ

- (๑) การพัฒนาศักยภาพคนตลอดช่วงชีวิตให้สนับสนุนการเจริญเติบโตของประเทศ
- (๒) การยกระดับคุณภาพการศึกษาและการเรียนรู้ให้มีคุณภาพเท่าเทียมและทั่วถึง
- (๓) การปลูกฝังระเบียบวินัยคุณธรรมจริยธรรมค่านิยมที่พึงประสงค์
- (๔) การสร้างเสริมให้คนมีสุขภาพที่ดี
- (๕) การสร้างความอยู่ดีมีสุขของครอบครัวไทยเสริมสร้างบทบาทของสถาบัน

ครอบครัวในการบ่มเพาะจิตใจให้เข้มแข็ง

### ๔. ยุทธศาสตร์ด้านการสร้างโอกาสความเสมอภาคและเท่าเทียมกันทางสังคม

เพื่อเร่งกระจายโอกาสการพัฒนาและสร้างความมั่นคงให้ทั่วถึงลดความเหลื่อมล้ำไปสู่สังคมที่เสมอภาคและเป็นธรรมกรอบแนวทางที่ต้องให้ความสำคัญ อาทิ

- (๑) การสร้างความมั่นคงและการลดความเหลื่อมล้ำทางด้านเศรษฐกิจและสังคม
- (๒) การพัฒนาระบบบริการและระบบบริหารจัดการสุขภาพ
- (๓) การสร้างสภาพแวดล้อมและนวัตกรรมที่เอื้อต่อการดำรงชีวิตในสังคมสูงวัย
- (๔) การสร้างความเข้มแข็งของสถาบันทางสังคมทุนทางวัฒนธรรมและความเข้มแข็ง

ของชุมชน

- (๕) การพัฒนาการสื่อสารมวลชนให้เป็นกลไกในการสนับสนุนการพัฒนา

### ๕. ยุทธศาสตร์ด้านการสร้างการเติบโตบนคุณภาพชีวิตที่เป็นมิตรต่อสิ่งแวดล้อม

เพื่อเร่งอนุรักษ์ฟื้นฟูและสร้างความมั่นคงของฐานทรัพยากรธรรมชาติและความมั่นคงด้านน้ำรวมทั้งมีความสามารถในการป้องกันผลกระทบและปรับตัวต่อการเปลี่ยนแปลงสภาพภูมิอากาศและภัยพิบัติธรรมชาติและพัฒนาไปสู่การเป็นสังคมสีเขียวกรอบแนวทางที่ต้องให้ความสำคัญ อาทิ

- (๑) การจัดการระบบอนุรักษ์ฟื้นฟูและป้องกันการทลายทรัพยากรธรรมชาติ
  - (๒) การวางระบบบริหารจัดการน้ำให้มีประสิทธิภาพทั้ง๒๕ลุ่มน้ำเน้นการปรับระบบ
- การบริหารจัดการอุทกภัยอย่างบูรณาการ(๓) การพัฒนาและใช้พลังงานที่เป็นมิตรกับสิ่งแวดล้อม
- (๔) การพัฒนาเมืองอุตสาหกรรมเชิงนิเวศและเมืองที่เป็นมิตรกับสิ่งแวดล้อม
  - (๕) การร่วมลดปัญหาโลกร้อนและปรับตัวให้พร้อมกับการเปลี่ยนแปลงสภาพ

ภูมิอากาศ

- (๖) การใช้เครื่องมือทางเศรษฐศาสตร์และนโยบายการคลังเพื่อสิ่งแวดล้อม

### ๖. ยุทธศาสตร์ด้านการปรับสมดุลและพัฒนาระบบการบริหารจัดการ

ภาครัฐเพื่อให้หน่วยงานภาครัฐมีขนาดที่เหมาะสมกับบทบาทภารกิจมีสมรรถนะสูงมีประสิทธิภาพและประสิทธิผลกระจายบทบาทภารกิจไปสู่ท้องถิ่นอย่างเหมาะสมมีธรรมาภิบาลกรอบแนวทางที่ต้องให้ความสำคัญ อาทิ

- (๑) การปรับปรุงโครงสร้างบทบาทภารกิจของหน่วยงานภาครัฐให้มีขนาดที่
- เหมาะสม
- (๒) การวางระบบบริหารราชการแบบบูรณาการ
  - (๓) การพัฒนาระบบบริหารจัดการกำลังคนและพัฒนาบุคลากรภาครัฐ

- (๔) การต่อต้านการทุจริตและประพฤติมิชอบ
- (๕) การปรับปรุงกฎหมายและระเบียบต่างๆให้ทันสมัยเป็นธรรมและเป็นสากล
- (๖) การพัฒนาระบบการให้บริการประชาชนของหน่วยงานภาครัฐ
- (๗) การปรับปรุงการบริหารจัดการรายได้และรายจ่ายของภาครัฐ

**ยุทธศาสตร์และนโยบายของคณะกรรมการรักษาความสงบแห่งชาติ (คสช.) และรัฐบาลประกอบด้วย**

**๑) ยุทธศาสตร์หลัก**

- ๑.๑) ยุทธศาสตร์การสร้างความเป็นธรรมในสังคม
- ๑.๒) ยุทธศาสตร์การพัฒนาสู่สังคมแห่งการเรียนรู้ตลอดชีวิตอย่างยั่งยืน
- ๑.๓) ยุทธศาสตร์สร้างความเข้มแข็งภาคการเกษตร ความมั่นคงของอาหารและพลังงาน
- ๑.๔) ยุทธศาสตร์การปรับโครงสร้างเศรษฐกิจสู่การเติบโตอย่างมีคุณภาพและยั่งยืน
- ๑.๕) ยุทธศาสตร์การสร้างความเชื่อมโยงกับประเทศในภูมิภาคเพื่อความมั่นคงทางเศรษฐกิจและสังคม
- ๑.๖) ยุทธศาสตร์การจัดการทรัพยากรธรรมชาติและสิ่งแวดล้อมอย่างยั่งยืน
- ๑.๗) ยุทธศาสตร์ในการปรับปรุง เปลี่ยนแปลงโครงสร้างการบริหารของรัฐวิสาหกิจให้เกิดประโยชน์กับประชาชน ในการให้บริการอย่างแท้จริง
- ๑.๘) ยุทธศาสตร์ในเรื่องการปรับปรุงระบบโทรคมนาคม เทคโนโลยีของชาติให้เกิดความมั่นคงและยั่งยืน ในอนาคตให้ทัดเทียมอาเซียน และประชาคมโลก
- ๑.๙) ยุทธศาสตร์ในการป้องกันและปราบปรามการทุจริต คอร์รัปชันอย่างยั่งยืน

**๒) การจัดทำงบประมาณในลักษณะบูรณาการเชิงยุทธศาสตร์ ที่สอดคล้องตามกรอบยุทธศาสตร์ชาติ**

การจัดทำงบประมาณในลักษณะบูรณาการเชิงยุทธศาสตร์ ประจำปีงบประมาณ พ.ศ. ๒๕๖๐ ได้กำหนดประเด็นที่ดำเนินการ ๑๗ เรื่อง ประกอบด้วย

- ๒.๑) การสร้างความโปร่งใสและสมานฉันท์
- ๒.๒) การขับเคลื่อนการแก้ไขปัญหาจังหวัดชายแดนภาคใต้
- ๒.๓) การจัดการปัญหาแรงงานต่างด้าวและการค้ามนุษย์
- ๒.๔) การป้องกันปราบปรามและบำบัดรักษาผู้ติดยาเสพติด
- ๒.๕) การจัดการปัญหาที่ดินทำกิน
- ๒.๖) การสร้างรายได้จากการท่องเที่ยวและบริการ
- ๒.๗) การพัฒนาอุตสาหกรรมศักยภาพ
- ๒.๘) การพัฒนาเศรษฐกิจดิจิทัล
- ๒.๙) การพัฒนาเศรษฐกิจฐานรากและวิสาหกิจขนาดกลางและขนาดย่อม
- ๒.๑๐) การพัฒนาพื้นที่เศรษฐกิจพิเศษ
- ๒.๑๑) การพัฒนาโครงสร้างพื้นฐานและระบบโลจิสติกส์
- ๒.๑๒) การส่งเสริมการวิจัยและพัฒนา
- ๒.๑๓) การพัฒนาศักยภาพคนตามช่วงวัย
- ๒.๑๔) การบริหารจัดการทรัพยากรน้ำ
- ๒.๑๕) การพัฒนาและเพิ่มประสิทธิภาพการใช้พลังงานที่เป็นมิตรกับสิ่งแวดล้อม
- ๒.๑๖) การบริหารจัดการขยะและของเสียอันตราย
- ๒.๑๗) การป้องกันปราบปรามการทุจริตและประพฤติมิชอบ

## **๑.๒ แผนพัฒนาเศรษฐกิจและสังคมแห่งชาติ ฉบับที่ ๑๒**

จากสถานะของประเทศและบริบทการเปลี่ยนแปลงต่างๆที่ประเทศกำลังประสบอยู่ทำให้การกำหนดวิสัยทัศน์แผนพัฒนาฉบับที่ ๑๒ ยังคงมีความต่อเนื่องจากวิสัยทัศน์แผนพัฒนาฉบับที่ ๑๑ และกรอบหลักการของการวางแผนที่น้อมนำและประยุกต์ใช้หลักปรัชญาของเศรษฐกิจพอเพียงยึดคนเป็นศูนย์กลางของการพัฒนาอย่างมีส่วนร่วมการพัฒนาที่ยืดหลักสมดุลยั่งยืนโดยวิสัยทัศน์ของการพัฒนาในแผนพัฒนาฉบับที่ ๑๒ ต้องให้ความสำคัญกับการกำหนดทิศทางการพัฒนาที่มุ่งสู่การเปลี่ยนผ่านประเทศไทยจากประเทศที่มีรายได้ปานกลางไปสู่ประเทศที่มีรายได้สูงมีความมั่นคงและยั่งยืนสังคมอยู่ร่วมกันอย่างมีความสุขและนำไปสู่การบรรลุวิสัยทัศน์ระยะยาว “มั่นคง มั่งคั่ง ยั่งยืน” ของประเทศการกำหนดตำแหน่งทางยุทธศาสตร์ของประเทศ (Country Strategic Positioning) เป็นการกำหนดตำแหน่งทางยุทธศาสตร์ของประเทศที่สอดคล้องกับยุทธศาสตร์ชาติที่ สศช. ได้จัดทำขึ้นประเทศไทยเป็นประเทศรายได้สูงที่มีการกระจายรายได้อย่างเป็นธรรมเป็นศูนย์กลางด้านการขนส่งและโลจิสติกส์ของภูมิภาคสู่ความเป็นชาติการค้าและบริการ (Trading and Service Nation) เป็นแหล่งผลิตสินค้าเกษตรอินทรีย์และเกษตรปลอดภัยแหล่งอุตสาหกรรมสร้างสรรค์และมีนวัตกรรมสูงที่เป็นมิตรต่อสิ่งแวดล้อม

### **๒.๑ เป้าหมาย**

#### **๑.) การหลุดพ้นจากกับดักประเทศรายได้ปานกลางสู่รายได้สูง**

(๑) เศรษฐกิจขยายตัวเฉลี่ยไม่ต่ำกว่าร้อยละ ๕.๐

(๒) ผลิตภัณฑ์มวลรวมในประเทศต่อหัว (GDP Per Capita) และรายได้ประชาชาติต่อหัว (GNP Per Capita) ผลิตแผนพัฒนาฉบับที่ ๑๒ ในปี ๒๕๖๔ เพิ่มขึ้นเป็น ๓๑๗,๐๕๑ บาท(๙,๓๒๕ ดอลลาร์สหรัฐ) และ ๓๐๑,๑๙๙ บาท (๘,๘๕๙ ดอลลาร์สหรัฐ) ต่อคนต่อปี

(๓) ผลผลิตภาพการผลิตเพิ่มขึ้นไม่ต่ำกว่าเฉลี่ยร้อยละ ๒.๕ ต่อปี

(๔) การลงทุนรวมขยายตัวไม่ต่ำกว่าเฉลี่ยร้อยละ ๘.๐ (การลงทุนของการลงทุนภาครัฐไม่ต่ำกว่าร้อยละ ๑๐.๐ และการลงทุนของภาคเอกชนขยายตัวไม่ต่ำกว่าเฉลี่ยร้อยละ ๗.๕ ในขณะที่ปริมาณการส่งออกขยายตัวเฉลี่ยไม่ต่ำกว่าร้อยละ ๔.๐ ต่อปี)

#### **๒.) การพัฒนาศักยภาพคนให้สนับสนุนการเจริญเติบโตของประเทศและการสร้างสังคมสูงวัยอย่างมีคุณภาพ**

(๑) ประชาชนทุกช่วงวัยมีความมั่นคงทางด้านเศรษฐกิจและสังคม (Socio-Economic Security) และมีคุณภาพชีวิตที่ดีขึ้น

(๒) การศึกษาและการเรียนรู้ได้รับการพัฒนาคุณภาพ

(๓) สถาบันทางสังคมมีความเข้มแข็งเป็นฐานรากที่เอื้อต่อการพัฒนาคน

#### **๓.) การลดความเหลื่อมล้ำในสังคม**

(๑) การกระจายรายได้มีความเท่าเทียมกันมากขึ้น

(๒) บริการทางสังคมมีคุณภาพและมีการกระจายอย่างทั่วถึง

#### **๔.) การสร้างการเจริญเติบโตทางเศรษฐกิจและสังคมที่เป็นมิตรกับสิ่งแวดล้อม**

(๑) รักษาความมั่นคงของฐานทรัพยากรสร้างสมดุลระหว่างการอนุรักษ์และการใช้ประโยชน์อย่างยั่งยืนและเป็นธรรม

(๒) ขับเคลื่อนประเทศสู่เศรษฐกิจและสังคมที่เป็นมิตรต่อสิ่งแวดล้อม

(๓) เพิ่มขีดความสามารถในการรับมือภัยพิบัติและการเปลี่ยนแปลงสภาพภูมิอากาศ

(๔) เพิ่มประสิทธิภาพและเสริมสร้างธรรมาภิบาลในการบริหารจัดการทรัพยากรธรรมชาติและสิ่งแวดล้อม

(๕) มีการบริหารจัดการน้ำให้สมดุลระหว่างการอุปสงค์และอุปทานของน้ำ

#### ๕.) การบริหารราชการแผ่นดินที่มีประสิทธิภาพ

(๑) การบริหารงานภาครัฐที่โปร่งใสเป็นธรรมมีประสิทธิภาพและมีส่วนร่วม

(๒) ขจัดกาทุจริตคอร์รัปชัน

(๓) มีการกระจายอำนาจที่เหมาะสม

#### ๑.๒.๒ แนวทางการพัฒนา

##### ๑.การยกระดับศักยภาพการแข่งขันและการหลุดพ้นกับดักรายได้ปานกลางสู่รายได้สูง

###### (๑.๑) การส่งเสริมด้านการวิจัยและพัฒนา

พัฒนาสภาวะแวดล้อมของการพัฒนาวิทยาศาสตร์เทคโนโลยีวิจัยและนวัตกรรมทั้งด้านการลงทุนในการวิจัยและพัฒนาด้านบุคลากรวิจัยด้านโครงสร้างพื้นฐานและด้านการบริหารจัดการรวมทั้งสนับสนุนและผลักดันให้ผู้ประกอบการมีบทบาทหลักด้านเทคโนโลยีและนวัตกรรมตลอดจนผลักดันงานวิจัยและพัฒนาให้ใช้ประโยชน์อย่างแท้จริงทั้งเชิงพาณิชย์และสาธารณะโดยให้ความสำคัญคุ้มครองทรัพย์สินทางปัญญา

###### (๑.๒) การพัฒนาผลิตภาพแรงงาน

สร้างความร่วมมือระหว่างภาครัฐและภาคเอกชนในการพัฒนากำลังคนและแรงงานให้มีทักษะความรู้และสมรรถนะที่สอดคล้องกับความต้องการของตลาดและรองรับการเปิดเสรีของประชาคมอาเซียนโดยยกระดับและพัฒนาสมรรถนะแรงงานไทยด้วยเทคโนโลยีเร่งรัดให้แรงงานทั้งระบบมีการเรียนรู้ขั้นพื้นฐานเพื่อสามารถแข่งขันในตลาดแรงงานได้สนับสนุนให้แรงงานและปัจจัยการผลิตมีความยืดหยุ่นในการเคลื่อนย้ายระหว่างสาขาการผลิตและระหว่างพื้นที่การผลิตเพื่อให้แรงงานสามารถเคลื่อนย้ายไปสู่สาขาการผลิตที่มีผลิตภาพการผลิตสูงสุดและสนับสนุนให้ผู้ประกอบการในภาคอุตสาหกรรมและบริการจัดทำกรอบคุณวุฒิวิชาชีพและมาตรฐานฝีมือแรงงานให้เป็นมาตรฐานที่เชื่อมโยงกันเพื่อยกระดับทักษะของแรงงานไทย

###### (๑.๓) การส่งเสริมผู้ประกอบการที่เข้มแข็งและพาณิชย์ดิจิทัล

พัฒนาขีดความสามารถของผู้ประกอบการให้มีความยืดหยุ่นสามารถปรับตัวและดำเนินธุรกิจท่ามกลางการดำเนินนโยบายและมาตรการการกีดกันทางการค้าในรูปแบบต่างๆ เพิ่มสัดส่วนความเป็นเจ้าของของคนไทยและสนับสนุนให้มีการขยายตลาดที่มีแบรนด์สินค้าและช่องทางตลาดที่เป็นของตนเองมากขึ้นตลอดจนพัฒนาต่อยอดอุตสาหกรรมและบริการเพื่อเข้าสู่การเป็นศูนย์กลางการผลิตบริการและอุตสาหกรรมดิจิทัล

###### (๑.๔) การลงทุนโครงสร้างพื้นฐาน

เร่งลงทุนและพัฒนาโครงสร้างพื้นฐานด้านการคมนาคมขนส่งเพื่อเชื่อมโยงพื้นที่เศรษฐกิจในประเทศและต่างประเทศทั้งการพัฒนาและปรับปรุงโครงข่ายรถไฟให้เป็นโครงข่ายหลักในการเดินทางและขนส่งของประเทศพัฒนาโครงข่ายระบบขนส่งสาธารณะและโครงข่ายทางหลวงพิเศษระหว่างเมืองขยายขีดความสามารถของท่าอากาศยานหลักของประเทศพัฒนาท่าเรือที่มีศักยภาพให้เป็นท่าเรืออิเล็กทรอนิกส์เต็มรูปแบบรวมทั้งพัฒนาและปรับปรุงระบบโทรคมนาคมของประเทศตลอดจนสนับสนุนการพัฒนาด้านอุตสาหกรรมที่เกิดจากลงทุนด้านโครงสร้างพื้นฐานเช่นอุตสาหกรรมซ่อมบำรุงและผลิตชิ้นส่วนอากาศยานและอุตสาหกรรมระบบรางเป็นต้นเพื่อสร้างโอกาสทางเศรษฐกิจให้กับประเทศในการเป็นฐานการผลิตในภูมิภาคอาเซียน

###### (๑.๕) การปรับโครงสร้างการผลิต

ปรับโครงสร้างการผลิตภาคเกษตรโดยการปรับเปลี่ยนจากการผลิตสินค้าเกษตรขั้นปฐมเป็นสินค้าเกษตรแปรรูปที่มีมูลค่าสูงมีคุณภาพและมาตรฐานสากลสามารถสร้างความเชื่อมโยงทางด้านวัตถุดิบกับประเทศเพื่อนบ้านและลดระดับการผลิตสินค้าขั้นปฐมที่สูญเสียขีดความสามารถในการแข่งขันลงสู่ระดับที่จำเป็นสำหรับการสร้างความมั่นคงทางด้านอาหารและพลังงานจัดระบบการผลิตให้สอดคล้องกับศักยภาพพื้นที่

และความต้องการของตลาดตั้งแต่ต้นน้ำถึงปลายน้ำทั้งด้านกายภาพและเศรษฐกิจรวมทั้งส่งเสริมการรวมกลุ่มทางการเกษตรจากกิจการเจ้าของคนเดียวเป็นการประกอบการในลักษณะสหกรณ์ห้างหุ้นส่วนและบริษัทเพื่อให้เกิดการประหยัดจากขนาดพิจารณาพันธุ์พืชที่เหมาะสมกับศักยภาพของพื้นที่และแหล่งน้ำใช้เทคโนโลยีการผลิตในระดับที่เหมาะสมใช้กลไกตลาดในการป้องกันความเสี่ยงตลอดจนส่งเสริมและเร่งขยายผลแนวความคิดทำการเกษตรตามหลักปรัชญาของเศรษฐกิจพอเพียงและระบบเกษตรกรรมยั่งยืนปรับโครงสร้างการผลิตภาคบริการโดยเร่งพัฒนาระบบคมนาคมขนส่งให้เกิดความเชื่อมโยงกันเป็นโครงข่ายทั้งทางบกทางน้ำและทางอากาศเร่งพัฒนาท่าเทียบเรือขนาดใหญ่เพื่อรองรับการเติบโตของการท่องเที่ยวทางทะเลปรับปรุงแก้ไขกฎหมายที่เกี่ยวข้องกับการท่องเที่ยวให้ครอบคลุมและทันสมัยทั้งการควบคุมกิจกรรมต่างๆเกี่ยวกับการท่องเที่ยวและส่งเสริมการท่องเที่ยวและกำหนดและจัดทำกฎหมายเพื่อยกระดับมาตรฐานการท่องเที่ยวของไทยสู่สากลและรองรับการพัฒนาการท่องเที่ยวให้สามารถแข่งขันได้ในระดับนานาชาติรวมทั้งส่งเสริมการพัฒนาเชิงพื้นที่ในลักษณะกลุ่มคลัสเตอร์ท่องเที่ยวโดยสนับสนุนการพัฒนาด้านการท่องเที่ยวของพื้นที่ที่มีความเชื่อมโยงทั้งทางกายภาพวิถีชีวิต/วัฒนธรรมท้องถิ่นและกิจกรรมการท่องเที่ยวตลอดจนส่งเสริมการสร้าง ความเชื่อมโยงด้านการท่องเที่ยวในภูมิภาคอาเซียนทั้งประเทศที่มีพรมแดนติดกันและประเทศที่มีโครงข่ายคมนาคมขนส่งเชื่อมโยงกันเพื่อให้เกิดการพัฒนาแบบองค์รวมทั้งระบบพัฒนาต่อยอดอุตสาหกรรมอนาคตเพื่อเป็นแหล่ง การถ่ายทอดเทคโนโลยีเชื่อมโยงการผลิตกับอุตสาหกรรมที่เป็นฐานรายได้ประเทศและเป็นกลไกการขับเคลื่อน เศรษฐกิจไทยให้เข้าสู่การเป็นศูนย์กลางการผลิตและบริการทั้งในระดับอนุภูมิภาคและในภูมิภาคอาเซียนพัฒนา โครงสร้างพื้นฐานที่สนับสนุนการขยายตัวด้านการค้าการลงทุนเช่น โลจิสติกส์และพลังงานรวมทั้งปัจจัย สนับสนุนการลงทุนอื่นๆเช่นลดอุปสรรคการเคลื่อนย้ายเงินทุนระหว่างประเทศเป็นต้นส่งเสริมการนำเทคโนโลยี และนวัตกรรมมาประยุกต์ใช้ทั้งภาคการผลิตการตลาดการบริหารจัดการการเงินและโลจิสติกส์เชื่อมโยง เศรษฐกิจดิจิทัลในการอำนวยความสะดวกทางการค้าการลงทุนด้วยระบบอิเล็กทรอนิกส์และสนับสนุนการ ลงทุนเพื่อสร้างเศรษฐกิจและสังคมแห่งปัญญาและการเรียนรู้มุ่งเน้นการพัฒนาธุรกิจเชิงสร้างสรรค์การลงทุนที่ ใช้เทคโนโลยีขั้นสูงและเป็นมิตรกับสิ่งแวดล้อมการประหยัดพลังงานและการใช้พลังงานทดแทนการลงทุนด้าน การวิจัยและพัฒนาเชิงพาณิชย์การจัดตั้งสำนักงานใหญ่ข้ามประเทศบริษัทการค้าระหว่างประเทศรวมทั้งการให้ ความสำคัญเรื่องความรับผิดชอบต่อสังคมและการตอบแทนสู่สังคมขององค์กรและกิจการเพื่อสังคม

## ๒.) การพัฒนาศักยภาพคนตามช่วงวัยและการปฏิรูประบบเพื่อสร้างสังคมสูงวัยอย่างมีคุณภาพ

### ๒.๑) การพัฒนาศักยภาพคนในทุกช่วงวัยให้สนับสนุนการเจริญเติบโตของ

ประเทศโดย **ช่วงวัยเด็ก** ตั้งแต่แรกเกิดให้มีพัฒนาการที่สมวัยในทุกด้าน **วัยเรียนวัยรุ่น** ให้มีทักษะการเรียนรู้ ทักษะชีวิตสามารถอยู่ร่วมกับผู้อื่นภายใต้บริบทสังคมที่เป็นพหุวัฒนธรรม **วัยแรงงาน** ให้มีการพัฒนาระดับ สมรรถนะฝีมือแรงงานเพื่อสร้างผลิตภาพเพิ่มให้กับประเทศ **วัยผู้สูงอายุ** ให้มีการทำงานที่เหมาะสมตาม ศักยภาพและประสบการณ์มีรายได้ในการดำรงชีวิตมีการสร้างเสริมและฟื้นฟูสุขภาพเพื่อป้องกันหรือชะลอ ความทุพพลภาพและโรคเรื้อรังต่างๆที่จะก่อให้เกิดภาระแก่ปัจเจกบุคคลครอบครัวและระบบบริการสุขภาพ

### ๒.๒) การยกระดับคุณภาพการศึกษาและการเรียนรู้ให้มีคุณภาพเท่าเทียมและ

ทั่วถึงโดย

#### (๑) ปฏิรูประบบบริหารจัดการทางการศึกษาโดยปรับระบบบริหารจัดการการศึกษาใหม่

เพื่อสร้างความรับผิดชอบต่อผลลัพธ์ (Accountability)

#### (๒) ปฏิรูประบบการคลังด้านการศึกษาเพื่อเพิ่มคุณภาพและประสิทธิภาพการจัด

การศึกษาโดยการจัดสรรงบประมาณตรงสู่ผู้เรียนส่งเสริมการมีส่วนร่วมจากภาคเอกชนในการจัดการศึกษา

#### (๓) พัฒนาคูณภาพครูทั้งระบบตั้งแต่กระบวนการผลิตสรรหาและการคัดเลือกให้ได้คนดีคน

เก่งรวมทั้งระบบการประเมินและรับรองคุณภาพที่เน้นผลลัพธ์จากตัวผู้เรียน

(๔) ปฏิรูประบบการเรียนรู้โดยมุ่งจัดการเรียนรู้เพื่อสร้างสมรรถนะกำลังคนทั้งระบบ การศึกษาตั้งแต่ระดับประถมศึกษาจนถึงการเรียนรู้ตลอดชีวิตพัฒนาสื่อเพื่อการเรียนรู้ปรับหลักสูตรและผลิ ตกำลังคนให้สอดคล้องกับการเปลี่ยนแปลงและความต้องการของตลาดการวิจัยและการใช้เทคโนโลยีและสื่อเพื่อ การเรียนรู้

(๒.๓) การพัฒนาด้านสุขภาพโดยส่งเสริมการพัฒนาเทคโนโลยีและนวัตกรรมทางการแพทย์ เพื่อรองรับการเป็นสังคมผู้สูงอายุทั้งในด้านผลิตภัณฑ์สุขภาพและที่อยู่อาศัยสำหรับผู้สูงอายุระดับการ บริหารจัดการระบบสุขภาพเพื่อลดความเหลื่อมล้ำและสร้างความยั่งยืนในระยะยาวโดยพัฒนาระบบข้อมูล สารสนเทศเพื่อการบริหารทรัพยากรด้านสาธารณสุขบูรณาการระบบหลักประกันสุขภาพภาครัฐให้เกิดความ เป็นเอกภาพในการบริหารจัดการและการใช้ทรัพยากรและส่งเสริมการอภิบาลระบบสุขภาพในรูปแบบ เครือข่ายที่มีการใช้ทรัพยากรร่วมกันพัฒนาศักยภาพของประเทศไทยสู่การเป็นศูนย์กลางสุขภาพนานาชาติทั้ง ในด้านศูนย์กลางบริการสุขภาพ (Medical Service Hub) ศูนย์กลางบริการเพื่อส่งเสริมสุขภาพ(Wellness Hub) ศูนย์กลางยาและผลิตภัณฑ์เพื่อสุขภาพ (Product Hub) และศูนย์กลางบริการวิชาการและงานวิจัย (Academic Hub) เพื่อนำรายได้กลับมาใช้ยกระดับคุณภาพบริการสาธารณสุขภายในประเทศรวมทั้งส่งเสริม การให้ความสำคัญกับมิติสุขภาพในทุกนโยบายสาธารณะ (Health in All Policies) เพื่อให้การขับเคลื่อน นโยบายของทุกภาคส่วนตระหนักถึงผลกระทบของนโยบายสาธารณะที่มีต่อสุขภาพของประชาชน

### (๒.๔) การสร้างสภาพแวดล้อมและนวัตกรรมที่เอื้อต่อการดำรงชีพในสังคมสูงวัย

โดยการปรับปรุงสภาพแวดล้อมและความจำเป็นทางกายภาพให้เหมาะกับวัยและการพัฒนาระบบการดูแล ผู้สูงอายุในรูปแบบที่หลากหลายทั้งในด้านการจัดบริการสุขภาพและสวัสดิการสังคมอย่างบูรณาการโดยการมี ส่วนร่วมของทุกภาคส่วนอย่างต่อเนื่องรวมทั้งพัฒนาชุมชนที่มีศักยภาพและความพร้อมให้เป็นต้นแบบของการ ดูแลผู้สูงอายุเพื่อขยายผลไปสู่ชุมชนอื่นตลอดจนการพัฒนานวัตกรรมในการใช้ชีวิตประจำวันสำหรับผู้สูงอายุ

#### ๓.) การลดความเหลื่อมล้ำทางสังคม

##### ๓.๑) การยกระดับรายได้และสร้างโอกาสในการประกอบอาชีพ

มุ่งเน้นการเพิ่มผลิตภาพแรงงานโดยสนับสนุนให้แรงงานมีโอกาสเข้าถึงการเรียนรู้และ พัฒนาทักษะฝีมือแรงงานอย่างมีมาตรฐานปรับโครงสร้างค่าจ้างแรงงานให้ชัดเจนและสะท้อนทักษะฝีมือ แรงงานอย่างแท้จริงเร่งผลักดันให้การใช้ระบบมาตรฐานคุณวุฒิวิชาชีพและมาตรฐานฝีมือแรงงานในทาง ปฏิบัติอย่างเป็นรูปธรรมนอกจากนี้เพิ่มผลิตภาพทางการผลิตของเกษตรกรรายย่อยโดยสนับสนุนการวิจัย และพัฒนาและการผลิตทางการเกษตรที่สอดคล้องกับพื้นที่สร้างหลักประกันรายได้แทนการอุดหนุนด้าน ราคาสินค้าเกษตรลดต้นทุนทางการเกษตรโดยสนับสนุนปัจจัยการผลิต

##### (๓.๒) การจัดบริการทางสังคมให้ทุกคนตามสิทธิขั้นพื้นฐานและเน้นการสร้าง ภูมิคุ้มกันระดับปัจเจกโดย

(๑) พัฒนาระบบบริการสาธารณะให้มีคุณภาพและมีช่องทางการเข้าถึงอย่าง หลากหลายโดยเฉพาะระบบบริการสาธารณสุขและการศึกษาขั้นพื้นฐานสวัสดิการสังคมและกระบวนการ ยุติธรรม

##### (๓.๒) การจัดบริการทางสังคมให้ทุกคนตามสิทธิขั้นพื้นฐานและเน้นการสร้าง ภูมิคุ้มกันระดับปัจเจกโดย

(๒) พัฒนาระบบบริการสาธารณะให้มีคุณภาพและมีช่องทางการเข้าถึงอย่าง หลากหลายโดยเฉพาะระบบบริการสาธารณสุขและการศึกษาขั้นพื้นฐานสวัสดิการสังคมและกระบวนการ ยุติธรรม



(๓) สนับสนุนการจัดหาที่อยู่อาศัยของผู้มีรายได้น้อยและการเข้าถึงระบบสาธารณูปโภคกำหนดเป็นนโยบายที่อยู่อาศัยแห่งชาติและเมืองนำอยู่พัฒนาโครงการที่อยู่อาศัยแก้ปัญหาชุมชนแออัดในเมืองโดยดำเนินการร่วมกับภาคธุรกิจเอกชนและ

(๓) การจัดรูปแบบสวัสดิการพื้นฐานที่จำเป็นและเหมาะสมตามกลุ่มเป้าหมาย (Customized Welfare) ที่คำนึงถึงฐานะทางเศรษฐกิจและสังคมที่แตกต่างกันโดยมีแนวทางการรับภาระค่าใช้จ่ายร่วมกัน (Cost Sharing)

**(๓.๓) การสร้างความเสมอภาคในการเข้าถึงทรัพยากรโดยปฏิรูปที่ดินเพื่อการเกษตร**  
สนับสนุนให้เกษตรกรรายย่อยที่ไร้ที่ดินทำกินและยากจนได้มีที่ดินเป็นของตนเองหรือมีสิทธิทำกินในที่ดินปฏิรูประบบการบริหารจัดการน้ำอย่างเป็นระบบและเข้าถึงพื้นที่เป้าหมายได้อย่างแท้จริงด้วยการผลักดันพรบ. ทรัพยากรน้ำพ.ศ. .... และบูรณาการแผนงานและงบประมาณร่วมกันของหน่วยงานและสร้างกระบวนการมีส่วนร่วมรวมทั้งปรับโครงสร้างภาษีที่เป็นธรรมเช่นภาษีที่ดินและสิ่งปลูกสร้างภาษีมรดกและภาษีสิ่งแวดล้อม เป็นต้น

**(๓.๔) การเข้าถึงกระบวนการยุติธรรมอย่างเสมอภาคการคุ้มครองสิทธิขั้นพื้นฐานและการเข้าถึงกระบวนการยุติธรรมอย่างเท่าเทียม** โดยการเสริมศักยภาพและความเข้มแข็งด้านกฎหมายให้แก่ประชาชนรวมทั้งการปรับปรุงและบังคับใช้กฎหมายเพื่อลดปัญหาความเหลื่อมล้ำเช่นกฎหมายป่าชุมชนกฎหมายภาษีมรดกกฎหมายที่ดิน เป็นต้น

#### **๔) การรองรับการเชื่อมโยงภูมิภาคและความเป็นเมือง**

**(๔.๑) การลงทุนด้านโครงสร้างพื้นฐานและสิ่งอำนวยความสะดวกของเมือง**  
เตรียมความพร้อมรองรับความเป็นเมืองทั้งด้านการบริหารจัดการด้านผังเมืองด้านสาธารณูปโภคสาธารณูปการระบบคมนาคมขนส่งระบบบริหารจัดการสิ่งแวดล้อมระบบการศึกษาและระบบสาธารณสุขที่ได้มาตรฐานมีคุณภาพและเพียงพอต่อความต้องการของคนในเมืองรวมทั้งเสริมสร้างความสามารถในการบริหารจัดการเมืองตามระดับการพัฒนา

**(๔.๒) การพัฒนาด้านการขนส่งและโลจิสติกส์เชื่อมโยงกับเพื่อนบ้าน** ส่งเสริมและเร่งรัดการพัฒนากระบวนการบริหารจัดการโลจิสติกส์ของประเทศเพื่อเพิ่มความสามารถในการแข่งขันของประเทศทั้งด้านการค้าการลงทุนและการบริการโดยคำนึงถึงการเป็นมิตรต่อสิ่งแวดล้อม (Green Logistics) สนับสนุนให้เกิดความร่วมมือในห่วงโซ่อุปทานและปรับปรุงกฎหมายกฎระเบียบรวมทั้งปรับลดกระบวนการด้านอำนวยความสะดวกทางการค้าขนส่งและโลจิสติกส์ให้มีความสะดวกและมีประสิทธิภาพต่อภาคธุรกิจอย่างแท้จริง

**(๔.๓) การส่งเสริมการลงทุนการค้าชายแดนและการจัดตั้งเขตพัฒนาเศรษฐกิจพิเศษ**  
ให้ความสำคัญกับนโยบายส่งเสริมการลงทุนและการค้าชายแดนเพื่อดึงดูดให้นักลงทุนในภูมิภาคเข้ามาลงทุนในไทยและประเทศเพื่อนบ้านรวมทั้งส่งเสริมการจัดตั้งเขตพัฒนาเศรษฐกิจพิเศษในพื้นที่ชายแดนโดยให้ความสำคัญกับการลงทุนโครงสร้างพื้นฐานการส่งเสริมการลงทุนและสิทธิประโยชน์การบริหารจัดการแรงงานต่างด้าวและการให้บริการจุดเดียวเบ็ดเสร็จเพื่อช่วยอำนวยความสะดวกด้านการค้าชายแดนและการผ่านแดนระหว่างไทยกับประเทศในภูมิภาคมากขึ้น

#### **๕) การสร้างความเจริญเติบโตทางเศรษฐกิจและสังคมอย่างเป็นมิตรกับสิ่งแวดล้อม**

**(๕.๑) การรักษาทุนทางธรรมชาติเพื่อการเติบโตสีเขียว**  
ใช้ประโยชน์จากทุนธรรมชาติโดยคำนึงถึงขีดจำกัดและศักยภาพในการฟื้นตัวปกป้องรักษาทรัพยากรป่าไม้โดยสนธิกำลังของทุกภาคส่วนนำระบบสารสนเทศมาใช้ในการบริหารจัดการบังคับใช้กฎหมายอย่างมีประสิทธิภาพและเป็นธรรมเพิ่มพื้นที่ป่าไม้โดยส่งเสริมการปลูกไม้มีค่าทางเศรษฐกิจระยะยาวอนุรักษ์และใช้ประโยชน์ความหลากหลายทางชีวภาพอย่างยั่งยืนและแบ่งปันผลประโยชน์อย่างเป็นธรรมรวมทั้ง

ผลักดันแนวทางการประเมินมูลค่าของระบบนิเวศและการสร้างรายได้จากการอนุรักษ์จัดสรรที่ดินให้แก่ผู้ยากไร้ กระจายการถือครองที่ดินจัดทำฐานข้อมูลที่ดินเพื่อการบริหารจัดการอย่างเป็นระบบการจัดเก็บภาษีที่ดินใน อัตราก้าวหน้ากำหนดเพดานการถือครองที่ดินที่เหมาะสมและกำหนดมาตรการป้องกันการถือครองที่ดินของ คนต่างชาติบริหารจัดการน้ำเพื่อให้เกิดความยั่งยืนบูรณาการระหว่างหน่วยงานอย่างเป็นระบบสร้างศูนย์ข้อมูล ทรัพยากรน้ำจัดตั้งองค์กรบริหารจัดการน้ำในระดับพื้นที่เช่นคณะกรรมการลุ่มน้ำและองค์กรผู้ใช้น้ำคุ้มครอง ทรัพยากรทางทะเลและชายฝั่งลดความขัดแย้งเชิงนโยบายระหว่างการพัฒนาโครงสร้างพื้นฐานการท่องเที่ยว การประมงและวิถีชีวิตของชุมชนบริหารจัดการแร่โดยกำหนดปริมาณที่เหมาะสมในการนำแร่มาใช้ประโยชน์ คำนึงถึงความจำเป็นและมูลค่าในอนาคตบังคับใช้มาตรการควบคุมผลกระทบจากการทำเหมืองแร่ที่ก่อมลพิษ ต่อสภาพแวดล้อมและสุขภาพอนามัยของประชาชน

#### **(๕.๒) การส่งเสริมการบริโภคที่เป็นมิตรกับสิ่งแวดล้อม**

สร้างระบบหมุนเวียนวัสดุที่ใช้แล้วที่มีประสิทธิภาพขับเคลื่อนสู่ Zero Waste Society ผ่าน มาตรการต่างๆเช่นการปฏิรูประบบภาษีและค่าธรรมเนียมเพื่อสิ่งแวดล้อมการศึกษาเพื่อสิ่งแวดล้อมมาตรฐาน และฉลากสินค้าเป็นต้น

#### **(๕.๓) การส่งเสริมการผลิตการลงทุนและการสร้างงานสีเขียว**

เพื่อยกระดับประเทศสู่เศรษฐกิจและสังคมที่เป็นมิตรกับสิ่งแวดล้อมพัฒนาคลัสเตอร์ อุตสาหกรรมสีเขียวส่งเสริมผู้ประกอบการให้สามารถปรับระบบห่วงโซ่อุปทานหรือห่วงโซ่คุณค่าที่เป็นมิตรกับ สิ่งแวดล้อม (Green Supply Chain/Green Value Chain) ส่งเสริมการทำการเกษตรกรรมยั่งยืนรวมทั้ง ส่งเสริมภาคบริการที่มีผลกระทบต่อสิ่งแวดล้อมน้อยเพื่อให้ประเทศไทยมีศักยภาพให้มีบทบาทมากขึ้นในการ ขับเคลื่อนเศรษฐกิจ

#### **(๕.๔) การจัดการมลพิษและรักษาคุณภาพสิ่งแวดล้อม**

ด้วยการเร่งรัดการควบคุมมลพิษทั้งทางอากาศขยะน้ำเสียและของเสียอันตรายที่เกิดจากการ ผลิตและบริโภคเพื่อสร้างคุณภาพสิ่งแวดล้อมที่ดีให้กับประชาชนเร่งรัดแก้ไขปัญหาการจัดการขยะเป็นลำดับ แรกโดยส่งเสริมให้เกิดกลไกการคัดแยกขยะเพื่อนำกลับมาใช้ใหม่ให้มากที่สุดเร่งกำจัดขยะมูลฝอยตกค้างสะสม ในสถานที่กำจัดในพื้นที่วิกฤตสร้างรูปแบบการจัดการขยะมูลฝอยและของเสียอันตรายที่เหมาะสมเน้นการแปร รูปเป็นพลังงานสร้างวินัยของคนในชาติมุ่งสู่การจัดการที่ยั่งยืนโดยให้ความรู้แก่ประชาชนและการบังคับใช้ กฎหมาย

#### **(๕.๕) การพัฒนาความร่วมมือด้านสิ่งแวดล้อมระหว่างประเทศ**

ผลักดันการจัดทำแผนแม่บทการบริหารจัดการทรัพยากรธรรมชาติและสิ่งแวดล้อมของ อาเซียนหาแนวทางความร่วมมือกับอาเซียนและอนุภูมิภาคลุ่มน้ำโขงในประเด็นการขนส่งข้ามพรมแดนการ เคลื่อนย้ายแรงงานการบริหารจัดการพลังงานและการบริหารจัดการทรัพยากรธรรมชาติ

#### **(๕.๖) การเพิ่มขีดความสามารถในการปรับตัวเพื่อรองรับการเปลี่ยนแปลงสภาพ**

**ภูมิอากาศและการบริหารจัดการเพื่อลดความเสี่ยงด้านภัยพิบัติ**เพิ่มขีดความสามารถในการรับมือและปรับตัว ต่อการเปลี่ยนแปลงสภาพภูมิอากาศเพิ่มศักยภาพในการลดการปล่อยก๊าซเรือนกระจกให้กับทุกภาคส่วน ส่งเสริมการวิจัยและพัฒนาทางวิทยาศาสตร์เทคโนโลยีและนวัตกรรมเพื่อลดผลกระทบและปรับตัวต่อการ เปลี่ยนแปลงสภาพภูมิอากาศพัฒนาระบบฐานข้อมูลและระบบการเตือนภัยตลอดจนส่งเสริมความร่วมมือ ระหว่างประเทศด้านการเปลี่ยนแปลงสภาพภูมิอากาศและภัยพิบัติทางธรรมชาติให้ความสำคัญกับการป้องกัน น้ำท่วมวางแผนป้องกันเมืองและพื้นที่ชายฝั่งพัฒนาเมืองที่สามารถปรับตัวและยืดหยุ่นต่อการเปลี่ยนแปลง สภาพภูมิอากาศ (Climate Resilience City) การให้บริการของระบบนิเวศส่งเสริมการลงทุนของภาคเอกชน ในการรับมือภัยพิบัติโดยสร้างแนวป้องกันตามธรรมชาติและการจัดทำแผนธุรกิจต่อเนื่องรวมทั้งการพัฒนา ระบบการจัดการภัยพิบัติให้มีประสิทธิภาพพร้อมรองรับแนวโน้มการเกิดภัยพิบัติที่รุนแรงในอนาคต

## ๖) การบริหารราชการแผ่นดินที่มีประสิทธิภาพ

### (๖.๑) การสร้างความโปร่งใสในทุกชั้นตอนของการปฏิบัติราชการโดยให้มีช่องทางให้

ทุกภาคส่วนสามารถเข้าถึงเข้าตรวจสอบข้อมูลของภาคราชการและร้องเรียนได้เช่นข้อมูลการประกวดราคา จัดซื้อจัดจ้างโครงการของทางราชการ ข้อมูลการประมูลโครงการผู้ชนะการประมูลและราคาเปิดประมูลข้อมูล ความก้าวหน้าตามกระบวนการยุติธรรมเช่นคดีที่ไม่ดำเนินการตามหลักธรรมาภิบาลคดีทุจริตคอร์รัปชันและคดี ที่ประชาชนให้ความสนใจในแต่ละยุคสมัย ฯลฯ

(๖.๒) การพัฒนาบุคลากรภาครัฐให้มีความเป็นมืออาชีพและเพียงพอต่อการขับเคลื่อน การกิจภาครัฐร่วมกับภาคเอกชนและภาคประชาสังคมที่เปลี่ยนแปลงไปเพื่อให้ระบบราชการเล็กกะทัดรัดแต่มี ความคล่องตัวและมีประสิทธิภาพสูง

(๖.๓) การสร้างรูปแบบการพัฒนาอปท. ให้เหมาะสมสามารถรับมือการเปลี่ยนแปลง ทางด้านเศรษฐกิจสังคมและสิ่งแวดล้อมรวมทั้งเป็นแกนหลักในการประสานเครือข่ายและเชื่อมโยงภาคส่วน ต่างๆในระดับพื้นที่ได้อย่างมีประสิทธิภาพ

(๖.๔) การสร้างระบบตรวจสอบติดตามและประเมินผลที่มีประสิทธิภาพ สร้างผลงานที่มี คุณภาพรวดเร็วและน่าเชื่อถือสามารถเป็นเครื่องมือให้กับคณะรัฐมนตรีประกอบการตัดสินใจในเชิงนโยบายได้ โดยเฉพาะอย่างยิ่งการติดตามประเมินผลโครงการใหญ่ๆที่มีการใช้จ่ายงบประมาณเป็นจำนวนมากและเป็น โครงการที่มีผลกระทบในวงกว้าง

### ทิศทางและกรอบยุทธศาสตร์ของแผนพัฒนาเศรษฐกิจและสังคมแห่งชาติ ฉบับที่ ๑๒

(พ.ศ. ๒๕๖๐-๒๕๖๔)

แผนพัฒนาฯ ฉบับที่ ๑๒ ยึดโยงกับกรอบยุทธศาสตร์ชาติระยะ ๒๐ ปี (พ.ศ. ๒๕๕๘ -๒๕๗๗) ขณะนี้รัฐบาลได้แต่งตั้งคณะกรรมการจัดทำยุทธศาสตร์ชาติขึ้นมาเพื่อยกร่างยุทธศาสตร์ชาติเบื้องต้น โดยมี เลขาธิการคณะกรรมการพัฒนาการเศรษฐกิจและสังคมแห่งชาติและรองเลขาธิการคณะกรรมการพัฒนาการ เศรษฐกิจและสังคมแห่งชาติเป็นกรรมการในคณะกรรมการฯ ดังกล่าวด้วย โดยในเบื้องต้นได้กำหนดวิสัยทัศน์

ในกรอบยุทธศาสตร์ชาติระยะ ๒๐ ปี (พ.ศ. ๒๕๕๘ - ๒๕๗๗) ไว้ว่า “ประเทศไทยมีความ มั่นคง มั่งคั่ง ยั่งยืน เป็นประเทศพัฒนาแล้ว ด้วยการพัฒนาตามหลักปรัชญาของเศรษฐกิจพอเพียง” หรือเป็น คติพจน์ประจำชาติว่า “มั่นคง มั่งคั่ง ยั่งยืน”

ทั้งนี้ ได้มีการกำหนดยุทธศาสตร์ชาติที่จะใช้เป็นกรอบแนวทางการพัฒนาประกอบด้วย ๖ ยุทธศาสตร์ ได้แก่ (๑) ยุทธศาสตร์ด้านความมั่นคง (๒) ยุทธศาสตร์ด้านการสร้างความสามารถในการแข่งขัน (๓) ยุทธศาสตร์การพัฒนาและเสริมสร้างศักยภาพคน (๔) ยุทธศาสตร์ด้านการสร้างโอกาสความเสมอภาคและ เท่าเทียมกันทางสังคม (๕) ยุทธศาสตร์ด้านการสร้างการเติบโตบนคุณภาพชีวิตที่เป็นมิตรกับสิ่งแวดล้อม และ

(๖) ยุทธศาสตร์ด้านการปรับสมดุลและพัฒนาระบบการบริหารจัดการภาครัฐ

เพื่อให้ทุกภาคส่วนในสังคมมีความตระหนักถึงเป้าหมายอนาคตของประเทศไทยร่วมกัน และเกิดการ รวมพลังในการขับเคลื่อนการพัฒนาเพื่อการสร้างและรักษาไว้ซึ่งผลประโยชน์แห่งชาติและบรรลุนิยามทัศน์ของ ยุทธศาสตร์ชาติที่กล่าวข้างต้น จึงจำเป็นจะต้องมีการถ่ายทอดแนวทางการพัฒนาของยุทธศาสตร์ชาติสู่การ ปฏิบัติในแต่ละช่วงเวลาอย่างบูรณาการ หน่วยงานภาครัฐที่ทำหน้าที่กำหนดแผนและยุทธศาสตร์ในระดับต่างๆ ควรจะยึดกรอบการพัฒนาที่กำหนดไว้ในยุทธศาสตร์ชาติเป็นแนวทางในการพัฒนา ดังนั้น แผนพัฒนาฯ ฉบับที่ ๑๒ จึงนำวิสัยทัศน์ของยุทธศาสตร์ชาติมาเป็นวิสัยทัศน์ของแผนพัฒนาฯ ฉบับที่ ๑๒ และนำยุทธศาสตร์การ พัฒนาทั้ง ๖ ด้านที่กำหนดไว้ในยุทธศาสตร์ชาติมาเป็นแนวทางในการกำหนดยุทธศาสตร์การพัฒนาของ แผนพัฒนาฯ ฉบับที่ ๑๒ โดยจะกำหนดยุทธศาสตร์ให้ตอบสนองกับบริบทการพัฒนาที่จะเกิดขึ้นในช่วง ๕ ปี แรกของยุทธศาสตร์ชาติ (พ.ศ. ๒๕๖๐ - ๒๕๖๔) เป็นสำคัญ

## การกำหนดยุทธศาสตร์การพัฒนาของแผนพัฒนาฯ ฉบับที่ ๑๒

### ๑) ยุทธศาสตร์การเสริมสร้างและพัฒนาศักยภาพทุนมนุษย์

พัฒนาคนทุกช่วงวัยเพื่อให้คนไทยเป็นคนดี คนเก่ง มีระเบียบวินัย และมีคุณภาพชีวิตที่ดี โดยเฉพาะการพัฒนาและดูแลผู้สูงอายุที่จะมีสัดส่วนสูงขึ้นในสังคมสูงวัยทั้งการสร้างงานที่เหมาะสม การฟื้นฟู และดูแลสุขภาพเพื่อชะลอความทุพพลภาพและโรคเรื้อรัง การสร้างสภาพแวดล้อมและนวัตกรรมที่เอื้อต่อสังคมสูงวัย มุ่งเน้นการพัฒนาศักยภาพคนเพื่อเป็นฐานการเพิ่มขีดความสามารถในการแข่งขันของประเทศและรองรับการลดลงของขนาดกำลังแรงงาน โดยการยกระดับคุณภาพการศึกษาและการเรียนรู้ที่สอดคล้องกับการเรียนรู้ในศตวรรษที่ ๒๑ การป้องกันและควบคุมปัจจัยทางสังคมที่กำหนดสุขภาพเพื่อสร้างสุขภาวะที่ดี การสร้างความอยู่ดีมีสุขให้ครอบครัวไทย รวมทั้งการเสริมสร้างบทบาทของสถาบันทางสังคมและทุนทางวัฒนธรรมในการส่งเสริมคุณธรรมจริยธรรม

ในสังคม

### ๒) ยุทธศาสตร์การสร้างความเป็นธรรมลดความเหลื่อมล้ำในสังคม

มุ่งเน้นการลดความเหลื่อมล้ำในทุกมิติเพื่อสร้างความปรองดองในสังคม การสร้างโอกาสให้ทุกคนในสังคมไทยสามารถเข้าถึงทรัพยากร แหล่งทุนในการประกอบอาชีพ เพื่อยกระดับรายได้และขับเคลื่อนเศรษฐกิจฐานราก การเข้าถึงบริการทางสังคมของรัฐอย่างมีคุณภาพ ทั้งถึง และเป็นธรรม อาทิ การสร้างโอกาส การเข้าถึงการศึกษาและการเรียนรู้เพื่อพัฒนาคนได้เต็มตามศักยภาพสามารถประกอบอาชีพและดำรงชีวิตได้ โดยมีความใฝ่รู้และทักษะที่เหมาะสม เน้นการเรียนรู้เพื่อสร้างสัมมาชีพในพื้นที่ การจัดรูปแบบบริการสุขภาพ และสวัสดิการทางสังคมขั้นพื้นฐานที่จำเป็นและเหมาะสมตามกลุ่มเป้าหมาย การพัฒนาระบบบริการสาธารณะ ให้มีคุณภาพและมีช่องทางการเข้าถึงที่หลากหลาย รวมทั้งการพัฒนาระบบยุติธรรมชุมชน การเพิ่มศักยภาพกองทุนยุติธรรมเพื่อสร้างโอกาสการเข้าถึงกระบวนการยุติธรรมอย่างเสมอภาค ซึ่งจะนำไปสู่การลดความยากจนและความเหลื่อมล้ำอันจะนำไปสู่การลดความขัดแย้งในสังคมไทย

### ๓) ยุทธศาสตร์การสร้างความเข้มแข็งทางเศรษฐกิจและแข่งขันได้อย่างยั่งยืน

ให้ความสำคัญกับการบริหารจัดการนโยบายการเงินและนโยบายการคลัง โดยรวมถึงการปฏิรูปภาษีทั้งระบบเพื่อรักษาเสถียรภาพและเพิ่มประสิทธิภาพของระบบเศรษฐกิจการปรับโครงสร้างทั้งห่วงโซ่คุณค่าในภาคเกษตร อุตสาหกรรม บริการ การลงทุน เพื่อต่อยอดการสร้างมูลค่าเพิ่มของสาขาการผลิตและบริการที่เป็นฐานการเติบโตทางเศรษฐกิจในปัจจุบัน พร้อมทั้งวางรากฐานการพัฒนาทุนมนุษย์ องค์ความรู้ เทคโนโลยีและนวัตกรรมรวมทั้งกฎระเบียบเพื่อสร้างความเข้มแข็งของสาขาการผลิตและบริการใหม่ และเศรษฐกิจดิจิทัลภายใต้เงื่อนไขการรักษาสิ่งแวดล้อมและการใช้ประโยชน์จากศักยภาพของพื้นที่โดยเฉพาะภาคการผลิตและบริการที่มีศักยภาพที่จะเป็นฐานสำคัญสำหรับการพัฒนาประเทศในอนาคต เช่น อุตสาหกรรมแปรรูปเกษตรและอาหาร อุตสาหกรรมและบริการสร้างสรรค์ อุตสาหกรรมบนฐานชีวภาพ อุตสาหกรรมอากาศยาน อุตสาหกรรมระบบราง อุตสาหกรรมหุ่นยนต์ ธุรกิจบริการสุขภาพ ธุรกิจบริการทางการเงิน ธุรกิจการจัดประชุมและนิทรรศการนานาชาติ ธุรกิจภาพยนตร์ การศึกษานานาชาติ ธุรกิจที่เกี่ยวข้องกับการท่องเที่ยว ศูนย์ปฏิบัติการประจำภูมิภาค เป็นต้น

ทั้งนี้ โดยจะให้ความสำคัญกับรูปแบบการพัฒนาในรูปแบบคลัสเตอร์ การสร้างความเชื่อมโยงการผลิตและบริการ การพัฒนา SMEs และการสร้างผู้ประกอบการและเกษตรกรรุ่นใหม่ รวมถึงการสร้างศักยภาพของลูกหลานเกษตรกร โดยจะต้องพัฒนาปัจจัยพื้นฐานเชิงยุทธศาสตร์ทั้งทุนมนุษย์ โครงสร้างพื้นฐาน การพัฒนาวิทยาศาสตร์ เทคโนโลยีและนวัตกรรม การบริหารจัดการและการปรับปรุงกฎระเบียบเพื่ออำนวยความสะดวกต่อการค้า การลงทุน เพื่อรองรับการพัฒนาประเทศสู่ความเป็นชาติการค้า อันจะเป็นการสนับสนุนให้เศรษฐกิจในภาพรวมขยายตัวได้ไม่ต่ำกว่า ร้อยละ ๕ ซึ่งเป็นปฐมบทของการขับเคลื่อนเศรษฐกิจไทยเข้าสู่การ

เป็นประเทศรายได้สูง ที่มีการพัฒนาที่ยั่งยืนภายใต้กรอบยุทธศาสตร์ชาติในระยะยาว

#### ๔) ยุทธศาสตร์ด้านการเติบโตที่เป็นมิตรกับสิ่งแวดล้อมเพื่อการพัฒนาอย่างยั่งยืน

มุ่งอนุรักษ์ฟื้นฟูสร้างความมั่นคงของฐานทรัพยากรธรรมชาติและสิ่งแวดล้อม สร้างสมดุลระหว่างการอนุรักษ์และการใช้ประโยชน์อย่างยั่งยืนและเป็นธรรม บริหารจัดการน้ำให้มีประสิทธิภาพ ภายใต้ยุทธศาสตร์การบริหารจัดการทรัพยากรน้ำ แก้ไขปัญหาวิกฤตสิ่งแวดล้อมโดยเร่งรัดแก้ไขปัญหาการจัดการขยะลดการปล่อยก๊าซเรือนกระจกลงร้อยละ ๒๐ตามเป้าหมายระยะยาว พัฒนาการผลิตให้มีประสิทธิภาพ ลดการใช้พลังงาน เพื่อปรับตัวไปสู่รูปแบบของการผลิตและการบริโภคคาร์บอนต่ำและเป็นมิตรกับสิ่งแวดล้อมมากขึ้น รวมทั้งยกระดับความสามารถในการป้องกันผลกระทบจากการเปลี่ยนแปลงสภาพภูมิอากาศและภัยพิบัติธรรมชาติ ต่อเนื่องจากแผนพัฒนาฯ ฉบับที่ ๑๑ ทั้งนี้เพื่อวางรากฐานและสนับสนุนให้ประเทศมีการเติบโตทางเศรษฐกิจและสังคมอย่างยั่งยืน

#### ๕) ยุทธศาสตร์การเสริมสร้างความมั่นคงแห่งชาติเพื่อพัฒนาประเทศสู่ความมั่งคั่งและยั่งยืน

ให้ความสำคัญกับความมั่นคงที่ส่งผลกระทบต่อการพัฒนาในทุกมิติ ทั้งมิติเศรษฐกิจ สังคม และสิ่งแวดล้อม ตลอดจนการพัฒนาศักยภาพให้ประเทศสามารถรับมือกับภัยคุกคามทุกรูปแบบที่จะเกิดขึ้นในอนาคต โดยมีสาระครอบคลุม ดังนี้ (๑) สถาบันหลักของชาติให้ดำรงอยู่อย่างมั่นคงเป็นจุดยึดเหนี่ยวของสังคม (๒) ความสามัคคีของคนในชาติ ลดความเหลื่อมล้ำในทุกมิติ และสร้างความเชื่อมั่นในกระบวนการยุติธรรม (๓) ความสงบสุขและการอยู่ร่วมกันอย่างสันติสุขในทุกพื้นที่ (๔) การบริหารจัดการความมั่นคงชายแดนชายฝั่งทะเล เสริมสร้างและพัฒนาความร่วมมือกับประเทศเพื่อนบ้าน ในการแก้ไขปัญหาด้านความมั่นคง (๕) สร้างความเชื่อมั่นและพัฒนาความร่วมมือในกลุ่มประเทศอาเซียนและประชาคมโลกเพื่อรักษาผลประโยชน์ของชาติให้สามารถป้องกันแก้ไขปัญหาภัยคุกคามข้ามชาติ ภัยก่อการร้าย (๖) เสริมสร้างความมั่นคงทางเทคโนโลยีสารสนเทศและไซเบอร์ (๗) รักษาความมั่นคงของฐานทรัพยากรธรรมชาติ สิ่งแวดล้อม และปกป้อง รักษาผลประโยชน์ของชาติทางทะเล (๘) เสริมสร้างความมั่นคงทางอาหาร พลังงานและน้ำ โดยการกำหนดแนวทางบริหารจัดการ (๙) เสริมสร้างและพัฒนาศักยภาพการป้องกันประเทศ การรักษาความสงบภายใน และความมั่นคงระหว่างประเทศ รวมทั้งพัฒนาระบบข่าวกรองให้มีประสิทธิภาพ (๑๐) พัฒนาระบบการเตรียมพร้อมแห่งชาติและระบบบริหารจัดการภัยพิบัติ(๑๑) การบริหารจัดการยุทธศาสตร์ด้านความมั่นคง ให้เกิดผลในทางปฏิบัติในระดับพื้นที่ได้อย่างเป็นรูปธรรมพัฒนาระบบการติดตามประเมินผลอย่างเป็นระบบและต่อเนื่องรวมทั้งสนับสนุนงานศึกษาวิจัยพัฒนาด้านความมั่นคง

#### ๖) ยุทธศาสตร์ด้านการเพิ่มประสิทธิภาพและธรรมาภิบาลในภาครัฐ

เพื่อให้การบริหารจัดการภาครัฐมีความโปร่งใส มีประสิทธิภาพ มีความรับผิดชอบและตรวจสอบได้อย่างเป็นธรรมรวมทั้งประชาชนมีส่วนร่วม มีการกระจายอำนาจ และแบ่งภารกิจรับผิดชอบที่เหมาะสมระหว่างส่วนกลาง ภูมิภาค และท้องถิ่น โดยมีประเด็นการพัฒนาสำคัญ ประกอบด้วย การเพิ่มประสิทธิภาพการบริหารจัดการภาครัฐ การปรับปรุงการให้บริการภาครัฐผ่านเครือข่ายอิเล็กทรอนิกส์ (E-Government) การปรับปรุงกระบวนการงบประมาณ และการมีส่วนร่วมของประชาชนในการติดตามตรวจสอบการเงินการคลังภาครัฐ การกระจายอำนาจสู่ท้องถิ่นโดยการปรับโครงสร้างการบริหารงานท้องถิ่นให้เอื้อต่อการกระจายอำนาจที่มีประสิทธิภาพมากขึ้น และการป้องกันและปราบปรามการทุจริตคอร์รัปชัน เพื่อให้ประเทศไทยปราศจากการคอร์รัปชัน ซึ่งจะเป็นปัจจัยสนับสนุนสำคัญที่จะช่วยส่งเสริมการพัฒนาประเทศในด้านต่างๆ ให้ประสบผลสำเร็จและบรรลุเป้าหมายที่วางไว้ตามกรอบในอนาคตกประเทศไทยปี ๒๕๗๗

#### ๗) ยุทธศาสตร์ด้านการพัฒนาโครงสร้างพื้นฐานและระบบโลจิสติกส์

การพัฒนาโครงสร้างพื้นฐานและระบบโลจิสติกส์ในช่วงแผนพัฒนาฯ ฉบับที่ ๑๒ จะมุ่งเน้นการพัฒนาคุณภาพโครงสร้างพื้นฐานด้านการคมนาคมขนส่ง การเชื่อมโยงเครือข่ายโทรคมนาคม และการ

บริหารจัดการโครงสร้างพื้นฐานเพื่อสนับสนุนการพัฒนาพื้นที่เขตเศรษฐกิจพิเศษ พื้นที่เมืองการเชื่อมโยงการเดินทางและขนส่งสินค้าระหว่างประเทศที่ได้มาตรฐานการพัฒนาความมั่นคงด้านพลังงานและการผลิตพลังงานทดแทน การสนับสนุนการพัฒนาเศรษฐกิจดิจิทัลลดความเหลื่อมล้ำในการเข้าถึงโครงสร้างพื้นฐานเพื่อเพิ่มคุณภาพชีวิตของประชาชนในพื้นที่ห่างไกล และการใช้ประโยชน์จากการพัฒนาโครงสร้างพื้นฐานเพื่อสร้างอุตสาหกรรมใหม่ของประเทศ ได้แก่ อุตสาหกรรมระบบราง อุตสาหกรรมซ่อมบำรุงและการผลิตชิ้นส่วนอากาศยาน อุตสาหกรรมผลิตอุปกรณ์เพื่อเพิ่มประสิทธิภาพการใช้พลังงาน รวมทั้งพัฒนาระบบโลจิสติกส์ทั้งในด้านการส่งเสริมผู้ประกอบการไทยในการสร้างเครือข่ายการขนส่งระหว่างประเทศ การพัฒนาบุคลากรด้านโลจิสติกส์และการปรับปรุงระบบบริหารจัดการ กฎหมายและระเบียบที่เกี่ยวข้อง ตลอดจนการพัฒนาสิ่งอำนวยความสะดวกเพื่อรองรับการเปลี่ยนแปลงรูปแบบการขนส่งจากถนนสู่รางเป็นหลัก

#### ๘) ยุทธศาสตร์ด้านวิทยาศาสตร์ เทคโนโลยี วิจัย และนวัตกรรม

ให้ความสำคัญกับการขับเคลื่อนการพัฒนาวิทยาศาสตร์ เทคโนโลยี วิจัย และนวัตกรรมต่อเนื่องจากแผนพัฒนา ฉบับที่ ๑๑ ทั้งการเพิ่มการลงทุนวิจัยและพัฒนา และการปรับปรุงสภาพแวดล้อมของการพัฒนาวิทยาศาสตร์ฯ ทั้งด้านบุคลากรวิจัย โครงสร้างพื้นฐาน และการบริหารจัดการ เพื่อมุ่งให้วิทยาศาสตร์ เทคโนโลยี วิจัย และนวัตกรรมเป็นเครื่องมือสำคัญที่จะช่วยขับเคลื่อนการพัฒนาประเทศในมิติต่างๆ ทั้งการสร้างคุณค่าและมูลค่าเพิ่มให้กับสินค้าและบริการให้สามารถตอบสนองความต้องการของผู้บริโภคที่เปลี่ยนแปลงไปนำไปสู่ศักยภาพการแข่งขันที่สูงขึ้น เสริมสร้างสังคมที่มีตรรกะทางความคิด มีทุนทางปัญญาเพื่อเป็นรากฐานการดำรงชีวิตที่มีความสุขของคนไทย บริหารจัดการทรัพยากรธรรมชาติและสิ่งแวดล้อมสู่ความสมดุล อันจะนำมาซึ่งคุณภาพชีวิตที่ดีขึ้นของประชาชน รวมทั้งเพื่อแก้ไขปัญหาและยกระดับความเจริญให้กับภาคส่วนต่างๆทั้งเศรษฐกิจและสังคม ตลอดจนสนับสนุนให้เกิดกลไกบูรณาการระหว่างหน่วยงานและองค์กรต่างๆ ที่เกี่ยวข้อง อันจะสนับสนุนให้ประเทศไทยก้าวสู่การแข่งขันในศตวรรษหน้าโดยหลุดพ้นจากกับดักประเทศรายได้ปานกลางและก้าวไปสู่ประเทศที่มีรายได้สูงในอนาคต

#### ๙) ยุทธศาสตร์การพัฒนาภาคเมือง และพื้นที่เศรษฐกิจ

กำหนดยุทธศาสตร์การพัฒนาภาคเมือง และพื้นที่เศรษฐกิจสำคัญให้สอดคล้องกับทิศทางการพัฒนาประเทศ ศักยภาพ โอกาสและข้อจำกัดของพื้นที่ รวมทั้งความต้องการของภาคีการพัฒนาที่เกี่ยวข้องเพื่อรักษาฐานเศรษฐกิจเดิมให้เข้มแข็งโดยมีคุณภาพสิ่งแวดล้อมตามมาตรฐานสากลสร้างฐานเศรษฐกิจใหม่รองรับการเข้าสู่ประชาคมเศรษฐกิจอาเซียนเพื่อกระจายกิจกรรมทางเศรษฐกิจและความเจริญสู่ภูมิภาค พัฒนาเมืองศูนย์กลางความเจริญในภูมิภาคให้เป็นเมืองน่าอยู่และปลอดภัย สนับสนุนการเชื่อมโยงในภูมิภาคเพื่อเพิ่มขีดความสามารถในการแข่งขันของพื้นที่และสร้างความอยู่ดีมีสุขให้แก่ประชาชนอย่างทั่วถึง โดยมีสาระครอบคลุม ดังนี้ (๑) การพัฒนาภาค (๒) การพัฒนาเมืองศูนย์กลางความเจริญในภูมิภาค (๓) การพัฒนาพื้นที่ฐานเศรษฐกิจหลักบริเวณชายฝั่งทะเลตะวันออก และ (๔) การพัฒนาพื้นที่เศรษฐกิจพิเศษชายแดน รวมทั้งความเชื่อมโยงกับการพัฒนาคลัสเตอร์อุตสาหกรรมและบริการที่มีศักยภาพ และโครงการพัฒนาท่าเรือน้ำลึกทวาย

#### ๑๐) ยุทธศาสตร์ด้านการต่างประเทศ ประเทศเพื่อนบ้าน และภูมิภาค

กำหนดยุทธศาสตร์การต่างประเทศ ประเทศเพื่อนบ้าน ภูมิภาค ให้เกิดการประสานและพัฒนาความร่วมมือกันระหว่างประเทศ ทั้งในเชิงรุกและรับอย่างสร้างสรรค์ โดยมุ่งเน้นการดูแลการดำเนินงานตามข้อผูกพันและพันธกรณีตลอดจนมาตรฐานต่างๆ ที่ไทยมีความเกี่ยวข้องในฐานะประเทศสมาชิก ทั้งในเวทีระดับโลก ระดับภูมิภาค และระดับอนุภูมิภาค อาทิ การดำเนินงานเป้าหมายการพัฒนาที่ยั่งยืน (SDGs) การประมง การค้ามนุษย์ และอื่นๆ ให้เข้าสู่มาตรฐานสากลและเป็นที่ยอมรับของประชาคมโลก เป็นต้น การเตรียมความพร้อมในการรองรับและดำเนินงานของประเทศไทยภายหลังการเข้าสู่ประชาคมอาเซียนในปี ๒๕๕๘ (Post-ASEAN ๒๐๑๕) การปรับตัวและพัฒนาขีดความสามารถในการแข่งขันของประเทศเพื่อรองรับและ

สอดคล้องกับการดำเนินงานตามพันธกรณีของความร่วมมือระดับภูมิภาค อาทิ Regional Comprehensive Economic Partnerships (RCEP) เป็นต้น การเสริมสร้างความเชื่อมโยงกันระหว่างประเทศในอนุภูมิภาค ประเทศเพื่อนบ้านและภูมิภาค และการส่งเสริมให้ประเทศไทยเป็นฐานของการประกอบธุรกิจ การให้บริการทางการศึกษา การให้บริการด้านการเงิน การให้บริการด้านสุขภาพ การให้บริการด้านโลจิสติกส์และการลงทุน เพื่อการวิจัยและพัฒนา รวมทั้งเป็นฐานความร่วมมือในเอเชีย

### **๑.๓ แผนพัฒนาภาค/แผนพัฒนากลุ่มจังหวัด/แผนพัฒนาจังหวัด**

**แผนพัฒนาจังหวัดสุราษฎร์ธานี (พ.ศ. ๒๕๕๘-๒๕๖๑)ฉบับทบทวนใหม่(รอบปี พ.ศ.๒๕๖๐)**

**วิสัยทัศน์ของจังหวัดสุราษฎร์ธานี**

**“เมืองเกษตรคุณภาพ การท่องเที่ยวยั่งยืน สังคมเป็นสุข”**

**เป้าประสงค์รวม**

๑. เพิ่มศักยภาพการพัฒนาเศรษฐกิจด้านการเกษตรและอุตสาหกรรมเกษตรการท่องเที่ยว และการขนส่งโลจิสติกส์

๒. สู้สังคมเป็นสุขด้วยการพัฒนาคุณภาพชีวิตของประชาชน

๓. มีฐานทรัพยากรธรรมชาติและบริหารจัดการสิ่งแวดล้อมที่ยั่งยืน

**ประเด็นยุทธศาสตร์การพัฒนาจังหวัด ประกอบด้วย**

**ยุทธศาสตร์ที่ ๑: การเพิ่มศักยภาพการแข่งขันภาคเกษตร และอุตสาหกรรมเกษตร**

**เป้าประสงค์เชิงยุทธศาสตร์**

๑.มูลค่าทางเศรษฐกิจของยางพาราและปาล์มน้ำมันเพิ่มสูงขึ้น

๒.สินค้าเกษตรมีคุณภาพปลอดภัยระดับมาตรฐาน

**ยุทธศาสตร์ที่ ๒ : การส่งเสริมการท่องเที่ยวที่ยั่งยืน**

**เป้าประสงค์เชิงยุทธศาสตร์**

๑.จังหวัดมีการจัดการศักยภาพทางการท่องเที่ยวที่ยั่งยืนสอดคล้องกระแสโลก

**ยุทธศาสตร์ที่ ๓ : การเชื่อมโยงเส้นทางคมนาคมและศูนย์โลจิสติกส์ (Logistics Hub)**

**เป้าประสงค์เชิงยุทธศาสตร์**

๑.ระบบโครงสร้างพื้นฐานด้านคมนาคมขนส่งและโลจิสติกส์ของจังหวัดมีศักยภาพในการแข่งขันระดับประเทศ

**ยุทธศาสตร์ที่ ๔: การพัฒนาสังคมปลอดภัย คุณภาพชีวิตที่ดี และมีศักยภาพในการแข่งขัน**

**เป้าประสงค์เชิงยุทธศาสตร์**

๑.ชุมชนและแหล่งท่องเที่ยวหลักมีความปลอดภัยและสงบสุข

๒.เยาวชนได้รับการพัฒนาเต็มศักยภาพ

๓.ประชาชนมีสุขภาวะ

**ยุทธศาสตร์ที่ ๕: การสร้างฐานทรัพยากรธรรมชาติที่มั่นคงและมีสภาพแวดล้อมที่เหมาะสม**

**เป้าประสงค์เชิงยุทธศาสตร์**

๑.ชุมชนและเมืองท่องเที่ยวหลัก มีสภาพแวดล้อมที่ดี

๒.พื้นที่ป่ายังคงความอุดมสมบูรณ์และมีพื้นที่สีเขียวเพิ่มขึ้น(ป่าบก ป่าชายเลน)

๓.ชุมชนเสี่ยงภัยมีความพร้อมในการจัดการภัยพิบัติและสาธารณภัย

รายละเอียดประเด็นยุทธศาสตร์ เป้าประสงค์ ตัวชี้วัด กลยุทธ์ ของแผนพัฒนาจังหวัดสุราษฎร์ธานี  
(พ.ศ.๒๕๕๘-๒๕๖๑) ฉบับทบทวนใหม่ (รอบปี พ.ศ.๒๕๖๐)

ประเด็นยุทธศาสตร์	เป้าประสงค์	ตัวชี้วัด	กลยุทธ์
ยุทธศาสตร์ที่ ๑ : การ เพิ่มศักยภาพการแข่งขัน ภาคเกษตร และ อุตสาหกรรมเกษตร	๒.สินค้าเกษตรมีคุณภาพ ปลอดภัยระดับมาตรฐาน	๑ ร้อยละที่เพิ่มขึ้นของ ปริมาณผลผลิตยางพารา (ร้อยละ ๒/ปี) ๒ ร้อยละที่เพิ่มขึ้นของ มูลค่าการแปรรูป ยางพารา (ร้อยละ ๑/ปี) ๓ ร้อยละที่เพิ่มขึ้นของ ปริมาณผลผลิตปาล์ม น้ำมันต่อไร่ (ร้อยละ ๑๐/ปี) ๔ ร้อยละที่เพิ่มขึ้นของ อัตราการสกัดน้ำมัน ปาล์ม(palm oil yield ร้อยละ ๐.๕/ปี)	๑.พัฒนาภาคการผลิต และอุตสาหกรรม ยางพาราและปาล์ม น้ำมันแบบครบวงจร (การผลิต การแปรรูป การตลาด) เพื่อเพิ่ม มูลค่าและศักยภาพใน การแข่งขัน
	๒.สินค้าเกษตรมีคุณภาพ ปลอดภัยระดับมาตรฐาน	๑. ร้อยละของฟาร์มที่ ได้รับการรับรอง มาตรฐานด้านพืชเทียบ กับฟาร์มที่ยื่นขอ ๒. ร้อยละของฟาร์มที่ ได้รับการรับรอง มาตรฐาน(ประมง)เทียบ กับฟาร์มที่ยื่นขอ ๓. ร้อยละของผลิตภัณฑ์ อาหารและผลิตภัณฑ์ ชุมชน(มผช) ๔. ร้อยละของผลิตภัณฑ์ อาหารและผลิต	๑ ส่งเสริมและพัฒนา ยกระดับมาตรฐานสินค้า เกษตร(พืช,ประมง)



ประเด็นยุทธศาสตร์	เป้าประสงค์	ตัวชี้วัด	กลยุทธ์
ยุทธศาสตร์ที่ ๒: การส่งเสริมการท่องเที่ยวที่ยั่งยืน	๑.จังหวัดมีการจัดการศักยภาพทางการท่องเที่ยวที่ยั่งยืนสอดคล้องกระแสโลก	๑.ร้อยละที่เพิ่มขึ้นของรายได้จากการท่องเที่ยว (ร้อยละ ๓/ปี)	๑.พัฒนาแหล่งท่องเที่ยวและกิจกรรมการท่องเที่ยวอันเป็นเอกลักษณ์จังหวัดให้ตอบรับกระแสการท่องเที่ยวโลก ๒.บริหารจัดการแหล่งท่องเที่ยวหลักให้นักท่องเที่ยวมีความพึงพอใจ
ยุทธศาสตร์ที่ ๓ : การเชื่อมโยงเส้นทางคมนาคมและศูนย์โลจิสติกส์(Logistics Hub)	๑.ระบบโครงสร้างพื้นฐานด้านคมนาคมขนส่งและโลจิสติกส์ของจังหวัดมีศักยภาพในการแข่งขันระดับประเทศ	๑. ร้อยละที่เพิ่มขึ้นผลิตภัณฑ์มวลรวมจังหวัด (GPP)สาขาการขนส่งสถานที่เก็บสินค้าและการคมนาคม(ร้อยละ ๑/ปี)	๑.พัฒนาโครงข่ายคมนาคมขนส่งและศูนย์โลจิสติกส์
ยุทธศาสตร์ที่ ๔ : การพัฒนาสังคมปลอดภัยคุณภาพชีวิตที่ดีและมีศักยภาพในการแข่งขัน	๑.ชุมชนและแหล่งท่องเที่ยวหลักมีความปลอดภัยและสงบสุข  ๒.เยาวชนได้รับการพัฒนาเต็มศักยภาพ	๑.ร้อยละที่ลดลงของคดียาเสพติด (ร้อยละ ๑๐/ปี) ๒.ร้อยละที่ลดลงของคดีเกี่ยวกับความปลอดภัยในชีวิตและทรัพย์สิน (ร้อยละ ๑/ปี)  ๑.จำนวนปีการศึกษาเฉลี่ย(๑๕)ปี ๒.ค่าเฉลี่ย O-net ม.๓ (ร้อยละ ๓/ปี) ๓.จำนวนเยาวชนที่เข้าร่วมกิจกรรมการเรียนรู้เพื่อเสริมศักยภาพการแข่งขัน	๑.พัฒนาเครือข่ายการเรียนรู้ของเยาวชนเพื่อการแข่งขัน

ประเด็นยุทธศาสตร์	เป้าประสงค์	ตัวชี้วัด	กลยุทธ์
	๓.ประชาชนมีสุขภาวะ	๑.สถานบริการสุขภาพมีคุณภาพมาตรฐานที่กำหนด (HA) (ร้อยละ ๑๐๐) ๓.๒ร้อยละของผู้สูงอายุที่ได้รับการฟื้นฟูสมรรถภาพ (ร้อยละ ๒๐)	๑.เพิ่มประสิทธิภาพเครือข่ายระบบบริการสาธารณสุข
ยุทธศาสตร์ที่ ๕ : การสร้างฐานทรัพยากรธรรมชาติที่มั่นคงและมีสภาพแวดล้อมที่เหมาะสม	๑.ชุมชนและเมืองท่องเที่ยวหลักมีสภาพแวดล้อมที่ดี	๑.ร้อยละของปริมาณขยะที่ลดลง(ร้อยละ ๐.๐๑/ปี) ๒.คุณภาพน้ำ(ผิวดิน/ทะเลและชายฝั่ง)มีคุณภาพอยู่ในเกณฑ์ระดับพอใช้ไม่น้อยกว่าร้อยละ ๘๐ ของสถานีที่มีการตรวจวัด: คิดจากฐานของสถานีตรวจวัดคุณภาพน้ำแต่ละปี(ร้อยละ ๘๐/ปี)	๑.ส่งเสริมการมีส่วนร่วมในการจัดการสิ่งแวดล้อมจากแหล่งมลพิษ(ขยะ/น้ำเสีย)
	๒.พื้นที่ป่ายังคงความอุดมสมบูรณ์และมีพื้นที่สีเขียวเพิ่มขึ้น(ป่าบก ป่าชายเลน)	๑.ร้อยละของพื้นที่สีเขียวที่เพิ่มจากพื้นที่ป่าของจังหวัด(ร้อยละ ๐.๐๕/ปี)	๑.ส่งเสริมการมีส่วนร่วมในการบริหารจัดการทรัพยากรธรรมชาติให้มีประสิทธิภาพ
	๓.ชุมชนสิ่งแวดล้อมมีความพร้อมในการจัดการภัยพิบัติและสาธารณภัย	๓.๑ร้อยละของชุมชนที่เสี่ยงภัยที่ได้รับการเตรียมความพร้อมในการรับมือภัยพิบัติทางธรรมชาติ/เพิ่มขึ้นร้อยละ ๑๐/ปี	๑.ลดความเสี่ยงและเพิ่มขีดความสามารถของชุมชนในการจัดการภัยพิบัติและสาธารณภัย

## ๑.๔ ยุทธศาสตร์การพัฒนาขององค์กรปกครองส่วนท้องถิ่นในเขตจังหวัด

### ยุทธศาสตร์การพัฒนาขององค์กรปกครองส่วนท้องถิ่นในเขตจังหวัดสุราษฎร์ธานี

พ.ศ.๒๕๕๙ - ๒๕๖๓ ฉบับทบทวน (รอบปี พ.ศ.๒๕๖๐)

#### วิสัยทัศน์

“โครงสร้างพื้นฐานดี ประเพณีวัฒนธรรมเด่น เน้นการท่องเที่ยว รักษาสิ่งแวดล้อม น้อมนำเศรษฐกิจพอเพียง”

#### พันธกิจ

- ๑.ปกป้องและเชิดชูสถาบันหลักของชาติ ยกย่อง เชิดชูเกียรติผู้ทำคุณประโยชน์ต่อประเทศ
- ๒.ส่งเสริมประชาธิปไตย และการมีส่วนร่วม
- ๓.บริหารจัดการองค์กรปกครองส่วนท้องถิ่นตามหลักธรรมาภิบาล
- ๔.ปรับปรุงและพัฒนาโครงสร้างพื้นฐาน วางผังเมืองและสาธารณูปโภค
- ๕.ส่งเสริม อนุรักษ์ศิลปวัฒนธรรม ประเพณี จารีตประเพณี ภูมิปัญญาท้องถิ่น และทำนุบำรุงศาสนา
- ๖.ส่งเสริมการพัฒนาคุณภาพชีวิต และส่งเสริมการเรียนรู้ตลอดชีวิตอย่างยั่งยืน
- ๗.ส่งเสริม พัฒนา สร้างความเข้มแข็งด้านเศรษฐกิจ
- ๘.ส่งเสริมการกีฬา และนันทนาการ
- ๙.ส่งเสริมการจัดระเบียบชุมชนและการรักษาความสงบเรียบร้อย
- ๑๐.บริหารจัดการทรัพยากรธรรมชาติและสิ่งแวดล้อม
- ๑๑.พัฒนาและส่งเสริมการท่องเที่ยว
- ๑๒.พัฒนาบริหารสาธารณสุขสู่ประชาคมอาเซียน
- ๑๓.ส่งเสริมการดำเนินชีวิตตามหลักปรัชญาเศรษฐกิจพอเพียง

#### เป้าประสงค์

- ๑.การปกป้อง และเชิดชูสถาบันหลักของชาติ และการยกย่อง เชิดชูเกียรติ ผู้ทำคุณประโยชน์ต่อประเทศ
- ๒.ส่งเสริมการปกครองตามระบอบประชาธิปไตย และการมีส่วนร่วมของประชาชน
- ๓.ส่งเสริมการบริหารจัดการตามหลักธรรมาภิบาล
- ๔.พัฒนาเส้นทางคมนาคมขนส่งให้มีคุณภาพและได้มาตรฐาน
- ๕.พัฒนาสาธารณูปโภคและสาธารณูปการ ไฟฟ้าแสงสว่าง การผังเมือง การควบคุมอาหาร และการบริหารจัดการน้ำ
- ๖.ส่งเสริม อนุรักษ์ ศิลปวัฒนธรรมประเพณี จารีตประเพณี ภูมิปัญญาท้องถิ่น และทำนุบำรุงศาสนา
- ๗.ส่งเสริมด้านสวัสดิการสังคม สังคมสงเคราะห์ และสาธารณสุข
- ๘.ส่งเสริมการจัดการศึกษาให้ได้มาตรฐานการศึกษา
- ๙.การส่งเสริม และพัฒนาอาชีพ การลงทุน และพาณิชย์กรรม
- ๑๐.ส่งเสริมการดำเนินชีวิตตามหลักปรัชญาเศรษฐกิจพอเพียง
- ๑๑.ส่งเสริมด้านการกีฬาและนันทนาการ
- ๑๒.ส่งเสริมการจัดระเบียบชุมชน สังคม และการรักษาความสงบเรียบร้อย ความสมานฉันท์ ให้สังคมสงบสุข
- ๑๓.ส่งเสริม สนับสนุนการท่องเที่ยวอย่างยั่งยืน

๑๔. อนุรักษ์ ฟื้นฟู สร้างเครือข่าย เฝ้าระวังทรัพยากรธรรมชาติและสิ่งแวดล้อม  
 ๑๕. พัฒนาบุคลากร และเพิ่มประสิทธิภาพการบริการ เพื่อเข้าสู่ประชาคมอาเซียน  
**ยุทธศาสตร์การพัฒนาขององค์กรปกครองส่วนท้องถิ่นในเขตจังหวัดสุราษฎร์ธานี**

- ยุทธศาสตร์ที่ ๑ การสร้างความมั่นคงของชาติ  
 ยุทธศาสตร์ที่ ๒ การส่งเสริมการบริหารจัดการบ้านเมืองที่ดี  
 ยุทธศาสตร์ที่ ๓ พัฒนาโครงสร้างพื้นฐาน  
 ยุทธศาสตร์ที่ ๔ ส่งเสริม อนุรักษ์ ศาสนา ศิลปะ วัฒนธรรม จารีตประเพณี และภูมิปัญญาท้องถิ่น  
 ยุทธศาสตร์ที่ ๕ ส่งเสริม พัฒนาคุณภาพชีวิต  
 ยุทธศาสตร์ที่ ๖ ส่งเสริม สนับสนุนการท่องเที่ยวและการอนุรักษ์ทรัพยากรธรรมชาติและสิ่งแวดล้อม  
 ยุทธศาสตร์ที่ ๗ การพัฒนาบริการสาธารณะเข้าสู่ประชาคมอาเซียน  
 ยุทธศาสตร์ที่ ๘ พัฒนาเศรษฐกิจ  
 ยุทธศาสตร์ที่ ๙ ส่งเสริมการมีส่วนร่วมทางการเมือง

## ๒. ยุทธศาสตร์ของเทศบาลตำบลพรุพี

### ๒.๑ วิสัยทัศน์

“เทศบาลตำบลพรุพี เป็นเทศบาลที่จัดบริการสาธารณะได้มาตรฐานประชาชนเชื่อมั่นและพึงพอใจ”

### ๒.๒ ยุทธศาสตร์

- ยุทธศาสตร์ที่ ๑ ด้านส่งเสริมการศึกษา ศาสนา และวัฒนธรรม  
 ยุทธศาสตร์ที่ ๒. ด้านความสงบเรียบร้อยของประชาชน  
 ยุทธศาสตร์ที่ ๓. ด้านสาธารณสุขและสิ่งแวดล้อม  
 ยุทธศาสตร์ที่ ๔. ด้านโครงสร้างพื้นฐานสาธารณูปโภค สาธารณูปการและการคมนาคม  
 ยุทธศาสตร์ที่ ๕. ด้านพัฒนาสังคมและส่งเสริมสวัสดิการ  
 ยุทธศาสตร์ที่ ๖. ด้านส่งเสริมวิสาหกิจชุมชนและส่งเสริมอาชีพ  
 ยุทธศาสตร์ที่ ๗. ด้านพัฒนารายได้และเสริมสร้างเทศพาณิชย์  
 ยุทธศาสตร์ที่ ๘. ด้านส่งเสริมการมีส่วนร่วมของประชาชนในการพัฒนาท้องถิ่น  
 ยุทธศาสตร์ที่ ๙. ด้านพัฒนาการเมืองและด้านบริหารจัดการ

### ๒.๓ เป้าประสงค์

๑. เด็ก เยาวชน ประชาชนมีคุณภาพที่ดี มีแหล่งเรียนรู้ มีภูมิคุ้มกัน รู้เท่าทันโลก  
 ๒. การจัดกิจกรรมงานรัฐพิธี งานประเพณีท้องถิ่น และวันสำคัญทางศาสนา  
 ๓. ประชาชนมีความปลอดภัยและสงบสุขเต็มศักยภาพ และระบบเครือข่ายสาธารณสุขที่มีคุณภาพ  
 ๔. พัฒนางานด้านสาธารณสุขให้มีประสิทธิภาพ และสร้างจิตสำนึกในการรักษาสิ่งแวดล้อม  
 ๕. ประชาชนได้รับบริการด้านสาธารณูปโภค สาธารณูปการอย่างทั่วถึง  
 ๖. ส่งเสริมพัฒนาให้คนและสังคมเข้มแข็งสามารถช่วยเหลือตนเองได้ และดูแลผู้สูงอายุ ผู้พิการผู้ด้อยโอกาส

๗. อบรมให้ความรู้คุณธรรมจริยธรรมให้แก่เยาวชนทั้งในและนอกระบบเพื่อพัฒนาและแก้ปัญหาของชุมชน

๘. ประชาชนมีอาชีพ มีรายได้พอเพียง และมีความมั่นคงทางเศรษฐกิจ

๙. จัดทำระบบแผนที่ภาษีและทรัพย์สินให้แล้วเสร็จภายในปี งบประมาณ ๒๕๕๙-๒๕๖๐

๑๐. ประชาชนได้รับการบริหารด้วยความเป็นธรรม โปร่งใส มีส่วนร่วมในการพัฒนาท้องถิ่น

๑๑. ประชาชนได้รับการบริการด้วยความเป็นธรรม โปร่งใส มีส่วนร่วมในการพัฒนาท้องถิ่น

## **๒.๔ ตัวชี้วัด**

๑. จำนวนสถานศึกษาที่ได้รับการจัดสรรงบประมาณเพื่อส่งเสริมการศึกษาศูนย์เด็กเล็กมีความพร้อมที่จะร้อยละ ๘๐ ของนักเรียนในพื้นที่ได้รับการสอนเสริมภาษาให้บริการแก่ประชาชน จำนวนครั้งในการจัดกิจกรรมรัฐพิธี งานประเพณีท้องถิ่น และวันสำคัญทางศาสนา

๒. ประชาชนในพื้นที่ได้รับความปลอดภัยในชีวิตและทรัพย์สิน ประชาชนในพื้นที่ได้รับการการแพทย์ฉุกเฉินเบื้องต้น ร้อยละของอาสาสมัครป้องกันฝ่ายพลเรือนได้รับการฝึกฝน ทบพ ทวน ร้อยละของประชาชนที่ได้รับการช่วยเหลือบรรเทาสาธารณภัย เพิ่มประสิทธิภาพบูรณาการร่วมกับหน่วยงานต่างๆ เพื่อดูแลความสงบเรียบร้อยและป้องกันปัญหาต่างร่วมกัน

๓. ร้อยละของ อสม.ที่ได้รับการพัฒนาศักยภาพในการดูแลสุขภาพประชาชนเผยแพร่รณรงค์ ประชาสัมพันธ์ และร่วมกับองค์กรที่ปฏิบัติงานสาธารณสุขในการป้องกันโรคติดต่อ\_พัฒนาแหล่งสถานที่สาธารณะให้เป็นสถานที่พักผ่อนหย่อนใจ\_สร้างจิตสำนึกในการมีส่วนร่วมในการการรักษาความสะอาดบนท้องถนน และสถานที่สาธารณะอย่างถูกวิธีส่งเสริมการมีส่วนร่วมในการบริหารจัดการทรัพยากรธรรมชาติให้มีประสิทธิภาพจำนวนครั้งในการจัดกิจกรรมด้านกีฬาและนันทนาการ

๔. จำนวนถนนที่เพิ่มขึ้นและได้รับการบำรุงรักษา จำนวนถนนที่บุกเบิกใหม่พร้อมระบบการระบายน้ำ จำนวนประปาที่ได้มาตรฐาน จำนวนแหล่งน้ำสำหรับสร้างระบบประปา จำนวนสาธารณสุขปโภคและสาธารณสุขการที่เพิ่มขึ้นและได้รับการบำรุงรักษา จำนวนป้าย ถนน ซื่อซอยในหมู่บ้าน

๕. จำนวนประชาชนที่มีส่วนร่วมในการพัฒนาท้องถิ่นตามระบอบประชาธิปไตย จำนวนผู้สูงอายุ ผู้พิการ และผู้ด้อยโอกาส ได้รับการส่งเสริมช่วยเหลืออย่างทั่วถึง ประชาชนในเขตเทศบาลได้รับสวัสดิการอย่างทั่วถึง เด็กและเยาวชนทั้งในและนอกระบบมีคุณธรรมและจริยธรรม ครอบครัวมีความอบอุ่นและชุมชนเข้มแข็ง เพิ่มประสิทธิภาพในการบูรณาการร่วมกับหน่วยงานต่างๆ เพื่อแก้ปัญหาสังคม

๖. จำนวนกลุ่มอาชีพที่ได้รับการสนับสนุนส่งเสริมประกอบอาชีพ ส่งเสริมยกระดับและพัฒนาสินค้าเกษตรให้ได้มาตรฐาน อบรมให้ความรู้การประกอบอาชีพที่ได้มาตรฐานเพื่อเข้าสู่ตลาดเสรีอาเซียน ศูนย์บริการและถ่ายทอดเทคโนโลยีการเกษตรตำบลเป็น แหล่งเรียนรู้เศรษฐกิจพอเพียงและท่องเที่ยวเชิงเกษตร พัฒนาแหล่งท่องเที่ยวและกิจกรรมการท่องเที่ยวเป็นเอกลักษณ์ตำบลให้ตอบรับกระแสการท่องเที่ยว สามารถพัฒนาสินค้าเป็นหนึ่งในตำบลหนึ่งผลิตภัณฑ์ (OTOP) และสินค้าที่ระลึกได้มาตรฐาน

๗. สามารถจัดเก็บภาษีได้อย่างเป็นระบบทั่วถึงและเป็นธรรม รายได้จากการจัดเก็บภาษีเพิ่มมากขึ้น มีรายได้จากการพัฒนาเทศบาลเพิ่มขึ้น

๘. จำนวนประชาชนที่ส่งเสริม สนับสนุนการพัฒนาประชาธิปไตยภาคพลเมือง การพัฒนาศักยภาพผู้นำชุมชนและประชาชนทั่วไป จำนวนผู้แทนชุมชนที่มีส่วนร่วมในการพัฒนาท้องถิ่น การจัดซื้อจัด

จ้างในด้านต่างๆ จำนวนกลุ่มอาชีพที่ได้รับการสนับสนุนการประกอบอาชีพ จำนวนประชาชนที่มีส่วนร่วมในการพัฒนาท้องถิ่น ตามระบอบประชาธิปไตยอันมีพระมหากษัตริย์เป็นประมุข

๙.จำนวนบุคลากรของหน่วยงานที่ได้รับการอบรมเพิ่มพูนความรู้ในการปฏิบัติงาน จำนวน การให้บริการ การบริหารจัดการองค์กรที่มีประสิทธิภาพ โปร่งใส ตามหลักการบริการกิจการบ้านเมืองที่ดี เพิ่มขึ้น จำนวนเครื่องมือเครื่องใช้ เทคโนโลยีที่ทันสมัย ที่สามารถเพิ่มประสิทธิภาพในการปฏิบัติราชการและการให้บริการประชาชนที่เพิ่มขึ้น

## **๒.๕ ค่าเป้าหมาย**

โครงการต่างๆ ของเทศบาลตำบลพรุพี ดำเนินการในช่วงปี ดังนี้

- ปีงบประมาณ ๒๕๖๑ จำนวน ๑๙๔ โครงการ
- ปีงบประมาณ ๒๕๖๒ จำนวน ๑๒๙ โครงการ
- ปีงบประมาณ ๒๕๖๓ จำนวน ๒๐๕ โครงการ
- ปีงบประมาณ ๒๕๖๔ จำนวน ๑๑๙ โครงการ

## **๒.๖ กลยุทธ์**

**ยุทธศาสตร์** ด้านส่งเสริมการศึกษา ศาสนา และวัฒนธรรม

๑.๑ สนับสนุนการศึกษาในระบบ นอกระบบ การศึกษาตามอัธยาศัย และการศึกษาพิเศษ ในเขตเทศบาลตำบลพรุพีตามอำนาจหน้าที่ ตามที่กฎหมายบัญญัติ

๑.๒ เพิ่มประสิทธิภาพการดูแลศูนย์พัฒนาเด็กเล็กให้เหมาะสมกับวัยของเด็ก เพื่อเตรียมความพร้อมของเด็กที่จะเข้าสู่การศึกษาระดับอนุบาลต่อไป

๑.๓ เพิ่มประสิทธิภาพ ในการจัดการศึกษาในระดับประถมศึกษาและมัธยมศึกษา เพื่อเตรียมความพร้อมเข้าสู่การเปิดเสรีอาเซียน (AEC) โดยจัดให้มีการเรียนภาษาที่ ๒ (ภาษาอังกฤษโดยครูเจ้าของภาษาโดยตรง) และจัดตั้งศูนย์การสอนเสริมสำหรับนักเรียนที่ไม่สามารถเข้าไปเรียนในตัวเมืองได้

๑.๔ สนับสนุนการจัดงานรัฐพิธีวันเฉลิมพระชนมพรรษา งานรำลึกวีระชนอนุสรณ์สถานบ้านช่องช้าง งานประเพณีท้องถิ่น และวันสำคัญทางศาสนา

**ยุทธศาสตร์** ด้านความสงบเรียบร้อยของประชาชน

๒.๑ ติดตั้งกล้องวงจรปิด ตามจุดสกัดที่สำคัญทั่วทั้งตำบลพรุพี เพื่อป้องกันปัญหาอาชญากรรมและปัญหาอื่น ๆ

๒.๒ เพิ่มสมรรถนะหน่วยบริการ การแพทย์ฉุกเฉินของเทศบาลตำบลพรุพี โดยพัฒนาศักยภาพของผู้ปฏิบัติงาน จัดหาวัสดุ อุปกรณ์การแพทย์ฉุกเฉินและสิ่งจำเป็นอื่นๆ ที่ทันสมัยและมีประสิทธิภาพ

๒.๓ จัดให้มีการฝึกทบทวนอาสาสมัครป้องกันภัยฝ่ายพลเรือนตามความเหมาะสม

๒.๔ จัดตั้งศูนย์บรรเทาสาธารณภัยเพื่อให้บริการประชาชนได้ตลอดเวลา

๒.๕ บูรณาการร่วมกับหน่วยงานต่างๆ เพื่อดูแลความสงบเรียบร้อยและป้องกันปัญหาต่างๆ ที่เกิดขึ้นในเขตเทศบาล

**ยุทธศาสตร์** ด้านสาธารณสุขและสิ่งแวดล้อม

๓.๑ ส่งเสริมพัฒนาศักยภาพของกลุ่มอาสาสมัครสาธารณสุขมูลฐาน (อสม.) ในการดูแลสุขภาพของประชาชน

๓.๒ บูรณาการร่วมกับองค์กรที่ปฏิบัติงานด้านสาธารณสุขเพื่อส่งเสริมสุขภาพ อนามัย การรักษาพยาบาล และการป้องกันระงับโรคติดต่อพร้อมรณรงค์ให้ประชาชนใส่ใจสุขภาพอนามัยของตนเอง

๓.๓ สนับสนุนให้มีสถานที่สาธารณะเพื่อเป็นสถานที่ออกกำลังกายและ ที่พักผ่อนหย่อนใจ

๓.๔ จัดให้มีการรักษาความสะอาดบนท้องถนน สถานที่สาธารณะรวมทั้งการจัดเก็บขยะมูลฝอยและสิ่งปฏิกูลอย่างถูกวิธี

๓.๕ ประสานความร่วมมือระหว่างเทศบาล ชุมชน โรงงานอุตสาหกรรม เหมืองแร่ในเขตเทศบาลตำบลพรุพี เพื่อควบคุมและแก้ปัญหามลพิษต่าง ๆ อย่างมีระบบตามที่กฎหมายบัญญัติ

๓.๖ ส่งเสริมสนับสนุนด้านการกีฬา ทุกประเภท ทุกระดับ และรณรงค์ให้ประชาชนใส่ใจในด้านสุขภาพพลานามัยของตนเองโดยการออกกำลังกายเพื่อสุขภาพ

**ยุทธศาสตร์** ด้านโครงสร้างพื้นฐานสาธารณูปโภค สาธารณูปการและการคมนาคม

๔.๑ สนับสนุนงบประมาณ เพื่อพัฒนาศักยภาพด้านสาธารณูปโภค สาธารณูปการ และด้านคมนาคม โดยมุ่งเน้นการก่อสร้างเพื่อการคมนาคมที่ถาวร

๔.๒ ดำเนินการด้านโครงสร้างพื้นฐานด้านคมนาคมบุกเบิกถนนปรับปรุง ซ่อมแซม (ภายใต้ นโยบายซ่อมก่อนสร้าง) ให้มีความพร้อมในการใช้งานได้ตลอดเวลา รวมถึงการวางระบบการระบายน้ำตามความเหมาะสมของสภาพพื้นที่

๔.๓ จัดระบบประปาหมู่บ้านให้บริการประชาชนที่มีประสิทธิภาพและ บริการอย่างทั่วถึง

๔.๔ จัดหาแหล่งน้ำ เพื่อสร้างระบบประปาใหม่ที่ได้ระบบมาตรฐาน

๔.๕ ขยายเขตปรับปรุงระบบจำหน่ายไฟฟ้าให้เพียงพอกับการเพิ่มของจำนวนครัวเรือน และจัดให้มีระบบไฟแสงสว่างบนถนนสายหลักทุกหมู่บ้าน

๔.๖ จัดทำป้าย บอกรหัสถนน ชื่อซอย ในหมู่บ้านเพื่อความสะดวกแก่การสัญจร

**ยุทธศาสตร์** ด้านพัฒนาสังคมและส่งเสริมสวัสดิการ

๕.๑ ส่งเสริมสนับสนุนให้ประชาชนมีส่วนร่วมในกิจกรรมต่าง ๆ กิจกรรมเวทีประชาชน การประชุมอบรมเพื่อประสานความคิดเห็นในการทำงาน ให้เกิดประสิทธิภาพมากขึ้น

๕.๒ สนับสนุนการดูแลสวัสดิการ ผู้สูงอายุ ผู้พิการและผู้ด้อยโอกาส

๕.๓ ส่งเสริม สนับสนุนให้ประชาชนในเขตเทศบาลตำบลพุมปีมีสวัสดิการอย่างทั่วถึง

๕.๔ ส่งเสริมให้มีการฝึกอบรมคุณธรรมจริยธรรมให้แก่เด็กเยาวชนทั้งในระบบและนอกระบบ

๕.๕ ส่งเสริมสถาบันครอบครัวและสร้างความเข้มแข็งในองค์กรชุมชน เพื่อพัฒนาและแก้ปัญหาของชุมชนอย่างยั่งยืน

๕.๖ บูรณาการส่วนราชการ ภาคเอกชน องค์กรชุมชน และประชาชน เพื่อแก้ปัญหาสังคม

**ยุทธศาสตร์** ด้านส่งเสริมวิสาหกิจชุมชนและส่งเสริมอาชีพ

๖.๑ ส่งเสริมและสนับสนุนสภาองค์กรชุมชน พัฒนากลุ่มองค์กรต่าง ๆ เพื่อขยายผลสู่การพัฒนาที่ยั่งยืน

๖.๒ ส่งเสริมสนับสนุนสถาบันการเงินเกษตรกร เพื่อเสริมสร้างสภาพคล่องของวิสาหกิจชุมชนและด้านการเงินของประชาชน

๖.๓ ส่งเสริมทางวิชาการ เพื่อสร้างความเข้าใจในการประกอบอาชีพด้านวิชาการและเทคโนโลยี เพื่อเข้าสู่ตลาดเสรีอาเซียน

๖.๔ ส่งเสริม สนับสนุนให้ศูนย์บริการและถ่ายทอดเทคโนโลยีการเกษตรตำบลเป็นแหล่งเรียนรู้เศรษฐกิจพอเพียงและแหล่งท่องเที่ยวเชิงเกษตร

๖.๕ ส่งเสริมการท่องเที่ยวเชิงประวัติศาสตร์และการท่องเที่ยวโดยชุมชน (CBT) ตลอดจนเปิดแหล่งท่องเที่ยวใหม่ตามศักยภาพของเทศบาลตำบลพุมปี

๖.๖ พัฒนาภูมิปัญญาท้องถิ่น เสริมสร้างศักยภาพของกลุ่มอาชีพต่าง ๆ ให้สามารถพัฒนาสินค้าเป็นหนึ่งในตำบลหนึ่งผลิตภัณฑ์ (OTOP) และสินค้าของที่ระลึก

**ยุทธศาสตร์** ด้านพัฒนารายได้และเสริมสร้างเทศพาณิชย์

๗.๑ จัดทำระบบแผนที่ภาษีและทะเบียนทรัพย์สินเพื่อเพิ่มประสิทธิภาพในการจัดเก็บภาษีรายได้อย่างทั่วถึงและเป็นธรรม

๗.๒ บริการจัดเก็บภาษีนอกพื้นที่เพื่อเพิ่มประสิทธิภาพในการจัดเก็บภาษีเป็นการอำนวยความสะดวกและให้คำปรึกษาแก่ประชาชนผู้เสียภาษี

๗.๓ ส่งเสริมให้มีเทศบาลนิชย์ ตามความจำเป็นและเหมาะสมสำหรับการพัฒนารายได้ของเทศบาลตำบลพรุพี

**ยุทธศาสตร์** ด้านส่งเสริมการมีส่วนร่วมของประชาชนในการพัฒนาท้องถิ่น

๘.๑ จัดตั้งชุมชนตามหนังสือกระทรวงมหาดไทย จัดทำแผนแม่บท ชุมชน และสนับสนุนให้มีการคัดเลือกคณะกรรมการชุมชนอย่างเป็นรูปธรรม พร้อมจัดสรรงบประมาณ ให้แก่ชุมชนองค์กรชุมชนตามความเหมาะสม

๘.๒ ให้ผู้แทนชุมชนมีส่วนร่วมในการจัดทำแผนพัฒนา แผนจัดซื้อ จัดจ้าง และจัดตั้งคณะกรรมการที่ปรึกษาเทศบาลในด้านต่าง ๆ

๘.๓ สนับสนุนส่งเสริมให้มีการจัดตั้งกลุ่มพลังมวลชนต่าง ๆ สนับสนุนให้สภาองค์กรชุมชนดำเนินกิจกรรมตามภารกิจ (พรบ. สภาองค์กรชุมชน ๒๕๕๑) ให้สอดคล้องกับกรอบและนโยบายของการพัฒนาของเทศบาลตำบลพรุพี

๘.๔ ส่งเสริมการมีส่วนร่วมของภาคประชาชนในการบริหารงานตั้งแต่ร่วมคิด ร่วมทำ ร่วมตรวจสอบ และการให้ความรู้ด้านการเมืองการปกครองในระบอบประชาธิปไตยแก่ประชาชน และผู้นำท้องถิ่นทุกรูปแบบ

**ยุทธศาสตร์** ด้านพัฒนาการเมืองและด้านบริหารจัดการ

๙.๑ ส่งเสริมสนับสนุนพัฒนาศักยภาพของบุคลากรด้านการศึกษา ศึกษาดูงานและการฝึกอบรมตามความจำเป็น และส่งเสริมสนับสนุนบุคลากรให้มีความก้าวหน้าในตำแหน่งตามศักยภาพและความพร้อมของแต่ละบุคคล

๙.๒ ปรับปรุงโครงสร้างส่วนราชการของเทศบาลตำบลพรุพีเพื่อพัฒนาศักยภาพการบริการตามหลักบริหารจัดการบ้านเมืองที่ดี หรือหลักธรรมาภิบาล ให้มีประสิทธิภาพและการบริการประชาชนมากขึ้น

๙.๓ ปรับปรุงสถานที่ปฏิบัติงานและสถานศึกษา เพิ่มประสิทธิภาพในการบริการประชาชน สนับสนุนให้มีการใช้เทคโนโลยี และการสื่อสารที่ทันสมัย

## **๒.๗ จุดยืนทางยุทธศาสตร์**

“จัดบริการสาธารณะ ด้านต่างๆ ตามแผนงาน ให้ได้มาตรฐาน ”

## **๒.๘ ความเชื่อมโยงของยุทธศาสตร์ในภาพรวม**

**ยุทธศาสตร์ที่ ๑** ด้านส่งเสริมการศึกษา ศาสนา และวัฒนธรรม เชื่อมโยง

ยุทธศาสตร์ที่ ๑ ด้านส่งเสริมการศึกษา ศาสนา และวัฒนธรรมมีความเชื่อมโยงกับยุทธศาสตร์จังหวัด ยุทธศาสตร์ที่ ๔ การพัฒนาสังคมปลอดภัย คุณภาพชีวิตที่ดีและมีศักยภาพในการแข่งขัน เชื่อมโยงกับยุทธศาสตร์การพัฒนาดังกล่าวขององค์กรปกครองส่วนท้องถิ่น ยุทธศาสตร์ที่ ๔ การส่งเสริม อนุรักษ์ ศาสนา ศิลปะ วัฒนธรรม จารีตประเพณี และภูมิปัญญาท้องถิ่น และยุทธศาสตร์ที่ ๕ ส่งเสริม พัฒนาคุณภาพชีวิต การพัฒนาการศึกษา สอดคล้องกับเป้าหมายการพัฒนา เพิ่มประสิทธิภาพ ในการจัดการศึกษาทั้งในระบบและนอกระบบ เพื่อเตรียมความพร้อมเข้าสู่การเปิดเสรีอาเซียน และการจัดงานพิธีทางศาสนา งานรัฐพิธีต่าง

**ยุทธศาสตร์ที่ ๒** ด้านความสงบเรียบร้อยของประชาชน

ยุทธศาสตร์ที่ ๒ ด้านความรักษาความสงบเรียบร้อยของประชาชนมีความเชื่อมโยงกับยุทธศาสตร์จังหวัด ยุทธศาสตร์ที่ ๔ การพัฒนาสังคมปลอดภัย คุณภาพชีวิตที่ดีและมีศักยภาพในการแข่งขัน เชื่อมโยงกับยุทธศาสตร์การพัฒนาดังกล่าวขององค์กรปกครองส่วนท้องถิ่น ยุทธศาสตร์ที่ ๕ ส่งเสริมพัฒนาคุณภาพชีวิต ซึ่งสอดคล้องกับเป้าหมายการพัฒนาเพิ่มสมรรถนะหน่วยบริการการแพทย์ฉุกเฉิน (กู้ชีพ - กู้ภัย) ของเทศบาลตำบลพรุพี พัฒนาศักยภาพผู้ปฏิบัติงาน จัดหาวัสดุ อุปกรณ์ เพื่อป้องกันปัญหาอาชญากรรมและพิบัติภัยอื่น ๆ ให้มีประสิทธิภาพ จัดศูนย์บรรเทาสาธารณภัยเพื่อให้บริการประชาชนได้ตลอดเวลา บูรณาการร่วมกับหน่วยงานต่างๆ เพื่อดูแลความสงบเรียบร้อยและป้องกันปัญหาต่างๆที่เกิดขึ้นในเขตเทศบาล



### **ยุทธศาสตร์ที่ ๓. ด้านสาธารณสุขและสิ่งแวดล้อม**

ยุทธศาสตร์ที่ ๓ ด้านสาธารณสุขและสิ่งแวดล้อม เชื่อมโยงกับยุทธศาสตร์ที่ ๔ การพัฒนาสังคมปลอดภัย คุณภาพชีวิตที่ดีและมีศักยภาพในการแข่งขัน เชื่อมโยงกับยุทธศาสตร์จังหวัดที่ ๕ การพัฒนาส่งเสริมคุณภาพชีวิต ยุทธศาสตร์ที่ ๖ ส่งเสริม สนับสนุนการท่องเที่ยวและการอนุรักษ์ทรัพยากรธรรมชาติและสิ่งแวดล้อม ซึ่งสอดคล้องกับเป้าหมายการพัฒนาคุณภาพของกลุ่มอาสาสมัครสาธารณสุขมูลฐาน (อสม.) และบูรณาการร่วมกับองค์กรที่ปฏิบัติงานสาธารณสุขเพื่อส่งเสริมสุขภาพ การรักษาพยาบาล การป้องกันระงับโรคติดต่อพร้อมรณรงค์ให้ประชาชนใส่หน้ากากอนามัยของตนเอง

#### **ยุทธศาสตร์ที่ ๔ ด้านโครงสร้างพื้นฐานสาธารณูปโภค สาธารณูปการและการคมนาคม**

ยุทธศาสตร์ที่ ๔ ด้านโครงสร้างพื้นฐานสาธารณูปโภค สาธารณูปการและการคมนาคม เชื่อมโยงกับยุทธศาสตร์จังหวัดยุทธศาสตร์ที่ ๓ การเชื่อมโยงเส้นทางคมนาคมและศูนย์โลจิสติกส์ (Logistics Hub ) เชื่อมโยงกับยุทธศาสตร์องค์กรปกครองส่วนท้องถิ่นยุทธศาสตร์ที่ ๓ การพัฒนาโครงสร้างพื้นฐาน ซึ่งสอดคล้องกับเป้าหมายการพัฒนาโครงสร้างให้ได้มาตรฐาน มีการวางผังเมืองและระบบสาธารณูปโภคที่มีประสิทธิภาพเพียงพอ และทั่วถึง

#### **ยุทธศาสตร์ที่ ๕ ด้านพัฒนาสังคมและส่งเสริมสวัสดิการ**

ยุทธศาสตร์ที่ ๕ ด้านพัฒนาสังคมและส่งเสริมสวัสดิการ เชื่อมโยงกับยุทธศาสตร์จังหวัดยุทธศาสตร์ที่ ๔ การพัฒนาสังคมปลอดภัย คุณภาพชีวิตที่ดีและมีศักยภาพในการแข่งขัน เชื่อมโยงกับยุทธศาสตร์องค์กรปกครองส่วนท้องถิ่นยุทธศาสตร์ที่ ๒ การส่งเสริมการบริหารจัดการบ้านเมืองที่ดี สอดคล้องกับเป้าหมายการพัฒนา ประชาชนมีส่วนร่วมในกิจกรรมต่างๆ ผู้สูงอายุ ผู้พิการ ผู้ด้อยโอกาส และประชาชนทั่วไปได้รับการดูแลสวัสดิการที่เหมาะสมเพียงพอต่อการดำรงชีวิต

#### **ยุทธศาสตร์ที่ ๖. ด้านส่งเสริมวิสาหกิจชุมชนและส่งเสริมอาชีพ**

ยุทธศาสตร์ที่ ๖ ด้านส่งเสริมวิสาหกิจชุมชนและส่งเสริมอาชีพ เชื่อมโยงกับยุทธศาสตร์จังหวัด ที่ ๑ การเพิ่มศักยภาพการพัฒนาเศรษฐกิจด้านการเกษตรและอุตสาหกรรมการท่องเที่ยวและการขนส่งโลจิสติกส์ เชื่อมโยงกับยุทธศาสตร์องค์กรปกครองส่วนท้องถิ่นยุทธศาสตร์ที่ ๕ การส่งเสริมพัฒนาคุณภาพชีวิต และยุทธศาสตร์ที่ ๘ พัฒนาเศรษฐกิจสอดคล้องกับเป้าหมายการพัฒนา การส่งเสริมวิสาหกิจชุมชนให้มีความเข้มแข็ง ส่งเสริมอาชีพและสินค้าเป็นหนึ่งในตำบลหนึ่งผลิตภัณฑ์ (OTOP) ตลอดจนการพัฒนาแหล่งท่องเที่ยวและบุคลากรให้มีศักยภาพได้มาตรฐาน

#### **ยุทธศาสตร์ที่ ๗. ด้านพัฒนารายได้และเสริมสร้างเทศพาณิชย์**

ยุทธศาสตร์ด้านที่ ๗ ด้านพัฒนารายได้และเสริมสร้างเทศพาณิชย์ เชื่อมโยงกับยุทธศาสตร์จังหวัดที่ ๑ การเพิ่มศักยภาพการแข่งขันภาคเกษตร และอุตสาหกรรมเกษตร เชื่อมโยงกับยุทธศาสตร์การพัฒนาองค์กรปกครองส่วนท้องถิ่นในเขตจังหวัดที่ ๕ ส่งเสริมพัฒนาคุณภาพชีวิต และยุทธศาสตร์ที่ ๘ พัฒนาเศรษฐกิจ สอดคล้องกับเป้าหมายการพัฒนาคุณภาพในการจัดเก็บรายได้และเสริมสร้างเทศพาณิชย์ให้มีรายได้เพียงพอต่อการพัฒนาตนเอง

#### **ยุทธศาสตร์ที่ ๘. ด้านส่งเสริมการมีส่วนร่วมของประชาชนในการพัฒนาท้องถิ่น**

ยุทธศาสตร์ที่ ๘ ด้านส่งเสริมการมีส่วนร่วมของประชาชนในการพัฒนาท้องถิ่น เชื่อมโยงกับยุทธศาสตร์จังหวัด ที่ ๔ การพัฒนาสังคมปลอดภัย คุณภาพชีวิตที่ดีและมีศักยภาพในการแข่งขัน เชื่อมโยงกับยุทธศาสตร์องค์กรปกครองส่วนท้องถิ่นยุทธศาสตร์ที่ ๒ การส่งเสริมการบริหารจัดการบ้านเมืองที่ดีและยุทธศาสตร์ที่ ๙ ส่งเสริมการมีส่วนร่วมทางการเมือง สอดคล้องกับเป้าหมายการพัฒนา การบริหารจัดการเทศบาลตำบลพรุพีตามหลักธรรมาภิบาล บุคลากรมีศักยภาพในการจัดบริการสาธารณะ มีเรื่องใช้ที่มีประสิทธิภาพและทันสมัย

## ยุทธศาสตร์ที่ ๙. ด้านพัฒนาการเมืองและด้านบริหารจัดการ

ยุทธศาสตร์ที่ ๙ ด้านพัฒนาการเมืองและด้านบริหารจัดการ เชื่อมโยงกับยุทธศาสตร์จังหวัด ที่ ๔ การพัฒนาสังคมปลอดภัย คุณภาพชีวิตที่ดี และมีศักยภาพในการแข่งขัน เชื่อมโยงกับแข่ง เชื่อมโยงกับยุทธศาสตร์องค์กรปกครองส่วนท้องถิ่นยุทธศาสตร์ ที่ ๒ การส่งเสริมการบริหารจัดการบ้านเมืองที่ดี และยุทธศาสตร์ ที่ ๙ ส่งเสริมการมีส่วนร่วมทางการเมือง สอดคล้องกับเป้าหมายพัฒนา การบริหารจัดการเทศบาลตำบลพรุพีตามหลักธรรมาภิบาล บุคคลากรมีศักยภาพในการจัดบริการสาธารณะ มีเรื่องใช้ที่มีประสิทธิภาพ และทันสมัย

### ๓. การวิเคราะห์เพื่อการพัฒนา

#### ๓.๑ การวิเคราะห์กรอบการจัดทำยุทธศาสตร์ขององค์กรปกครองส่วนท้องถิ่น

##### การวิเคราะห์ SWOT ของเทศบาลตำบลพรุพี

การวิเคราะห์ปัจจัยภายใน sw ของเทศบาลตำบลพรุพี โดยใช้เทคนิค Mckinsey 7s Framework

การวิเคราะห์จุดแข็ง **Strength** ปัจจัยภายในของเทศบาลตำบลพรุพี ซึ่งวิเคราะห์ภายในประเด็นสำคัญ ๗ ประการ ได้แก่

##### ๑. โครงสร้างองค์กร (Structure)

- ๑) มีการแบ่งส่วนราชการและมอบหมายหน้าที่อย่างชัดเจน
- ๒) มีการแบ่งส่วนโครงสร้างหลักออกเป็น ข้าราชการเมืองกับข้าราชการประจำ
- ๓) มีการมอบอำนาจให้แก่รองนายกเทศมนตรี ปลัดเทศบาล และหัวหน้าส่วนราชการ

##### ๒. กลยุทธ์องค์กร (Strategy)

- ๑) กิจกรรมแต่ละอย่างมีการวางแผนการดำเนินการ ไว้เป็นอย่างดี ทั้งแผนระยะสั้นระยะยาว แผนดำเนินงาน รวมทั้งแผนปฏิบัติงานแต่ละเรื่อง
- ๒) มีการกำหนดระยะเวลาดำเนินงานสำหรับแต่ละโครงการไว้อย่างชัดเจนและสามารถปฏิบัติ ได้ตามแผนที่วางไว้
- ๓) มีการประเมินโครงการทุกครั้งอย่างเป็นระบบ

##### ๓. ระบบในการดำเนินงานขององค์กร (Systems)

- ๑) มีอิสระมากพอสมควรในระบบการสรรหาและคัดเลือกบุคลากร หรือ พนักงาน ซึ่งสามารถคัดเลือกพนักงานเจ้าหน้าที่ที่มีความรู้ความสามารถเพื่อบรรจุได้ตรงลักษณะงาน
- ๒) มีการลดขั้นตอนและระยะเวลาในการให้บริการแก่ประชาชน
- ๓) ระบบการติดต่อสื่อสารที่ทันสมัย และมี Web site เป็นของเทศบาลตำบลพรุพีเอง ใช้ระบบ LAN ในการเชื่อมโยงเครือข่ายงานในเทศบาล มีระบบอินเทอร์เน็ตความเร็วสูง โทรศัพท์ระบบตู้สาขา
- ๔) มีระบบการบริการคลินิกเคลื่อนที่ให้บริการประชาชนทุกหมู่บ้าน
- ๕) มีระบบการให้บริการข้อมูลข่าวสารแก่ประชาชนนอก คชสารรายไตรมาส เพื่อประชาชนสัมพันธ์องค์กรแก่ประชาชน
- ๖) มีระบบเสียงตามสาย หอกระจายข่าว
- ๗) มีรายการวิทยุชุมชนกับพื้นที่ใกล้เคียง (เทศบาลเมืองนาสาร)
- ๘) สามารถให้บริการประชาชนในช่วงพักเที่ยงและวันเสาร์
- ๙) มีการบริหารจัดการที่ดี
- ๑๐) มีงบประมาณมากพอสมควรในการสนับสนุนการพัฒนาด้านต่างๆ

#### 4. ลักษณะแบบแผนหรือพฤติกรรมในการบริหารงานของผู้บริหารระดับสูง (STYLE)

- ๑) ผู้บริหารเป็นบุคคลที่มีคุณธรรมและจริยธรรม
- ๒) ผู้บริหารมีวิสัยทัศน์
- ๓) ผู้บริหารมีความมุ่งมั่นตั้งใจทำงานเพื่อพัฒนาองค์กรและประชาชน
- ๔) นโยบายผู้บริหารเป็นการพัฒนาคุณภาพชีวิต

#### 5. สมาชิกในองค์กร (Staff)

- ๑) มีบุคลากรที่เพียงพอในการปฏิบัติงานตามอำนาจหน้าที่
- ๒) มีคุณธรรมและจริยธรรม เคารพซึ่งกัน
- ๓) มีการทำงานเป็นทีมและมีความสามัคคี
- ๔) มีการชมเชยและให้รางวัลบุคลากรที่มีความสามารถ
- ๕) บุคลากรเข้มแข็ง มีความรู้ความสามารถและประสบการณ์
- ๖) มีผู้มีประสบการณ์ ความรู้ ความสามารถที่สามารถถ่ายทอดความรู้ด้านต่างๆ ให้ส่วนรวมได้เป็นอย่างดี

#### ๖. ความรู้ความสามารถและทักษะขององค์กร (Skills)

- 1) มีความสามารถดำเนินกิจกรรมที่สอดคล้องกับนโยบายรัฐในส่วนของเชิงรุก
- ๒) ส่งเสริมบุคลากรทั้งด้านการฝึกอบรม การศึกษาต่อในระดับที่สูงขึ้น และการฝึกอบรมหลักสูตรต่างๆ ที่เกี่ยวกับการปฏิบัติงานของบุคลากรทุกคนทุกตำแหน่ง
- ๓) มีความรู้ ทักษะ ที่สามารถปฏิบัติงานในตำแหน่งหน้าที่พอสมควร
- ๔) ส่งเสริมทั้งด้านฝึกอบรมและการศึกษาเพื่อยกระดับความก้าวหน้าของบุคลากรทุกคนและประโยชน์สุขของประชาชน

#### ๗. ค่านิยมร่วมกันของสมาชิกในองค์กร (Shared value)

- ๑) บุคลากรมีจิตสำนึกรักองค์กร และต้องการพัฒนาท้องถิ่นเพื่อประโยชน์สุขของประชาชน
- ๒) มีความรัก ความภาคภูมิใจในความเป็นไทย
- ๓) ส่งเสริมการดำเนินชีวิตตามแนวพระราชดำริเศรษฐกิจพอเพียง
- 4) ยึดหลักคุณธรรม ๔ ประการตามพระราชดำริ

การวิเคราะห์จุดอ่อน (Weaknesses) ปัจจุบันภายในขององค์การบริหารส่วนตำบลพรุฬห์ ซึ่งวิเคราะห์ในประเด็นสำคัญ ๗ ประการ ได้แก่

#### ๑. โครงสร้างองค์กร (Structure)

- ๑) การแบ่งงานในหน้าที่ยังไม่เป็นเอกภาพ
- ๒) หัวหน้างานไม่กระจายอำนาจงานให้ผู้ใต้บังคับบัญชา

#### ๒. กลยุทธ์องค์กร (Strategy)

๑) โครงการใหญ่ๆ ไม่สามารถดำเนินการได้ตามแผนเนื่องจากความล่าช้าจากการจัดสรรงบประมาณของรัฐ

#### ๓. ระบบในการดำเนินงานขององค์กร (Systems)

- ๑) ระบบงานพัสดุ E-auction ไม่เอื้อต่อการดำเนินงานต่อองค์กรขนาดเล็ก
- ๒) งบประมาณที่ได้รับไม่สอดคล้องกับแผนการดำเนินงานที่กำหนดไว้

- ก) การปฏิบัติงานของเจ้าหน้าที่ด้านการเงินและบัญชีไม่สามารถปฏิบัติงานได้เป็นปัจจุบัน
- ข) งบประมาณที่ได้รับการโอนเข้ามาไม่สามารถแยกประเภทได้ว่าเป็นงบประมาณประเภทใด

#### ๔. ลักษณะแบบแผนหรือพฤติกรรมในการบริหารงานของผู้บริหารระดับสูง (STYLE)

- ๑) ขาดภาวะผู้นำในบางเวลา
- ๒) ไม่กล้าตัดสินใจในการสั่งการในบางเรื่อง
- ๓) เป็นผู้นำที่ตึงเกินไปทำให้เสียระบบในการปกครอง

#### ๕. สมาชิกในองค์กร (Staff)

- ๑) ขาดจิตสำนึกต่อการให้บริการแก่ประชาชน
- ๒) ไม่สามารถนั่งในหัวใจประชาชนได้อย่างแท้จริง
- ๓) บุคลากรบางส่วนที่ได้รับการฝึกอบรมไม่สามารถนำความรู้ที่ได้มาประยุกต์ใช้กับงานได้
- ๔) ขาดความคิดสร้างสรรค์ในการปฏิบัติงาน

#### ๖. ความรู้ความสามารถและทักษะขององค์กร (Skills)

- 1) ขาดความรู้ทักษะทางด้านพัสดุในการปฏิบัติงานด้านการจัดซื้อจัดจ้าง

#### ๗. ค่านิยมร่วมกันของสมาชิกในองค์กร (Shared value)

- ๑) ยังไม่สามารถประสบผลสำเร็จในการลดละเลิกอบายมุขในบุคลากรบางกลุ่ม

### การวิเคราะห์ปัจจัยภายนอก ของเทศบาลตำบลพรุพี โดยใช้ O,T

วิเคราะห์โอกาส (Opportunity) ปัจจัยภายนอกของเทศบาลตำบลพรุพี สามารถวิเคราะห์สรุปได้ดังนี้

- ๑) ประชาชนส่วนใหญ่ให้ความสำคัญและมีส่วนร่วมในกิจกรรมหมู่บ้าน , ส่วนรวมและที่ เทศบาลจัดกิจกรรมขึ้นมา
- ๒) มีงบประมาณมากพอสมควรที่สามารถพัฒนาให้ครอบคลุมปัญหาความต้องการของประชาชนทุก ๆ ด้าน
- ๓) ประชาชนเข้ามามีส่วนร่วมในการติดตามตรวจสอบการดำเนินงานของเทศบาลตำบลพรุพีอย่างมีระบบ และให้อิสระแก่เทศบาลตำบลพรุพีในการดำเนินงานพัฒนาอย่างเต็มที่บนพื้นฐานแผนยุทธศาสตร์และแผนพัฒนาสามปี
- ๔) ประชาชนมีโอกาสขยายการลงทุนเพื่ออาชีพเสริมมากขึ้นส่งผลให้รายได้ครัวเรือนเฉลี่ยไม่ต่ำกว่าเกณฑ์ จปฐ.
- ๕) คณะกรรมการให้ความสำคัญและร่วมกับการขจัดปัญหาของหมู่บ้านและตอบสนองความต้องการของประชาชนได้เป็นอย่างดี ส่วนที่เกินความสามารถของคณะกรรมการหมู่บ้านได้นำเสนอเทศบาลตำบลพรุพีช่วยเหลือดำเนินการแทนต่อไป
- ๖) คณะกรรมการหมู่บ้าน ผู้นำชุมชน ประธานกลุ่มองค์กรต่างๆ ในหมู่บ้านเป็นผู้มีวิสัยทัศน์ และมีความรู้และสามารถประสานงานอย่างมีประสิทธิภาพ
- ๗) ประชาชนในพื้นที่มีวัฒนธรรมความเป็นอยู่แบบชนบท ให้ความสำคัญกับระบบอาวุโสเครือญาติ และเคารพในความเป็นครูบาอาจารย์ และยึดหลักคุณธรรมจริยธรรมที่ดีในการดำเนินชีวิตประจำวัน
- ๘) หมู่บ้านมีกฎระเบียบบางส่วนที่สอดคล้องกับกฎระเบียบขององค์การบริหารส่วนตำบลซึ่งสามารถเชื่อมโยงความเข้าใจในระเบียบได้ตรงกัน
- ๙) หมู่บ้านมีแผนชุมชนเป็นของตนเองและสามารถประสานแผนพัฒนา กับเทศบาลตำบลได้เป็นอย่างดี
- ๑๐) โครงข่ายสาธารณูปโภคสาธารณูปการเชื่อมโยงทุกหมู่บ้าน
- ๑๑) สภาพพื้นที่เหมาะแก่การทำการเกษตรโดยเฉพาะการปลูกพืชเศรษฐกิจ

๑๒) พื้นที่ตำบลเป็นสถานที่ที่มีประวัติศาสตร์การต่อสู้ของกลุ่มบุคคลที่มีอุดมการณ์ทางการเมืองและปัจจุบันเป็นสถานที่ท่องเที่ยวเชิงประวัติศาสตร์

๑๓) หมู่บ้านมีกองทุนต่างๆ ที่เข้มแข็งและสามารถช่วยเหลือสมาชิกได้พอสมควรตามสภาพ

๑๔) ประชาชนมีความขยันขันแข็งและรักสามัคคี

๑๕) พื้นที่ไม่ค่อยมีปัญหาอาชญากรรม

๑๖) ประชาชนให้ความร่วมมือในการชำระภาษีตามสถานภาพ บทบาท ของแต่ละคนแต่ละครอบครัวเป็นอย่างดี

๑๗) มีวิสัยทัศน์ที่สอดคล้องกับยุทธศาสตร์ท้องถิ่น / ยุทธศาสตร์จังหวัด

๑๘) มีนักท่องเที่ยวสนใจเยี่ยมชมถ้ำขี้มัน / น้ำตกตาดฟ้า แหล่งท่องเที่ยวในอำเภอบ้านนาสารมากขึ้น ซึ่งสามารถเชื่อมโยงกับอนุสรณ์สถานบ้านช่องช้างได้เป็นอย่างดี

๑๙) การคมนาคมสะดวก, การสื่อสารอยู่ในระดับดี

๒๐) การขยายกิจการของภาคเศรษฐกิจเพิ่มสูงขึ้น

๒๑) ส่วนราชการหน่วยงานที่เกี่ยวข้องพร้อมสนับสนุนด้านวิชาการและเงินทุน

๒๒) พระราชบัญญัติกำหนดแผนและขั้นตอนการกระจายอำนาจให้แก่องค์กรปกครองส่วนท้องถิ่นให้

อำนาจ เทศบาล มากพอสมควร

๒๓) ผู้นำมีความสามารถในการเชิงประสานงาน / บูรณาการจัดการร่วมกับองค์กรอื่นๆ ทั้งภาครัฐ / เอกชน

๒๔) การพัฒนาระบบสาธารณสุขปโภคในพื้นที่ ครอบคลุมทุกหมู่บ้าน

๒๕) เคยเป็นพื้นที่ยุทธศาสตร์การต่อสู้

๒๖) มีอนุสรณ์สถานวีรชนเป็นถาวรวัตถุซึ่งสามารถให้บุคคลที่สนใจได้มาชมและศึกษาประวัติ

๒๗) มีกิจกรรมงบประมาณประเพณีรำลึกวีรชน

๒๘) มีความรักสามัคคีในหมู่คณะ

๒๙) มีศูนย์ถ่ายทอดเทคโนโลยี ซึ่งสามารถถ่ายทอดความรู้ด้านการเกษตรแก่สมาชิก

๓๐) ประชาชนส่วนใหญ่มีอาชีพเกษตรกรรม

๓๑) สถานที่ศึกษาในพื้นที่มีความพร้อมพอสมควร

๓๒) สภาพพื้นที่เหมาะสมแก่การปลูกพืชได้ดีและสมบูรณ์

๓๓) ประชาชนมีประสบการณ์ในการทำสวนยางพารา

๓๔) มีแหล่งน้ำอุดมสมบูรณ์

๓๕) มีผู้สนใจใฝ่เรียนรู้เป็นจำนวนมากในชุมชน

๓๖) พื้นฐานวัฒนธรรมประเพณีที่ดั้งเดิมของท้องถิ่น

๓๗) องค์กร กลุ่มต่างๆ มีความเข้มแข็ง

๓๘) ประชาชนมีอาชีพมั่นคง

**วิเคราะห์ภาวะภัยคุกคาม/อุปสรรค (Threats) ปัจจัยภายนอกของเทศบาลตำบลพรุพีที่สามารถวิเคราะห์สรุปได้ดังนี้**

๑) งบประมาณที่ได้รับการจัดสรรจากรัฐบาลไม่เป็นไปตามกฎหมายกำหนด

๒) ประชาชนส่วนหนึ่งขาดความสนใจทางการเมือง และปิดกั้นตนเองไม่เข้ามามีส่วนร่วมในกิจกรรมทางสังคม

๓) บางพื้นที่มีความขัดแย้งทางความคิดระหว่างด้วยกันเองภายในหมู่บ้าน

๔) นโยบายรัฐหรือนโยบายผู้บริหารบางครั้งไม่ส่งผลหรือสะท้อนต่อความต้องการของประชาชนได้

- ๕) ภัยธรรมชาติบางครั้งรุนแรงเกินกว่าที่คาดการณ์ไว้และไม่สามารถรับสถานการณ์ได้ทันที่
- ๖) สภาพแวดล้อมยังไม่เป็นตามมาตรฐานบางครั้งยังคงมีมลพิษทางอากาศ น้ำ
- ๗) ประชาชนบางส่วนไม่มีที่ทำกินเป็นของตนเอง
- ๘) ประชาชนบางส่วนมีภาวะหนี้สินมากเกินไปและมีความฟุ้งเฟ้อเกินฐานะความเป็นอยู่ที่แท้จริง
- ๙) มีการแสวงหาประโยชน์ของกลุ่มนายทุนบางกลุ่ม
- ๑๐) ปัญหาการใช้แหล่งน้ำเพื่อการเกษตรยังไม่ถูกระเบียบกติกาที่ชัดเจน และมักเกิดปัญหาการใช้

หรือการขาดแคลนน้ำในช่วงฤดูแล้ง

- ๑๑) ปัญหาสิ่งแวดล้อมอาจเกิดขึ้นในชุมชน
- ๑๒) ปัญหาความปลอดภัยในชีวิตและทรัพย์สินยังคงมีอยู่
- ๑๓) ความไม่แน่นอนทางการเมือง เศรษฐกิจ
- ๑๔) ประสบปัญหาน้ำมันแพง / การเปลี่ยนแปลงราคาน้ำมัน
- ๑๕) ป่าไม้ถูกทำลาย เกิดภัยแล้งที่ยาวนาน
- ๑๖) หมู่บ้านต่างๆ ยังขาดการบริหารจัดการน้ำอย่างเป็นระบบ คุ่มค่าและเข้มแข็ง

**การนำแผนพัฒนาท้องถิ่นไปสู่การปฏิบัติ**  
**ความเชื่อมโยงยุทธศาสตร์การพัฒนาจังหวัดกับยุทธศาสตร์การพัฒนาองค์กรปกครองส่วนท้องถิ่น**  
**โครงสร้างความเชื่อมโยงแผนยุทธศาสตร์การพัฒนา(พ.ศ.๒๕๖๑-๒๕๖๕)**

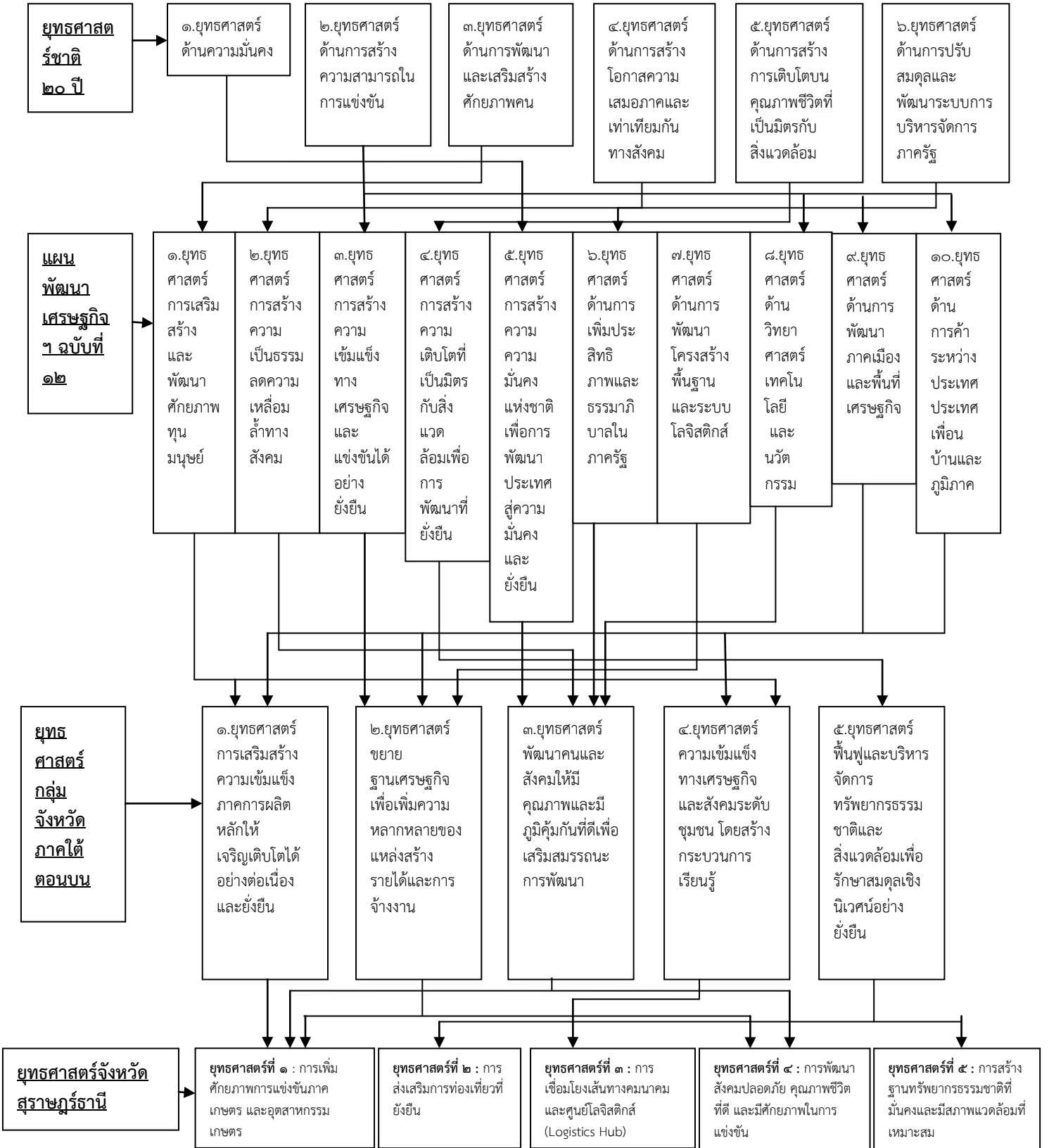

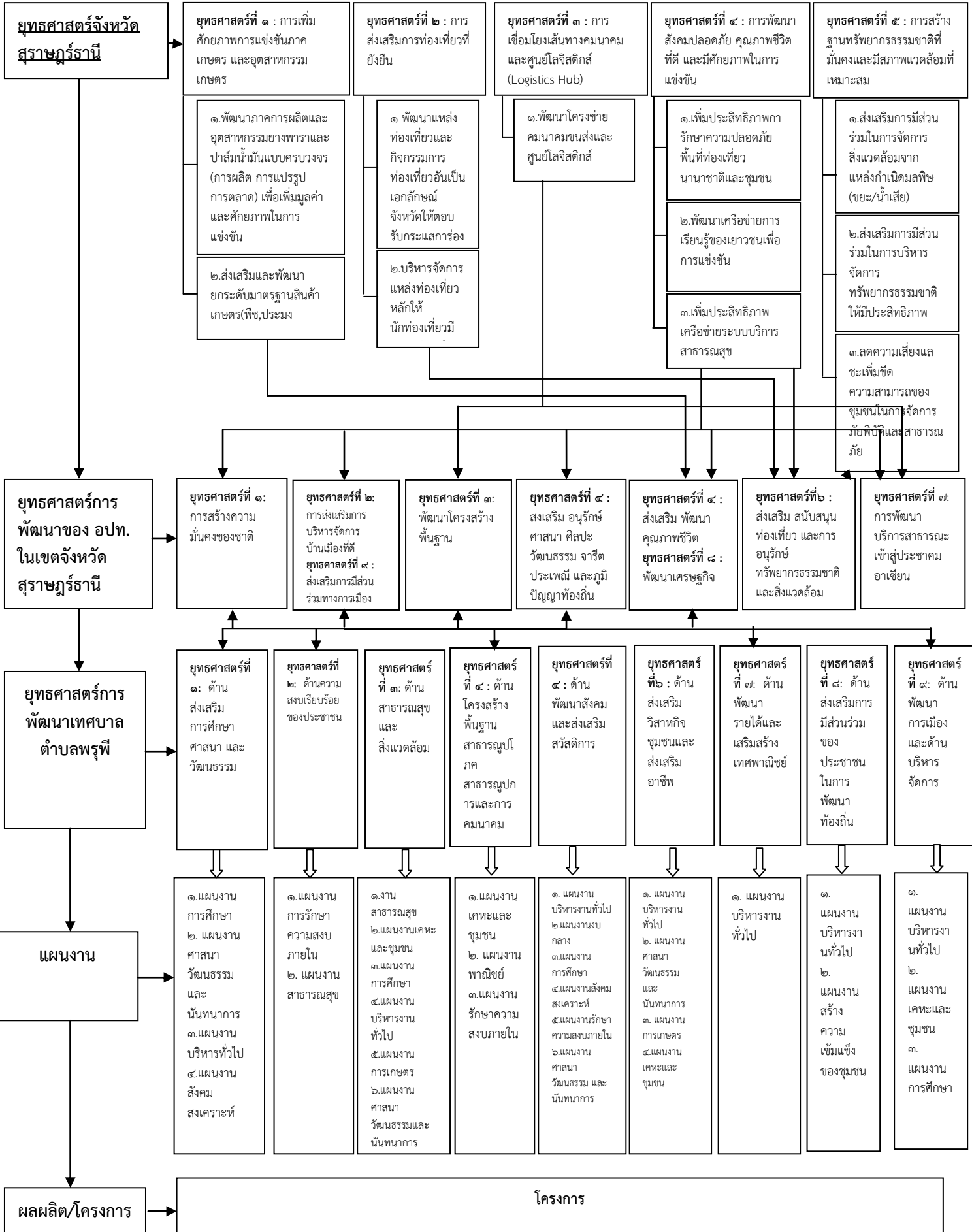



๓.๔ แผนผังยุทธศาสตร์ (strategic map)

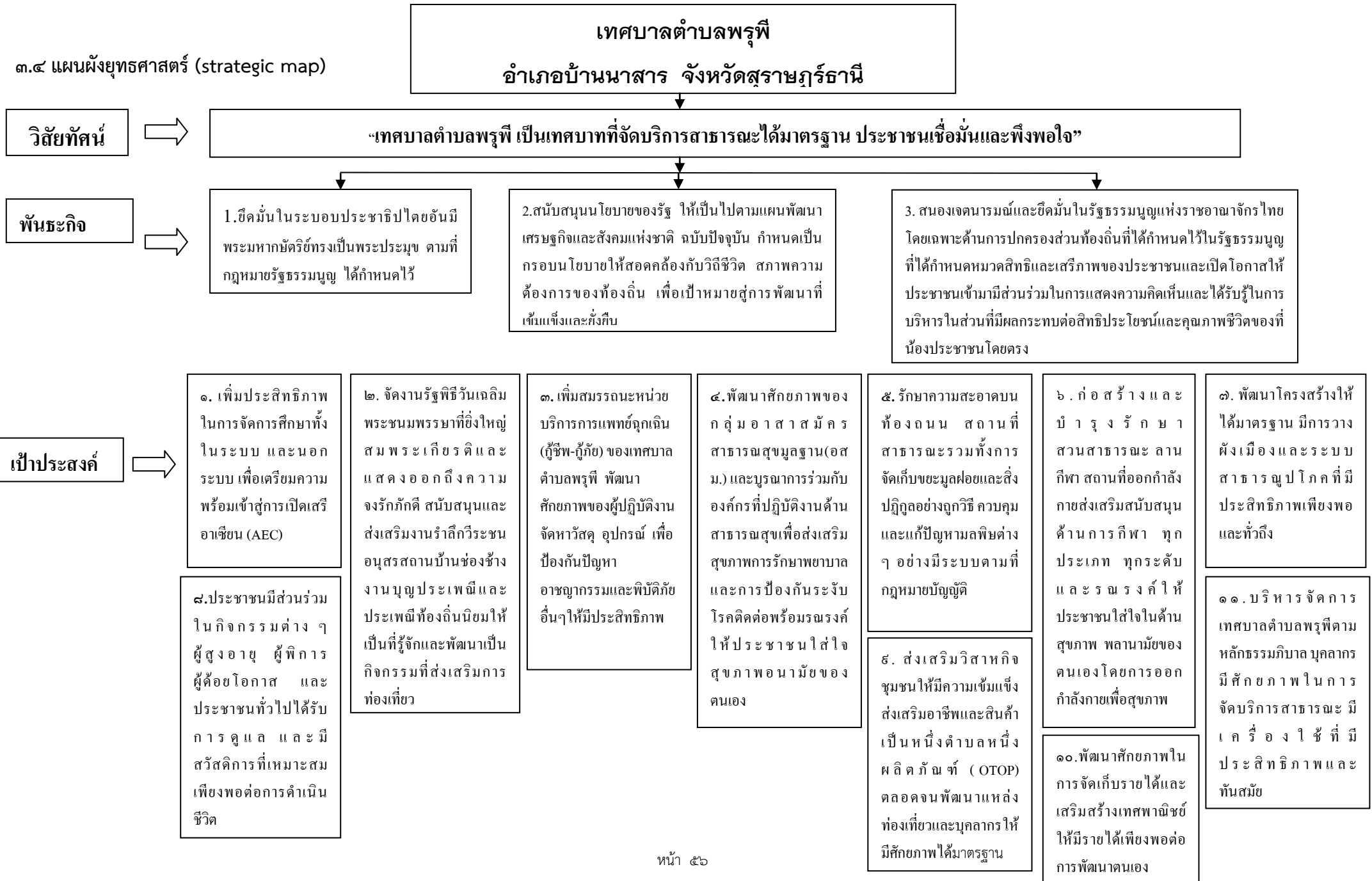

ยุทธศาสตร์



1. ด้านส่งเสริมการศึกษา ศาสนา และวัฒนธรรม

แนวทางการพัฒนา



1.1 สนับสนุนการศึกษาในระบบ นอกระบบ การศึกษาตามอัธยาศัย และการศึกษาพิเศษ ในเขตเทศบาลตำบลพรุพิตามอำนาจหน้าที่ตามที่กฎหมายบัญญัติ

1.2 เพิ่มประสิทธิภาพการดูแลศูนย์พัฒนาเด็กเล็กให้เหมาะสมกับวัยของเด็กเพื่อเตรียมความพร้อมของเด็กที่จะเข้าสู่การศึกษาในระดับอนุบาลต่อไป

1.3 เพิ่มประสิทธิภาพในการจัดการศึกษาในระดับประถมศึกษาและมัธยมศึกษา เพื่อเตรียมความพร้อมเข้าสู่การเปิดเสรีอาเซียน (AEC) โดยจัดให้มีการเรียนภาษาที่ 2 (ภาษาอังกฤษโดยครูเจ้าของภาษาโดยตรง) และจัดตั้งศูนย์การสอนเสริมสำหรับนักเรียนที่ไม่สามารถเข้าไปเรียนในตัวเมืองได้

1.4 สนับสนุนการจัดงานรัฐพิธีวันเฉลิมพระชนมพรรษา งานรำลึกวีรชนอนุสรสถานบ้านช่องช้าง งานประเพณีท้องถิ่น และวันสำคัญทางศาสนา

ยุทธศาสตร์



2. ด้านความสงบเรียบร้อยของประชาชน

แนวทางการพัฒนา



2.1 ติดตั้งกล้องวงจรปิดตามจุดสกัดที่สำคัญทั่วทั้งตำบลพรุพิ เพื่อป้องกันปัญหาอาชญากรรมและปัญหาอื่นๆ

2.2 เพิ่มสมรรถนะหน่วยบริการ การแพทย์ฉุกเฉินของเทศบาลตำบลพรุพิ โดยพัฒนาศักยภาพของผู้ปฏิบัติงาน จัดหาวัสดุอุปกรณ์การแพทย์ฉุกเฉินและสิ่งจำเป็นอื่นๆ ที่ทันสมัยและมีประสิทธิภาพ

2.3 จัดให้มีการฝึกทบทวนอาสาสมัครป้องกันภัยฝ่ายพลเรือนตามความเหมาะสม

2.4 จัดตั้งศูนย์บรรเทาสาธารณภัยเพื่อให้บริการประชาชนได้ตลอดเวลา

2.5 บูรณาการร่วมกับหน่วยงานต่างๆ เพื่อดูแลความสงบเรียบร้อยและป้องกันปัญหาต่างๆ ที่เกิดขึ้นในเขตเทศบาล

ยุทธศาสตร์

แนวทางการพัฒนา

### 3. ด้านสาธารณสุขและสิ่งแวดล้อม

3.1 ส่งเสริมพัฒนาศักยภาพของกลุ่มอาสาสมัครสาธารณสุขมูลฐาน (อสม.) ในการดูแลสุขภาพของประชาชน

3.2 บูรณาการร่วมกับองค์กรที่ปฏิบัติงานด้านสาธารณสุขเพื่อส่งเสริมสุขภาพอนามัย การรักษาพยาบาล และการป้องกันระงับโรคติดต่อ พร้อมรณรงค์ให้ประชาชนใส่ใจสุขภาพอนามัยของตนเอง

3.3 สนับสนุนให้มีสถานที่สาธารณะเพื่อเป็นสถานที่ออกกำลังกายและที่พักผ่อนหย่อนใจ

3.4 จัดให้มีการรักษาความสะอาดบนท้องถนน สถานที่สาธารณะรวมทั้งการจัดเก็บขยะมูลฝอยและสิ่งปฏิกูลอย่างถูกวิธี

3.5 ประสานความร่วมมือระหว่างเทศบาล ชุมชน โรงงานอุตสาหกรรม โรงแรมร้านค้าในเขตเทศบาล ตำบลพรุพี เพื่อควบคุมและแก้ปัญหามลพิษต่างๆ อย่างมีระบบตามที่กฎหมายบัญญัติ

3.6 ส่งเสริมสนับสนุนด้านการกีฬา ทุกประเภท ทุกระดับ และรณรงค์ให้ประชาชนใส่ใจในด้านสุขภาพพลานามัยของตนเองโดยการออกกำลังกายเพื่อสุขภาพ

ยุทธศาสตร์

แนวทางการพัฒนา

### 4. ด้านโครงสร้างพื้นฐานสาธารณูปโภค สาธารณูปการและการคมนาคม

4.1 สนับสนุนงบประมาณเพื่อพัฒนาศักยภาพด้านสาธารณูปโภค สาธารณูปการ และด้านคมนาคม โดยมุ่งเน้นการก่อสร้างเพื่อการคมนาคมที่ถาวร

4.2 ดำเนินการด้านโครงสร้างพื้นฐานด้านคมนาคมทุกชนิดถนน ปรับปรุง ซ่อมแซม (ภายใต้ นโยบายซ่อมก่อนสร้าง) ให้มีความพร้อมในการใช้งานได้ตลอดเวลา รวมถึงการวางระบบการระบายน้ำตามความเหมาะสมของสภาพพื้นที่

4.๓ จัดระบบประปาหมู่บ้าน ให้บริการประชาชนที่มีประสิทธิภาพและ บริการอย่างทั่วถึง

4.๔ จัดหาแหล่งน้ำ เพื่อสร้างระบบประปาใหม่ที่ได้ระบบมาตรฐาน

4.๕ ขยายเขตปรับปรุงระบบจำหน่ายไฟฟ้าให้เพียงพอต่อการเพิ่มของจำนวนครัวเรือน และจัดให้มีระบบไฟส่องสว่างบนถนนสายหลักทุกหมู่บ้าน

4.๖ จัดทำป้าย บอกชื่อถนน ชื่อซอย ในหมู่บ้าน เพื่อความสะดวกแก่การสัญจร

ยุทธศาสตร์



### 5. ด้านพัฒนาสังคมและส่งเสริมสวัสดิการ

แนวทางการพัฒนา

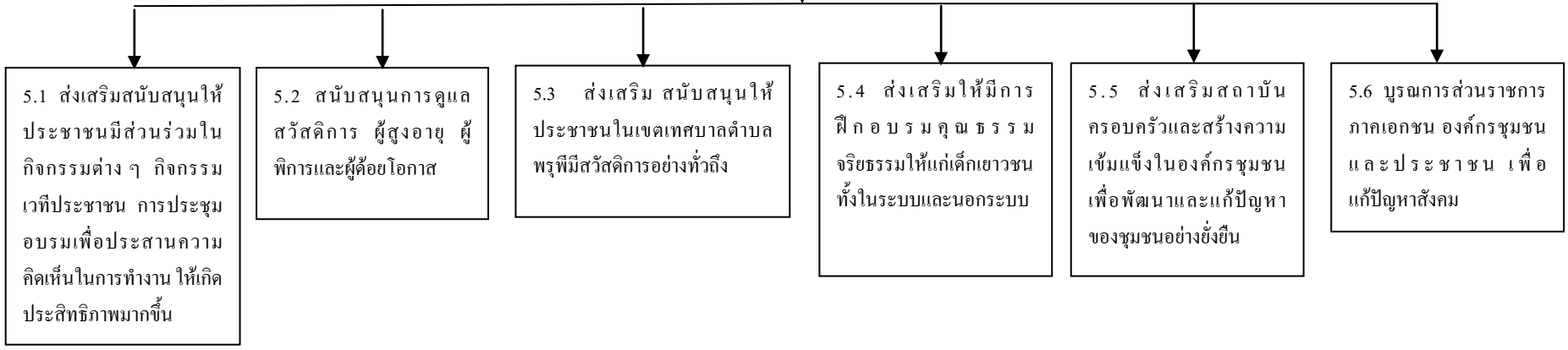

ยุทธศาสตร์



### 6. ด้านส่งเสริมวิสาหกิจชุมชนและส่งเสริมอาชีพ

แนวทางการพัฒนา

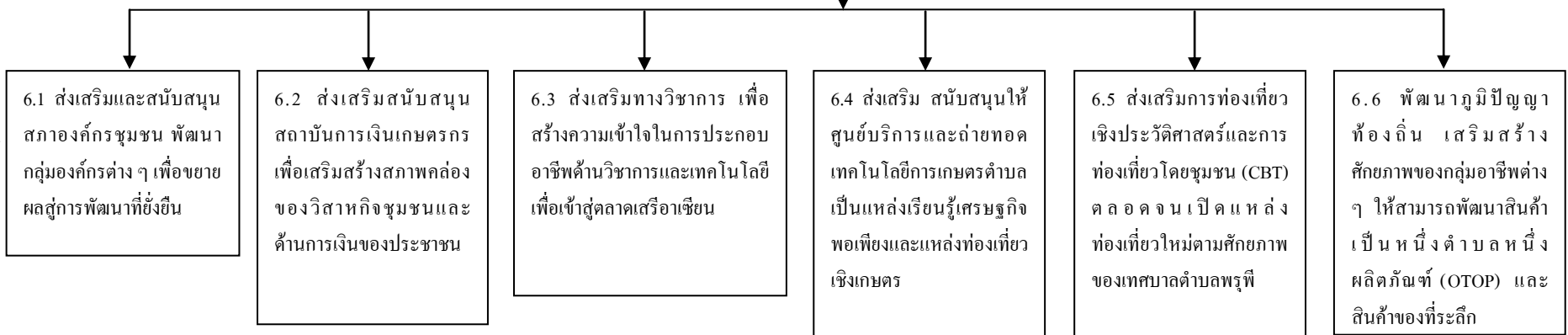

ยุทธศาสตร์



### 7. ด้านพัฒนารายได้และเสริมสร้างเทศบาลฯ

แนวทางการพัฒนา



7.1 จัดทำระบบแผนที่ภาษีและทะเบียนทรัพย์สินเพื่อเพิ่มประสิทธิภาพในการจัดเก็บภาษีรายได้ได้อย่างทั่วถึงและเป็นธรรม

7.2 บริการจัดเก็บภาษีนอกพื้นที่เพื่อเพิ่มประสิทธิภาพในการจัดเก็บภาษีเป็นการอำนวยความสะดวกและให้คำปรึกษาแก่ประชาชนผู้เสียภาษี

7.3 ส่งเสริมให้มีเทศพาณิชย์ตามความจำเป็นและเหมาะสมสำหรับการพัฒนารายได้ของเทศบาลตำบลพรุที

ยุทธศาสตร์



### 8. ด้านส่งเสริมการมีส่วนร่วมของประชาชนในการพัฒนาท้องถิ่น

แนวทางการพัฒนา



8.1 จัดตั้งชุมชนตามหนังสือกระทรวงมหาดไทยจัดทำแผนแม่บทชุมชนและสนับสนุนให้มีการคัดเลือกคณะกรรมการชุมชนอย่างเป็นทางการพร้อมจัดสรรงบประมาณให้แก่ชุมชนองค์กรชุมชนตามความเหมาะสม

8.2 ให้ผู้แทนชุมชนมีส่วนร่วมในการจัดทำแผนพัฒนา แผนจัดซื้อ จัดจ้าง และจัดตั้งคณะกรรมการที่ปรึกษาเทศบาลในด้านต่างๆ

8.3 สนับสนุนส่งเสริมให้มีการจัดตั้งกลุ่มพลังมวลชนต่างๆ สนับสนุนให้สภาองค์กรชุมชนดำเนินกิจกรรมตามภารกิจ (พรบ.สภาองค์กรชุมชน 2551) ให้สอดคล้องกับกรอบและนโยบายของการพัฒนาของเทศบาลตำบลพรุที

8.4 ส่งเสริมการมีส่วนร่วมของภาคประชาชนในการบริหารงานตั้งแต่ร่วมคิดร่วมทำ ร่วมตรวจสอบและการให้ความรู้ด้านการเมืองการปกครองในระบอบประชาธิปไตยแก่ประชาชน และผู้นำท้องถิ่นทุกรูปแบบ

ยุทธศาสตร์



แนวทางการพัฒนา



9. ด้านพัฒนาการเมืองและด้านบริหารจัดการ

9.1 ส่งเสริมสนับสนุนพัฒนาศักยภาพของบุคลากรด้านการศึกษา คึกองงานและการฝึกอบรมตามความจำเป็น และส่งเสริมสนับสนุนบุคลากรให้มีความก้าวหน้าในตำแหน่งตามศักยภาพและความพร้อมของแต่ละบุคคล

9.2 ปรับปรุงโครงสร้างส่วนราชการของเทศบาลตำบลพรุพีเพื่อพัฒนาศักยภาพการบริการตามหลักบริหารจัดการบ้านเมืองที่ดี หรือหลักธรรมาภิบาล ให้มีประสิทธิภาพและการบริการประชาชนมากขึ้น

9.๓ ปรับปรุงสถานที่ปฏิบัติงานและสถานศึกษา เพิ่มประสิทธิภาพในการบริการประชาชน สนับสนุนให้มีการใช้เทคโนโลยี และการสื่อสารที่ทันสมัย

### ๓.๕ รายละเอียดยุทธศาสตร์

#### ยุทธศาสตร์ที่ ๑ ยุทธศาสตร์การพัฒนาด้านส่งเสริมการศึกษา ศาสนา และวัฒนธรรม

ความเชื่อมโยง กับยุทธศาสตร์ จังหวัด	ยุทธศาสตร์ อปท.ในเขต จังหวัด	ยุทธศาสตร์ อปท.	เป้าประสงค์	ตัวชี้วัดผลผลิต/ โครงการ	ค่าเป้าหมาย					ความก้าว หน้าของ เป้าหมาย	กลยุทธ์	ผลผลิต/โครงการ	หน่วย งานรับผิดชอบ หลัก	หน่วย สนับสนุน
					๖๑	๖๒	๖๓	๖๔	๖๕					
ยุทธศาสตร์ที่ ๔ การพัฒนาสังคม ปลอดภัย คุณภาพชีวิต ที่ดี และมีศักยภาพ ในการ แข่งขัน	ยุทธศาสตร์การ พัฒนาของ องค์กรปกครอง ส่วนท้องถิ่นใน เขตจังหวัดที่ ๕ การส่งเสริม พัฒนาคุณภาพ ชีวิต	ด้านส่งเสริม การศึกษา ศาสนา วัฒนธรรม	-เด็ก เยาวชน ประชาชนมี คุณภาพที่ดี มี แหล่งเรียนรู้ มี ภูมิคุ้มกัน รู้เท่า ทันโลก -การจัดกิจกรรม งานรัฐพิธี งาน ประเพณีท้องถิ่น และวันสำคัญ ทางศาสนา	-ส่งเสริมการ ศึกษา ศูนย์เด็กมี ความพร้อมที่จะ ให้บริการ ประชาชน -ร้อยละ ๘๐ของ นักเรียนที่ได้รับ การสอนเสริม ภาษา -จำนวนประชาชน ที่เข้าร่วมจัด กิจกรรมงาน ประเพณี ท้องถิ่น และวันสำคัญทาง ศาสนา	๕	๑๐	๑๕	๒๐	๒๕	ปีละ ๕ โครงการ	-สนับสนุน การศึกษาใน ระบบนอก ระบบตาม อัธยาศัย และ การศึกษา พิเศษในเขต เทศบาล -สนับสนุน การจัด กิจกรรมงาน รัฐพิธี งาน ประเพณี ท้องถิ่นและ วันสำคัญ ทางศาสนา	-โครงการด้าน ส่งเสริมการศึกษา วัฒนธรรม ประเพณี และภูมิปัญญา ท้องถิ่น -งานรัฐพิธี และวัน สำคัญต่างๆ	กองการ ศึกษา/ สป.	กองคลัง

ยุทธศาสตร์ที่ ๒ ยุทธศาสตร์ด้านความสงบเรียบร้อยของประชาชน

ความเชื่อมโยง กับยุทธศาสตร์ จังหวัด	ยุทธศาสตร์ อปท.ในเขต จังหวัด	ยุทธศาสตร์ อปท.	เป้าประสงค์	ตัวชี้วัดผลผลิต/ โครงการ	ค่าเป้าหมาย					ความก้าว หน้าของ เป้าหมาย	กลยุทธ์	ผลผลิต/โครงการ	หน่วย งานรับผิดชอบหลัก	หน่วย สนับสนุน
					๖๑	๖๒	๖๓	๖๔	๖๕					
ยุทธศาสตร์ ที่ ๔ การพัฒนาสังคมปลอดภัย คุณภาพชีวิตที่ดี และมีศักยภาพในการแข่งขัน	ยุทธศาสตร์การพัฒนารองครุฑของส่วนท้องถิ่นในเขตที่ ๕ ส่งเสริมพัฒนาคุณภาพชีวิต	ยุทธศาสตร์ด้านความสงบเรียบร้อยของประชาชน	ประชาชนมีความปลอดภัยและสงบสุขเต็มศักยภาพและระบบเครือข่ายสาธารณสุขที่มีคุณภาพ	-ประชาชนในพื้นที่ได้รับความปลอดภัยในชีวิตและทรัพย์สิน -ประชาชนได้รับบริการทางการแพทย์ฉุกเฉิน -ประชาชนได้รับการช่วยเหลือบรรเทาสาธารณภัยและการบูรณาการร่วมกับหน่วยงานต่างๆ	๕	๑๐	๑๕	๒๐	๒๕	ปีละ ๕ โครงการ	-ป้องกันปัญหาอาชญากรรมและปัญหาอื่นๆ -เพิ่มสมรรถนะหน่วยบริการการแพทย์ฉุกเฉินที่ทันสมัย -ฝึกอบรม ทบพตามความเหมาะสมและบูรณาการร่วมกับหน่วยงานอื่นๆ	-โครงการด้านการป้องกันบรรเทาสาธารณภัย และโครงการสาธารณสุข	สป.	กองคลัง



ยุทธศาสตร์ที่ ๓ ยุทธศาสตร์การพัฒนาด้านสาธารณสุข และสิ่งแวดล้อม

ความเชื่อมโยง กับยุทธศาสตร์ จังหวัด	ยุทธศาสตร์ อปท.ในเขต จังหวัด	ยุทธศาสตร์ อปท.	เป้าประสงค์	ตัวชี้วัดผลผลิต/ โครงการ	ค่าเป้าหมาย					ความก้าว หน้าของ เป้าหมาย	กลยุทธ์	ผลผลิต/โครงการ	หน่วย งานรับผิดชอบหลัก	หน่วย สนับสนุน
					๖๑	๖๒	๖๓	๖๔	๖๕					
ยุทธศาสตร์ จังหวัดที่ ๔ การพัฒนา สังคมปลอดภัย คุณภาพชีวิตที่ดี และมีศักยภาพ ในการแข่งขัน	ยุทธศาสตร์การ พัฒนาของ องค์กรปกครอง ส่วนท้องถิ่นใน เขตจังหวัด ที่ ๕ ส่งเสริม พัฒนาคุณภาพ ชีวิต	ยุทธศาสตร์การ พัฒนาด้าน สาธารณสุข และสิ่งแวดล้อม	พัฒนางาน ด้านสาธารณสุข สุขให้มีประ สิทธิภาพและ สร้าง จิตสำนึกใน การรักษาสิ่ง แวดล้อม	-ส่งเสริมพัฒนา ศักยภาพในการดูแล สุขภาพประชาชน -บูรณาการร่วมกับ องค์กรที่ปฏิบัติงาน ด้านสาธารณสุข -สนับสนุนให้มีสถานที่ สาธารณะพักผ่อน หย่อนใจ -และออกกำลังกาย	๕	๑๐	๑๕	๒๐	๒๕	ปีละ ๕ โครงการ	-อสมได้รับ การพัฒนา ศักยภาพใน การดูแล สุขภาพ ประชาชน -ป้องกัน โรคติดต่อ -พัฒนาแหล่ง ท่องเที่ยวและ สถานที่ พักผ่อนหย่อน ใจและออก กำลังกาย -สร้าง จิตสำนึกใน การอนุรักษ์ ทรัพยากร ธรรมชาติ	-โครงการด้าน สาธารณสุขและ สิ่งแวดล้อม กีฬา นันทนาการ	สป./กอง การศึกษา /กองช่าง	กองคลัง

ยุทธศาสตร์ที่ ๔ ยุทธศาสตร์การพัฒนาด้านโครงสร้างพื้นฐานสาธารณูปโภค สาธารณูปการและการคมนาคม

ความเชื่อมโยง กับยุทธศาสตร์ จังหวัด	ยุทธศาสตร์ อปท.ในเขต จังหวัด	ยุทธศาสตร์ อปท.	เป้าประสงค์	ตัวชี้วัดผลผลิต/ โครงการ	ค่าเป้าหมาย					ความก้าว หน้าของ เป้าหมาย	กลยุทธ์	ผลผลิต/ โครงการ	หน่วย งานรับผิดชอบหลัก	หน่วย สนับสนุน
					๖๑	๖๒	๖๓	๖๔	๖๕					
ยุทธศาสตร์ จังหวัดที่ ๓ การเชื่อมโยง เส้นทาง คมนาคมและ ศูนย์โลจิสติกส์ (Logistics Hub)	ยุทธศาสตร์การ พัฒนาของ องค์กรปกครอง ส่วนท้องถิ่นใน เขตจังหวัด ที่ ๓ พัฒนา โครงสร้าง พื้นฐาน	ยุทธศาสตร์ การพัฒนา ด้านโครง สร้างพื้นฐาน สาธารณูป โภค สาธาร ณูปการ และการ คมนาคม	ประชาชน ได้รับบริการ ด้านสาธา รณูปโภค สาธารณูปก าร	-ถนนได้รับการ บำรุงรักษาพร้อมวาง ระบบท่อระบายน้ำ -มีแหล่งน้ำสำหรับ สร้างระบบประปา มี น้ำเพียงพอในการ อุปโภคบริโภค -มีป้าย ถนน ชี้อวย ในหมู่บ้าน	๕	๑๐	๑๕	๒๐	๒๕	ปีละ ๕ โครงการ	-สนับสนุน งบประมาณ เพื่อพัฒนา ด้านสาธา รณูปโภคสา ธารณูป การ บุกเบิก ปรับปรุง ซ่อมแซม ให้มี ความพร้อมใน การใช้งาน วางระบบ ระบายน้ำ และจัดทำป้าย ชี้อหมู่บ้าน ซอย	-โครงการด้าน โครงสร้าง พื้นฐานต่างๆ สาธารณูปโภค และสาธารณูป การ	กองช่าง	กองคลัง/ สป.

ยุทธศาสตร์ที่ ๕ ยุทธศาสตร์การพัฒนาด้านสังคมและส่งเสริมสวัสดิการ

ความเชื่อมโยงกับ ยุทธศาสตร์ จังหวัด	ยุทธศาสตร์ อปท.ในเขต จังหวัด	ยุทธศาสตร์ อปท.	เป้าประสงค์	ตัวชี้วัดผลผลิต/ โครงการ)	ค่าเป้าหมาย					ความก้าว หน้าของ เป้าหมาย	กลยุทธ์	ผลผลิต/ โครงการ	หน่วย งานรับผิดชอบหลัก	หน่วย สนับสนุน
					๖๑	๖๒	๖๓	๖๔	๖๕					
ยุทธศาสตร์จังหวัด ที่ ๔ การพัฒนา สังคมปลอดภัย คุณภาพชีวิตที่ดี และมีศักยภาพใน การแข่งขัน	ยุทธศาสตร์การ พัฒนาของ องค์กรปกครอง ส่วนท้องถิ่นใน เขตจังหวัด ที่ ๕ ส่งเสริม พัฒนา คุณภาพชีวิต	ยุทธศาสตร์การ พัฒนาด้าน สังคมและ ส่งเสริม สวัสดิการ	ส่งเสริม พัฒนาให้คน และสังคม เข้มแข็ง สามารถ ช่วยเหลือ ตนเองได้ และดูแล ผู้สูงอายุ ผู้พิการ ผู้ด้อย โอกาส	ประชาชนในท้องถิ่นมี ส่วนร่วมในการพัฒนา ท้องถิ่นตามระบอบ ประชาธิปไตย ผู้สูงอายุ ผู้ด้อยโอกาส ผู้พิการ ได้รับการดูแล อย่างทั่วถึง และบูรณา การกับหน่วยงาน ต่างๆในพื้นที่	๕	๑๐	๑๕	๒๐	๒๕	ปีละ ๕ โครงการ	-ส่งเสริม สนับสนุนให้ ประชาชนมี ส่วนร่วมใน กิจกรรมเวที ประชาคม ต่างๆ -สนับสนุนการ ดูแลสวัสดิการ ผู้สูงอายุ ผู้ พิการและ ผู้ด้อยโอกาส -ส่งเสริม สถาบัน ครอบครัว	-โครงการด้าน สังคมและ ส่งเสริม สวัสดิการ	สำนักปลัด	กองคลัง

ยุทธศาสตร์ที่ ๖ ยุทธศาสตร์การพัฒนา ด้านส่งเสริมวิสาหกิจชุมชนและส่งเสริมอาชีพ

ความเชื่อมโยง กับยุทธศาสตร์ จังหวัด	ยุทธศาสตร์ อปท.ในเขต จังหวัด	ยุทธศาสตร์ อปท.	เป้าประสงค์	ตัวชี้วัดผลผลิต/ โครงการ)	ค่าเป้าหมาย					ความก้าว หน้าของ เป้าหมาย	กลยุทธ์	ผลผลิต/ โครงการ	หน่วย งานรับผิดชอบหลัก	หน่วย สนับสนุน
					๖๑	๖๒	๖๓	๖๔	๖๕					
ยุทธศาสตร์ จังหวัดที่ ๑ เพิ่ม ศักยภาพการ พัฒนาเศรษฐกิจ ด้านการเกษตร และ อุตสาหกรรม เกษตรกรรม ท่องเที่ยวและ การขนส่งโลจิสติกส์	ยุทธศาสตร์การ พัฒนาของ องค์กรปกครอง ส่วนท้องถิ่นใน เขตจังหวัด ที่ ๕ ส่งเสริมพัฒนา คุณภาพชีวิต/ ยุทธศาสตร์ ที่ ๘ พัฒนาเศรษฐกิจ	ยุทธศาสตร์การ พัฒนา ด้าน ส่งเสริมวิสาหกิจ ชุมชนและส่งเสริม อาชีพ	ประชาชนมี อาชีพ มี รายได้ พอเพียง และมีความ มั่นคงทาง เศรษฐกิจ	-ได้รับการสนับสนุน ส่งเสริมประกอบ อาชีพ ส่งเสริม ยกระดับและพัฒนา สินค้าเกษตร - พัฒนาแหล่ง ท่องเที่ยวเอกลักษณ์ ของตำบล -พัฒนาสินค้าเป็น หนึ่งตำบลหนึ่ง ผลิตภัณฑ์ ของที่ ระลึก (OTOP) ให้ได้ มาตรฐาน	๕	๑๐	๑๕	๒๐	๒๕	ปีละ ๕ โครงการ	-ส่งเสริม สนับสนุน ประชาชน กลุ่ม องค์กรในการ ประกอบอาชีพ ด้านวิชาการ และเทคโนโลยี -ส่งเสริมการ ท่องเที่ยวเชิง ประวัติศาสตร์ จำหน่ายสินค้าที่ ระลึก (OTOP) และหาแหล่ง เงินทุนเสริม สภาพคล่องด้าน การเงิน	โครงการพัฒนา ด้านเศรษฐกิจ การส่งเสริม อาชีพ ส่งเสริม การลงทุน	สำนักปลัด	กองคลัง

ยุทธศาสตร์ที่ ๗ ยุทธศาสตร์การพัฒนาด้านรายได้ และเสริมสร้างเทศบาลนิชย์

ความเชื่อมโยง กับยุทธศาสตร์ จังหวัด	ยุทธศาสตร์ อปท.ในเขต จังหวัด	ยุทธศาสตร์ อปท.	เป้าประสงค์	ตัวชี้วัดผลผลิต/ โครงการ)	ค่าเป้าหมาย					ความก้าว หน้าของ เป้าหมาย	กลยุทธ์	ผลผลิต/ โครงการ	หน่วย งานรับผิดชอบหลัก	หน่วย สนับสนุน
					๖๑	๖๒	๖๓	๖๔	๖๕					
ยุทธศาสตร์ ที่ ๑ การเพิ่ม ศักยภาพการ แข่งขันภาค เกษตร และ อุตสาหกรรม เกษตร	ยุทธศาสตร์การ พัฒนาองค์กร ปกครองส่วน ท้องถิ่นในเขต จังหวัด ที่ ๘ พัฒนาเศรษฐกิจ	ยุทธศาสตร์การ พัฒนาด้านรายได้ และเสริมสร้างเทศ พาณิชย์	จัดทำระบบ แผนที่ภาษี และ ทรัพย์สิน เพื่อเพิ่มประ สิทธิภาพใน การ จัดเก็บ รายได้ พัฒนา ท้องถิ่น	สามารถจัดเก็บภาษีได้ อย่างเป็นระบบทั่วถึง และเป็นธรรม	๕	๑๐	๑๕	๒๐	๒๕	ปีละ ๕ โครงการ	จัดทำระบบ แผนที่ภาษี และทะเบียน ทรัพย์สินเพื่อ เพิ่มประ สิทธิภาพใน การจัดเก็บ ภาษีรายได้ อย่างทั่วถึง เสริมสร้างเทศ พาณิชย์ตาม ความเหมาะ สมในการ พัฒนารายได้	โครงการด้าน รายได้ และ เทศพาณิชย์	กองคลัง	กองคลัง

ยุทธศาสตร์ที่ ๘ ยุทธศาสตร์ด้านส่งเสริมการมีส่วนร่วมของประชาชนในการพัฒนาท้องถิ่น

ความเชื่อมโยง กับยุทธศาสตร์ จังหวัด	ยุทธศาสตร์ อปท.ในเขต จังหวัด	ยุทธศาสตร์ อปท.	เป้าประสงค์	ตัวชี้วัดผลผลิต/ โครงการ)	ค่าเป้าหมาย					ความก้าว หน้าของ เป้าหมาย	กลยุทธ์	ผลผลิต/ โครงการ	หน่วย งานรับผิดชอบหลัก	หน่วย สนับสนุน
					๖๑	๖๒	๖๓		๖๔					
ยุทธศาสตร์ ที่ ๔ การพัฒนาสังคม ปลอดภัย คุณภาพชีวิตที่ดี และมีศักยภาพ ในการแข่งขัน	ยุทธศาสตร์การ พัฒนาองค์กร ปกครองส่วน ท้องถิ่นในเขต จังหวัด ที่ ๘ ส่งเสริมการมี ส่วนร่วมทาง การเมือง	ยุทธศาสตร์การ พัฒนา : ด้าน ส่งเสริมการมี ส่วนร่วมของ ประชาชน ในการพัฒนา ท้องถิ่น	ประชาชน ได้รับบริการ ด้วยความ เป็นธรรม โปร่งใส มี ส่วนร่วมใน การพัฒนา ท้องถิ่น	ประชาชนมีส่วนร่วม ในการพัฒนา ประชาธิปไตย ภาคพลเมือง และ ระบอบประชาธิปไตยอันมีพระมหากษัตริย์เป็นประมุข	๕	๑๐	๑๕	๒๐	๒๕	ปีละ ๕ โครงการ	จัดตั้งชุมชน ตามหนังสือสั่ง การกระทรวง มหาดไทย และให้ชุมชน เข้ามามีส่วน ร่วมในการ พัฒนาท้องถิ่น ร่วมคิดร่วม ทำ ร่วม ตรวจสอบ ร่วมรับ ผลประโยชน์	โครงการด้าน การจัดการ บริหาร บ้านเมืองที่ดี	สป.	กองคลัง

ยุทธศาสตร์ที่ ๙ ยุทธศาสตร์ด้านการพัฒนาการเมืองและด้านบริหารจัดการ

ความเชื่อมโยงกับยุทธศาสตร์จังหวัด	ยุทธศาสตร์อปท.ในเขตจังหวัด	ยุทธศาสตร์อปท.	เป้าประสงค์	ตัวชี้วัดผลผลิต/โครงการ)	ค่าเป้าหมาย					ความก้าวหน้าของเป้าหมาย	กลยุทธ์	ผลผลิต/โครงการ	หน่วยงานรับผิดชอบหลัก	หน่วยสนับสนุน
					๖๑	๖๒	๖๓	๖๔	๖๕					
ยุทธศาสตร์ ที่ ๔ การพัฒนาสังคมปลอดภัย คุณภาพชีวิตที่ดี และมีศักยภาพ ในการแข่งขัน	ยุทธศาสตร์การพัฒนาศูนย์บริการส่วนท้องถิ่นในเขตจังหวัด ที่ ๒ การส่งเสริมการบริหารจัดการบ้านเมืองที่ดี	ยุทธศาสตร์ด้านการพัฒนา การเมืองและด้าน บริหารจัดการ	ประชาชน ได้รับบริการ ด้วยความ เป็นธรรม โปร่งใส มี ส่วนร่วมใน การพัฒนา ท้องถิ่น	บุคลากรในหน่วยงาน ได้รับการอบรม เพิ่มพูนประสิทธิภาพ การบริหารจัดการมี ประสิทธิภาพ โปร่งใส ตามหลักการบริหาร กิจการบ้านเมืองที่ดี มี เครื่องมือเครื่องใช้ที่ ทันสมัย	๕	๑๐	๑๕	๒๐	๒๕	ปีละ ๕ โครงการ	สนับสนุน พัฒนา ศักยภาพ บุคลากรด้าน การศึกษา ให้ มีความก้าวหน้าในตำแหน่งตาม ศักยภาพ ตาม หลักการบริหารจัดการบ้าน เมืองที่ดี	โครงการด้าน บริหารจัดการ บ้านเมืองที่ดี	สป.	กองคลัง

## ส่วนที่ ๓ การนำแผนพัฒนาท้องถิ่นสี่ปีไปสู่การปฏิบัติ

### ๑. ยุทธศาสตร์การพัฒนาและแผนงาน

ที่	ยุทธศาสตร์	ด้าน	แผนงาน	หน่วยงานที่รับผิดชอบ	หน่วยงานสนับสนุน
๑	ยุทธศาสตร์การพัฒนาด้านส่งเสริมการศึกษา ศาสนา และวัฒนธรรม	ด้านบริการชุมชน	แผนงานการศึกษา แผนงานการศาสนาวัฒนธรรมและนันทนาการ แผนงานบริหารงานทั่วไป แผนงานสังคมสงเคราะห์	กองการศึกษา/ สำนักปลัด	สำนักงานปลัด กองคลัง
๒	ยุทธศาสตร์ด้านความสงบเรียบร้อยของประชาชน	ด้านบริหารทั่วไป ด้านบริการชุมชนและสังคม	แผนงานการรักษาความสงบภายใน แผนงานสาธารณสุข	สำนักงานปลัด	กองคลัง
๓	ยุทธศาสตร์การพัฒนาด้านสาธารณสุขและสิ่งแวดล้อม	ด้านบริหารทั่วไป ด้านบริการชุมชนและสังคม ด้านการเศรษฐกิจ	แผนงานสาธารณสุข แผนงานเคหะและชุมชน แผนงานการศึกษา แผนงานบริหารงานทั่วไป แผนงานการเกษตร แผนงานศาสนา วัฒนธรรม และนันทนาการ	สำนักงานปลัด/ กองการศึกษา/ กองช่าง	กองคลัง
๔	ยุทธศาสตร์การพัฒนาด้านโครงสร้างพื้นฐานสาธารณูปโภค สาธารณูปการ และการคมนาคม	ด้านบริการชุมชนและสังคม ด้านการเศรษฐกิจ ด้านบริหารทั่วไป	แผนงานเคหะและชุมชน แผนงานพาณิชย์ แผนงานการรักษาความสงบภายใน	กองช่าง/ สำนักงานปลัด	กองคลัง
๕	ยุทธศาสตร์การพัฒนาด้านสังคมและส่งเสริมสวัสดิการ	ด้านการบริหารทั่วไป ด้านบริการชุมชนและสังคม ด้านการดำเนินงานอื่น	แผนงานบริหารงานทั่วไป แผนงานงบกลาง แผนงานการศึกษา แผนงานสังคมสงเคราะห์ แผนงานการรักษาความสงบภายใน แผนงานศาสนาวัฒนธรรมและนันทนาการ	สำนักงานปลัด/ กองการศึกษา	กองคลัง
๖	ยุทธศาสตร์การพัฒนาด้านส่งเสริมวิสาหกิจชุมชนและส่งเสริมอาชีพ	ด้านบริหารทั่วไป ด้านบริการชุมชนและสังคม ด้านการเกษตร	แผนงานบริหารงานทั่วไป แผนงานศาสนาวัฒนธรรมและนันทนาการ แผนงานการเกษตร แผนงานเคหะและชุมชน	สำนักปลัด/ กองการศึกษา	สำนักงานปลัด กองคลัง
๗	ยุทธศาสตร์การพัฒนาด้านรายได้ และเสริมสร้างเทศบาลนิชย์	ด้านบริหารทั่วไป	แผนงานบริหารงานทั่วไป	กองคลัง	กองคลัง
๘	ยุทธศาสตร์การพัฒนาด้านส่งเสริมการมีส่วนร่วมของประชาชนในการพัฒนาท้องถิ่น	ด้านบริหารทั่วไป ด้านบริการชุมชนและสังคม	แผนงานบริหารงานทั่วไป แผนงานสร้างความเข้มแข็งของชุมชน	สำนักงานปลัด	กองคลัง
๙	ยุทธศาสตร์ด้านการพัฒนาการเมืองและด้านบริหารจัดการ	ด้านบริหารทั่วไป ด้านบริการชุมชนและสังคม	แผนงานบริหารงานทั่วไป แผนงานเคหะและชุมชน แผนงานการศึกษา	สำนักงานปลัด	กองคลัง





**บัญชีสรุปโครงการพัฒนา**  
**แผนพัฒนาสามปี (พ.ศ.๒๕๖๐-๒๕๖๒)**

แบบ ผ.๐๑

ยุทธศาสตร์	ปี ๒๕๖๑		ปี ๒๕๖๒		ปี ๒๕๖๓		ปี ๒๕๖๔		ปี ๒๕๖๕		รวม ๕ปี	
	จำนวนโครงการ	งบประมาณ (บาท)	จำนวนโครงการ	งบประมาณ (บาท)	จำนวนโครงการ	งบประมาณ (บาท)	จำนวนโครงการ	งบประมาณ (บาท)	จำนวนโครงการ	งบประมาณ (บาท)	จำนวนโครงการ	งบประมาณ (บาท)
<b>๑ ยุทธศาสตร์ด้านส่งเสริมการศึกษา ศาสนา และวัฒนธรรม</b>												
๑.๑ แผนงานการศึกษา	๗	๗๓๑,๐๐๐	๗	๗๓๑,๐๐๐	๗	๗๓๑,๐๐๐	๗	๗๓๑,๐๐๐	๑๙	๓,๕๕๓,๙๐๐	๙๓	๑๒,๖๔๖,๔๕๐
๑.๒ แผนงานศาสนา วัฒนธรรมและนันทนาการ	๕	๖๗๐,๐๐๐	๕	๖๗๐,๐๐๐	๕	๖๗๐,๐๐๐	๕	๖๗๐,๐๐๐	๖	๗๐๐,๐๐๐	๓๐	๓๕๐,๐๐๐
๑.๓ แผนงานบริหารทั่วไป	๑	๓๐๓,๐๐๐	๒	๓๐๓,๐๐๐	๒	๓๐๓,๐๐๐	๒	๓๐๓,๐๐๐	๗	๓๒๒,๐๐๐	๓๑	๒๖๘,๐๐๐
๑.๔ แผนงานสังคมสงเคราะห์	๑	๕๐,๐๐๐	๑	๕๐,๐๐๐	๑	๕๐,๐๐๐	๑	๕๐,๐๐๐	๑	๕๐,๐๐๐	๕	๕๐,๐๐๐
<b>รวม</b>	<b>๑๕</b>	<b>๑,๗๕๔,๐๐๐</b>	<b>๑๕</b>	<b>๑,๗๕๔,๐๐๐</b>	<b>๑๕</b>	<b>๑,๗๕๔,๐๐๐</b>	<b>๑๕</b>	<b>๑,๗๕๔,๐๐๐</b>	<b>๓๓</b>	<b>๔,๓๓๕,๙๐๐</b>	<b>๑๕๙</b>	<b>๗,๐๑๖,๑๑๒</b>
<b>๒. ยุทธศาสตร์ด้านความสงบเรียบร้อยของประชาชน</b>												
๒.๑ แผนงานการรักษาความสงบภายใน	๑๖	๖๑๕,๐๐๐	๑๓	๕๒๕,๐๐๐	๑๖	๖๑๕,๐๐๐	๑๒	๔๙๕,๐๐๐	๓๓	๓,๕๘๕,๐๐๐	๑๓๑	๑๒,๐๐๕,๐๐๐
๒.๒ แผนงานสาธารณสุข	๔	๕๖๐,๐๐๐	๒	๕๐๐,๐๐๐	๔	๖๓๐,๐๐๐	๒	๕๐๐,๐๐๐	๖	๙๐๖,๔๐๐	๒๕	๘,๑๔๖,๘๐๐
<b>รวม</b>	<b>๒๐</b>	<b>๑,๑๗๕,๐๐๐</b>	<b>๑๕</b>	<b>๑,๐๒๕,๐๐๐</b>	<b>๒๐</b>	<b>๑,๒๔๕,๐๐๐</b>	<b>๑๔</b>	<b>๙๙๕,๐๐๐</b>	<b>๓๙</b>	<b>๔,๔๙๑,๔๐๐</b>	<b>๑๕๖</b>	<b>๒๐,๑๕๑,๘๐๐</b>

ยุทธศาสตร์	ปี ๒๕๖๑		ปี ๒๕๖๒		ปี ๒๕๖๓		ปี ๒๕๖๔		ปี ๒๕๖๕		รวม ๕ปี	
	จำนวนโครงการ	งบประมาณ (บาท)	จำนวนโครงการ	งบประมาณ (บาท)	จำนวนโครงการ	งบประมาณ (บาท)	จำนวนโครงการ	งบประมาณ (บาท)	จำนวนโครงการ	งบประมาณ (บาท)	จำนวนโครงการ	งบประมาณ (บาท)
<b>๓ ยุทธศาสตร์ด้านสาธารณสุขและสิ่งแวดล้อม</b>												
๓.๑ แผนงานสาธารณสุข	๒๖	๒๘๗,๕๐๐	๒๖	๒๘๗,๕๐๐	๒๘	๔๐๑,๕๐๐	๒๘	๔๐๑,๕๐๐	๒๘	๔๐๑,๕๐๐	๑๓๖	๑,๗๗๙,๕๐๐
๓.๒ แผนงานเคหะและชุมชน	๒	๒๐๐,๐๐๐	๑	๑๐๐,๐๐๐	๑	๑๐๐,๐๐๐	๑	๑๐๐,๐๐๐	๑	๑๐๐,๐๐๐	๖	๖๐๐,๐๐๐
๓.๓ แผนงานการศึกษา	๐	๐	๐	๐	๑	๑๐,๐๐๐	๑	๑๐,๐๐๐	๑	๑๐,๐๐๐	๓	๓๐,๐๐๐
๓.๔ แผนงานบริหารงานทั่วไป	๒	๔๐,๐๐๐	๒	๔๐,๐๐๐	๒	๗๐,๐๐๐	๒	๗๐,๐๐๐	๒	๗๐,๐๐๐	๑๐	๒๙๐,๐๐๐
๓.๕ แผนงานการเกษตร	๑	๒๐,๐๐๐	๑	๒๐,๐๐๐	๒	๗๐,๐๐๐	๒	๗๐,๐๐๐	๒	๗๐,๐๐๐	๘	๒๕๐,๐๐๐
๓.๖ แผนงานศาสนา วัฒนธรรมและนันทนาการ	๖	๑,๑๙๐,๐๐๐	๕	๗๔๐,๐๐๐	๕	๓๔๐,๐๐๐	๖	๓,๐๔๐,๐๐๐	๖	๓,๑๔๐,๐๐๐	๒๘	๘,๔๕๐,๐๐๐
๓.๗ แผนงานสร้างความเข้มแข็งชุมชน	๐	๐	๐	๐	๔	๑๔๐,๐๐๐	๔	๑๔๐,๐๐๐	๔	๑๔๐,๐๐๐	๑๖	๕๖๐,๐๐๐
<b>รวม</b>	<b>๓๗</b>	<b>๑,๗๓๗,๕๐๐</b>	<b>๓๕</b>	<b>๗๘๗,๕๐๐</b>	<b>๔๓</b>	<b>๑,๑๓๑,๕๐๐</b>	<b>๔๔</b>	<b>๓,๘๓๑,๕๐๐</b>	<b>๔๔</b>	<b>๓,๙๓๑,๕๐๐</b>	<b>๒๐๓</b>	<b>๑๑,๘๑๙,๕๐๐</b>
<b>๔. ยุทธศาสตร์ด้านโครงสร้างพื้นฐานสาธารณูปโภค สาธารณูปการและการคมนาคม</b>												
๔.๑ แผนงานเคหะและชุมชน	๖๙	๖๓,๘๐๕,๐๐๐	๓๖	๓๘,๓๗๒,๐๐๐	๑๐๔	๕๘,๐๓๗,๐๐๐	๒๘	๑๑,๐๙๘,๐๐๐	๖๕	๑๐๓,๔๘๗	๑๗๔	๒๒๖,๗๒๐,๑๐๐
๔.๒ แผนงานพาณิชย์	๑๒	๔,๐๐๐,๐๐๐	๕	๑,๘๕๐,๐๐๐	๕	๑๑,๓๕๐,๐๐๐	๖	๑๑,๘๕๐,๐๐๐	๐	๐	๒๗	๒๙,๐๕๐,๐๐๐
๔.๓ แผนงานการรักษาความสงบภายใน	๓	๖๓๐,๐๐๐	๑	๔๐๐,๐๐๐	๓	๙๐๐,๐๐๐	๓	๘๐๐,๐๐๐	๐	๐	๑๐	๒,๗๓๐,๐๐๐
<b>รวม</b>	<b>๘๔</b>	<b>๖๘,๔๓๕,๐๐๐</b>	<b>๔๒</b>	<b>๔๐,๖๒๒,๐๐๐</b>	<b>๑๑๒</b>	<b>๗๐,๒๘๗,๐๐๐</b>	<b>๓๗</b>	<b>๒๓,๗๔๒,๐๐๐</b>	<b>๖๕</b>	<b>๑๐๓,๔๘๗</b>	<b>๒๑๑</b>	<b>๒๐๓,๐๘๔,๐๐๐</b>

ยุทธศาสตร์	ปี ๒๕๖๑		ปี ๒๕๖๒		ปี ๒๕๖๓		ปี ๒๕๖๔		ปี ๒๕๖๕		รวม ๕ปี	
	จำนวนโครงการ	งบประมาณ (บาท)	จำนวนโครงการ	งบประมาณ (บาท)	จำนวนโครงการ	งบประมาณ (บาท)	จำนวนโครงการ	งบประมาณ (บาท)	จำนวนโครงการ	งบประมาณ (บาท)	จำนวนโครงการ	งบประมาณ (บาท)
<b>๕. ยุทธศาสตร์ด้านพัฒนาสังคมและส่งเสริมสวัสดิการ</b>												
๕.๑ แผนงานบริหารงานทั่วไป	๓	๑๔๕,๐๐๐	๓	๑๔๕,๐๐๐	๒	๒๕,๐๐๐	๒	๒๕,๐๐๐	๓	๑๔๕,๐๐๐	๑๕	๗๒๕,๐๐๐
๕.๒ แผนงานงบกลาง	๗	๗,๙๐๕,๖๐๐	๗	๗,๙๐๕,๖๐๐	๗	๗,๙๐๕,๖๐๐	๖	๗,๙๐๕,๖๐๐	๗	๑๐,๙๕๗,๐๐๐	๓๕	๔๖,๖๑๘,๒๐๐
๕.๓ แผนงานการศึกษา	๑	๘๐,๐๐๐	๑	๘๐,๐๐๐	๑	๘๐,๐๐๐	๑	๘๐,๐๐๐	๒	๑๐๕,๐๐๐	๑๐	๕๒๕,๐๐๐
๕.๔ แผนการเกษตร	๑	๑๘,๐๐๐	-	-	-	-	-	-	๑	๑๕,๐๐๐	๘	๑๔๓,๐๐๐
๕.๕ แผนงานสังคมสงเคราะห์	๒	๗๐,๐๐๐	๒	๗๐,๐๐๐	๒	๗๐,๐๐๐		๗๐,๐๐๐	๒	๗๐,๐๐๐	๑๐	๓๙๐,๐๐๐
๕.๖ แผนงานการรักษาความสงบภายใน	๒	๓๐,๐๐๐	๒	๓๐,๐๐๐	๒	๓๐,๐๐๐	๒	๓๐,๐๐๐	๑	๑๐,๐๐๐	๕	๕๐,๐๐๐
<b>รวม</b>	<b>๒๖</b>	<b>๘,๒๗๖,๖๐๐</b>	<b>๑๗</b>	<b>๘,๒๕๕,๐๐๐</b>	<b>๑๖</b>	<b>๘,๑๓๕,๖๐๐</b>	<b>๑๖</b>	<b>๗,๙๕๕,๖๐๐</b>	<b>๑๖</b>	<b>๑๑,๓๔๒,๐๐๐</b>	<b>๘๓</b>	<b>๔๘,๔๕๑,๒๐๐</b>

ยุทธศาสตร์	ปี ๒๕๖๑		ปี ๒๕๖๒		ปี ๒๕๖๓		ปี ๒๕๖๔		ปี ๒๕๖๕		รวม ๕ปี	
	จำนวนโครงการ	งบประมาณ (บาท)	จำนวนโครงการ	งบประมาณ (บาท)	จำนวนโครงการ	งบประมาณ (บาท)	จำนวนโครงการ	งบประมาณ (บาท)	จำนวนโครงการ	งบประมาณ (บาท)	จำนวนโครงการ	งบประมาณ (บาท)
<b>๖ ยุทธศาสตร์ด้านส่งเสริมวิสาหกิจชุมชนและส่งเสริมอาชีพ</b>												
๖.๑ แผนงานบริหารงานทั่วไป	๑	๒๐,๐๐๐	๐	๐	๑	๔๐,๐๐๐	๒	๖๐,๐๐๐	๒	๖๐,๐๐๐	๖	๑๘๐,๐๐๐
๖.๒ แผนงานศาสนา วัฒนธรรมและนันทนาการ	๖	๔๘๙,๕๐๐	๔	๑๖๐,๐๐๐	๖	๔๘๙,๕๐๐	๖	๔๘๙,๕๐๐	๖	๔๘๙,๕๐๐	๒๘	๒,๑๑๘,๐๐๐
๖.๓ แผนงานการเกษตร	๒	๑๕,๐๐๐	๐	๐	๒	๓๕,๐๐๐	๑	๓๐,๐๐๐	๑	๓๐,๐๐๐	๖	๑๑๐,๐๐๐
๖.๔ แผนงานเคหะและชุมชน	๑	๑๐๐,๐๐๐	๐	๐	๐	๐	๑	๕๐๐,๐๐๐	๐	๐	๒	๖๐๐,๐๐๐
<b>รวม</b>	<b>๑๐</b>	<b>๖๒๔,๕๐๐</b>	<b>๔</b>	<b>๑๖๐,๐๐๐</b>	<b>๙</b>	<b>๕๖๔,๕๐๐</b>	<b>๑๐</b>	<b>๑,๐๗๙,๕๐๐</b>	<b>๙</b>	<b>๕๗๙,๕๐๐</b>	<b>๔๒</b>	<b>๓,๐๐๘,๐๐๐</b>
<b>๗. ยุทธศาสตร์ด้านพัฒนารายได้และเสริมสร้างเทศบาลนิชย์</b>												
๗.๑ แผนงานบริหารงานทั่วไป	๔	๒๒๕,๐๐๐	๔	๒๒๕,๐๐๐	๕	๕๘๗,๐๐๐	๕	๕๘๗,๐๐๐	๔	๕๖๕,๐๐๐	๔	๕๖๕,๐๐๐
<b>รวม</b>	<b>๔</b>	<b>๒๒๕,๐๐๐</b>	<b>๔</b>	<b>๒๒๕,๐๐๐</b>	<b>๕</b>	<b>๕๘๗,๐๐๐</b>	<b>๕</b>	<b>๕๘๗,๐๐๐</b>	<b>๔</b>	<b>๕๖๕,๐๐๐</b>	<b>๔</b>	<b>๕๖๕,๐๐๐</b>

ยุทธศาสตร์	ปี ๒๕๖๑		ปี ๒๕๖๒		ปี ๒๕๖๓		ปี ๒๕๖๔		ปี ๒๕๖๕		รวม ๕ ปี	
	จำนวนโครงการ	งบประมาณ (บาท)	จำนวนโครงการ	งบประมาณ (บาท)	จำนวนโครงการ	งบประมาณ (บาท)	จำนวนโครงการ	งบประมาณ (บาท)	จำนวนโครงการ	งบประมาณ (บาท)	จำนวนโครงการ	งบประมาณ (บาท)
<b>๘ ยุทธศาสตร์ด้านส่งเสริมการมีส่วนร่วมของประชาชนในการพัฒนาท้องถิ่น</b>												
๘.๑ แผนงานบริหารงานทั่วไป	๔	๖๔๐,๐๐๐	๔	๖๔๐,๐๐๐	๔	๔,๓๔๐,๐๐๐	๔	๓๗๐,๐๐๐	๔	๓๗๐,๐๐๐	๒๐	๖,๓๖๐,๐๐๐
๘.๒ แผนงานสร้างความเข้มแข็งของชุมชน	๑	๒๐,๐๐๐	๑	๒๐,๐๐๐	๑	๒๐,๐๐๐	๑	๒๐,๐๐๐	๑	๒๐,๐๐๐	๕	๑๐๐,๐๐๐
<b>รวม</b>	<b>๕</b>	<b>๖๖๐,๐๐๐</b>	<b>๕</b>	<b>๖๖๐,๐๐๐</b>	<b>๕</b>	<b>๔,๓๖๐,๐๐๐</b>	<b>๕</b>	<b>๓๙๐,๐๐๐</b>	<b>๕</b>	<b>๓๙๐,๐๐๐</b>	<b>๑๕</b>	<b>๖,๔๖๐,๐๐๐</b>
<b>๙. ยุทธศาสตร์ด้านพัฒนาการเมืองและด้านบริหารจัดการ</b>												
๙.๑ แผนงานบริหารงานทั่วไป	๗	๑,๐๔๐,๐๐๐	๖	๙๗๐,๐๐๐	๗	๖,๔๓๐,๐๐๐	๗	๖,๐๔๐,๐๐๐	๑	๖,๐๔๐,๐๐๐	๒๘	๒๐,๕๒๐,๐๐๐
๙.๒ แผนงานเคหะและชุมชน	๐	๐	๐	๐	๑	๕,๐๐๐,๐๐๐	๑	๕,๐๐๐,๐๐๐	๑	๕,๐๐๐,๐๐๐	๓	๑๕,๐๐๐,๐๐๐
๙.๓ แผนงานการศึกษา	๐	๐	๐	๐	๑	๓๙๐,๐๐๐	๑	๐	๐	๐	๑	๓๙๐,๐๐๐
<b>รวม</b>	<b>๗</b>	<b>๑,๐๔๐,๐๐๐</b>	<b>๖</b>	<b>๙๗๐,๐๐๐</b>	<b>๙</b>	<b>๑๑,๘๒๐,๐๐๐</b>	<b>๙</b>	<b>๑๑,๐๔๐,๐๐๐</b>	<b>๒</b>	<b>๑๑,๐๔๐,๐๐๐</b>	<b>๓๓</b>	<b>๓๕,๙๑๐,๐๐๐</b>
<b>รวมทุกยุทธศาสตร์</b>	<b>208</b>	<b>83,927,600</b>	<b>143</b>	<b>54,458,500</b>	<b>234</b>	<b>99,884,600</b>	<b>155</b>	<b>51,374,600</b>	<b>217</b>	<b>36,778,787</b>	<b>906</b>	<b>336,465,612</b>

รายละเอียดโครงการพัฒนา  
แผนพัฒนาท้องถิ่นห้าปี (พ.ศ.๒๕๖๑ – ๒๕๖๕)  
สำหรับองค์กรปกครองส่วนท้องถิ่นดำเนินการ  
ชื่อ อปท. เทศบาลตำบลพรุที

แบบ ผ.๐๒

ยุทธศาสตร์จังหวัด ที่ ๔ การพัฒนาสังคมปลอดภัย คุณภาพชีวิตที่ดี และมีศักยภาพในการแข่งขัน

ยุทธศาสตร์การพัฒนาขององค์กรปกครองส่วนท้องถิ่นในเขตจังหวัดที่ ๕ การส่งเสริมพัฒนาคุณภาพชีวิต

๑. ยุทธศาสตร์การพัฒนาด้านส่งเสริมการศึกษา ศาสนา และวัฒนธรรม

แผนงานการศึกษา

ที่	โครงการ	วัตถุประสงค์	เป้าหมาย (ผลผลิตของโครงการ)	งบประมาณและที่มา					ตัวชี้วัด (KPI)	ผลลัพธ์ที่คาดว่าจะ ได้รับ	หน่วยงาน ที่รับผิดชอบ
				๒๕๖๑ (บาท)	๒๕๖๒ (บาท)	๒๕๖๓ (บาท)	๒๕๖๔ (บาท)	๒๕๖๕ (บาท)			
๑.	โครงการจัดกิจกรรมค่าย เยาวชน	- เพื่อส่งเสริมความพร้อม และทักษะทางด้านภาษา ต่าง ประเทศในการพัฒนาสู่ ประชาคมอาเซียนการใช้ ภาษาอังกฤษและเวลาว่าง ให้เป็นประโยชน์ - เพื่อพัฒนาทักษะ กระบวนการคิดสร้างสรรค์ - เพื่อพัฒนาทักษะกีฬาขั้น พื้นฐาน	-ในช่วงปิดภาคเรียน จำนวน 2 หลักสูตร 1. หลักสูตรทักษะกีฬา พื้นฐานฟุตบอล 2.หลักสูตร ภาษาต่างประเทศ 3.หลักสูตรศิลปะ 4.หลักสูตรดนตรีนาฏศิลป์	๕๐,๐๐๐	๕๐,๐๐๐	๕๐,๐๐๐	๕๐,๐๐๐	๕๐,๐๐๐	เยาวชน ๕๐ คน	-เด็กและเยาวชน แสดงทักษะและ ประสบ การณ์ในการทำงาน ร่วมกันเป็นหมู่คณะ -เด็กและเยาวชน เห็นคุณค่าธรรมเนียม และสิ่งแวดลอมที่มี อยู่อย่างจำกัด -เกิดกระบวนการ เรียนรู้นอกชั้นเรียน และการใช้เวลาว่าง ให้เกิดประโยชน์ ในช่วงปิดภาคเรียน -เด็กและเยาวชน ได้รับการเตรียม ความพร้อมเพื่อเข้า สู่ประชาคมอาเซียน	กองการศึกษา

ยุทธศาสตร์จังหวัด ที่ ๔ การพัฒนาสังคมปลอดภัย คุณภาพชีวิตที่ดี และมีศักยภาพในการแข่งขัน  
ยุทธศาสตร์การพัฒนาขององค์กรปกครองส่วนท้องถิ่นในเขตจังหวัดที่ ๕ การส่งเสริมพัฒนาคุณภาพชีวิต

แบบ ผ.๐๒

๑. ยุทธศาสตร์การพัฒนาด้านส่งเสริมการศึกษา ศาสนา และวัฒนธรรม  
แผนงานการศึกษา

ที่	โครงการ	วัตถุประสงค์	เป้าหมาย (ผลผลิตของโครงการ)	งบประมาณและที่มา					ตัวชี้วัด (KPI)	ผลลัพธ์ที่คาดว่าจะได้รับ	หน่วยงาน ที่ รับผิดชอบ
				๒๕๖๑ (บาท)	๒๕๖๒ (บาท)	๒๕๖๓ (บาท)	๒๕๖๔ (บาท)	๒๕๖๕			
๒.	โครงการจัดซื้อวัสดุการศึกษา ศูนย์พัฒนาเด็กเล็ก/โรงเรียน อนุบาล	- เพื่อให้มีวัสดุ /อุปกรณ์ สำหรับการพัฒนาการจัด การศึกษาศูนย์พัฒนาเด็กเล็ก	- ศูนย์พัฒนาเด็กเล็ก และโรงเรียนอนุบาล จัดซื้อวัสดุ มีคุณภาพได้ ตามความต้องการ	๓๐,๐๐๐	๓๐,๐๐๐	๓๐,๐๐๐	๓๐,๐๐๐	๓๐,๐๐๐	๒ ศูนย์	- ศูนย์พัฒนาเด็กเล็ก และโรงเรียนอนุบาล มีวัสดุ/อุปกรณ์ใน การพัฒนาการจัด การศึกษาอย่าง เพียงพอ	กอง การศึกษา (อุดหนุน)
๓.	โครงการสนับสนุนค่าใช้จ่ายใน การบริหารสถานศึกษา	- เพื่อเป็นค่าอาหารกลางวัน และพัฒนาครูผู้ดูแลเด็กใน ศูนย์พัฒนาเด็กเล็กและ โรงเรียนอนุบาล	- ศูนย์พัฒนาเด็กเล็ก ของเทศบาลตำบลพรุพี -โรงเรียนอนุบาล เทศบาลตำบลพรุพี	๖๐๐,๐๐๐	๖๐๐,๐๐๐	๘๖๙,๕๐๐	๘๖๙,๕๐๐	๘๖๙,๕๐๐	- ศพด. ๒ ศูนย์ -ร.ร.อนุ บาล	- เด็กปฐมวัยมี อาหารกลางวันและ มีการพัฒนาครู ผู้ดูแลเด็กอย่าง เพียงพอ	กอง การศึกษา / ศพด./ ร.ร.อนุบาล (อุดหนุน)
๔.	โครงการสายสัมพันธ์ ผู้ปกครอง	- เพื่อให้ผู้ปกครองมีความรู้ ความเข้าใจ ทักษะในการ อบรมเลี้ยงดู การเอาใจใส่ สุขภาพกาย สุขภาพจิต และ ดูแลรักษาช่องปากที่ถูกต้อง -เพื่อสร้างความสัมพันธ์อันดี ระหว่าง พ่อ-แม่ ผู้ปกครอง ผู้สอน เจ้าหน้าที่และผู้บริหาร ท้องถิ่น	- อบรมให้ความรู้แก่ ผู้ปกครอง ศูนย์พัฒนา เด็กเล็ก/โรงเรียน อนุบาล	๑๐,๐๐๐	๑๐,๐๐๐	๑๐,๐๐๐	๑๐,๐๐๐	๑๐,๐๐๐	๑ ครั้ง	-ความสัมพันธ์อันดี ระหว่างเทศบาล ผู้ปกครอง และเด็ก	กอง การศึกษา



ยุทธศาสตร์จังหวัด ที่ ๔ การพัฒนาสังคมปลอดภัย คุณภาพชีวิตที่ดี และมีศักยภาพในการแข่งขัน  
 ยุทธศาสตร์การพัฒนาขององค์กรปกครองส่วนท้องถิ่นในเขตจังหวัดที่ ๕ การส่งเสริมพัฒนาคุณภาพชีวิต  
 ๑.ยุทธศาสตร์การพัฒนาด้านส่งเสริมการศึกษา ศาสนา และวัฒนธรรม  
 แผนงานการศึกษา

แบบ ผ.๐๒

ที่	โครงการ	วัตถุประสงค์	เป้าหมาย (ผลผลิตของ โครงการ)	งบประมาณและที่มา					ตัวชี้วัด (KPI)	ผลลัพธ์ที่คาดว่าจะได้รับ	หน่วยงาน ที่ รับผิดชอบ
				๒๕๖๑ (บาท)	๒๕๖๒ (บาท)	๒๕๖๓ (บาท)	๒๕๖๔ (บาท)	๒๕๖๕			
๕	โครงการส่งเสริมและพัฒนาเด็กปฐมวัย	-เพื่อส่งเสริมการพัฒนาการของนักเรียนในระดับปฐมวัย ให้มีการพัฒนาครบทุกด้านเต็มตามศักยภาพ	-จัดซื้ออุปกรณ์,จัดกิจกรรมให้กับนักเรียนในระดับปฐมวัย	๑๕๓,๐๐๐	๑๕๓,๐๐๐	๑๕๓,๐๐๐	๑๕๓,๐๐๐	๑๕๓,๐๐๐	ร้อยละของเด็กที่ได้รับการส่งเสริมพัฒนาการ	-นักเรียนในระดับปฐมวัยได้รับการพัฒนาทักษะครบทุกด้าน	-กองการศึกษา-ศพด. -ร.ร.อนุบาล (อุดหนุน)
๖	โครงการพัฒนาแหล่งเรียนรู้ของโรงเรียนอนุบาลฯ ระดับปฐมวัย	-เพื่อส่งเสริมให้โรงเรียนอนุบาลฯ มีแหล่งเรียนรู้ที่หลากหลาย	-จำนวนเด็กปฐมวัยทั้งหมด ๙๐ คน ได้เรียนรู้เกี่ยวกับเรื่องต่างๆ ที่หลากหลาย	๕๐,๐๐๐	๕๐,๐๐๐	๕๐,๐๐๐	๕๐,๐๐๐	๕๐,๐๐๐	จำนวนครั้งในการพัฒนา (ครั้ง)	-โรงเรียนมีแหล่งเรียนรู้ที่หลากหลายเอื้อต่อการจัดการเรียนการสอน	-กองการศึกษา -ร.ร.อนุบาล-ศพด.
๗	สนับสนุนค่าอุปกรณ์การเรียนการสอนให้กับนักเรียน	-เพื่อให้เด็กนักเรียนมีอุปกรณ์การเรียนใช้อย่างเพียงพอ	-สนับสนุนค่าอุปกรณ์การเรียนให้กับนักเรียน	๕,๕๐๐	๕,๕๐๐	๕,๕๐๐	๕,๕๐๐	๕,๕๐๐	ร้อยละของเด็กนักเรียน	-นักเรียนมีอุปกรณ์การเรียนร้อยละ ๑๐๐	-กองการศึกษา -ร.ร.อนุบาล-ศพด. (อุดหนุน)
๘	สนับสนุนค่าเครื่องแบบนักเรียน	-เพื่อให้เด็กนักเรียนมีเครื่องแต่งกายใช้อย่างเพียงพอ	-สนับสนุนค่าเครื่องแต่งกายให้กับนักเรียน	๑๖,๕๐๐	๑๖,๕๐๐	๑๖,๕๐๐	๑๖,๕๐๐	๑๖,๕๐๐	ร้อยละของเด็กนักเรียน	-นักเรียนมีเครื่องแต่งกายในการเรียนร้อยละ ๑๐๐	-กองการศึกษา -ร.ร.อนุบาล-ศพด. (อุดหนุน)

ยุทธศาสตร์จังหวัด ที่ ๔ การพัฒนาสังคมปลอดภัย คุณภาพชีวิตที่ดี และมีศักยภาพในการแข่งขัน  
ยุทธศาสตร์การพัฒนาขององค์กรปกครองส่วนท้องถิ่นในเขตจังหวัดที่ ๕ การส่งเสริมพัฒนาคุณภาพชีวิต

แบบ ผ.๐๒

๑. ยุทธศาสตร์การพัฒนาด้านส่งเสริมการศึกษา ศาสนา และวัฒนธรรม  
แผนงานการศึกษา

ที่	โครงการ	วัตถุประสงค์	เป้าหมาย (ผลผลิตของ โครงการ)	งบประมาณและที่มา					ตัวชี้วัด (KPI)	ผลลัพธ์ที่คาดว่าจะ ได้รับ	หน่วยงาน ที่ รับผิดชอบ
				๒๕๖๑ (บาท)	๒๕๖๒ (บาท)	๒๕๖๓ (บาท)	๒๕๖๔ (บาท)	๒๕๖๕ (บาท)			
๙	จัดซื้อหนังสือเรียน สำหรับนักเรียน	-เพื่อให้เด็กนักเรียนมีหนังสือ เรียนใช้อย่างเพียงพอ	-จัดซื้อหนังสือ เรียนที่มีคุณภาพ ให้กับนักเรียนทุก คน	๑๑,๐๐๐	๑๑,๐๐๐	๑๑,๐๐๐	๑๑,๐๐๐	๑๑,๐๐๐	ร้อยละ ๑๐๐ ของ เด็ก นักเรียน	-นักเรียนมีหนังสือ เรียนร้อยละ ๑๐๐	-กอง การศึกษา -ร.ร.อนุบาล -ศพด. (อุดหนุน)
๑๐	โครงการจัดสรรค่า พาหนะเหมาจ่ายนำ เด็กส่งสถานพยาบาล	- เพื่อส่งเสริมให้เด็กได้รับ สวัสดิการเมื่อมีเหตุเด็ก นักเรียนได้รับการเจ็บป่วย หรืออุบัติเหตุ จะได้รับการ รักษาได้ทันทั่วทั้งที่	๑. จัดสรรค่า พาหนะนำเด็ก ส่งสถานพยาบาล ให้กับศูนย์พัฒนา เด็ก	๑,๐๐๐	๑,๐๐๐	๑,๐๐๐	๑,๐๐๐	๑,๐๐๐	ร้อยละ ๑๐๐ของ เด็ก ทั้งหมด	-เมื่อมีเหตุเด็กนักเรียน ได้รับการเจ็บป่วย หรืออุบัติเหตุ จะได้รับ การรักษาได้ทันทั่วทั้งที่	-กอง การศึกษา -ร.ร.อนุบาล -ศพด.
๑๑	โครงการพัฒนา อัจฉริยะภาพเด็กเล็ก	- เพื่อคัดกรองเด็กที่ พัฒนาการล่าช้า - เพื่อทดสอบพัฒนาด้าน ภาษา ด้านกล้ามเนื้อเล็ก กล้ามเนื้อใหญ่ - เพื่อพัฒนาค้นหา ประเมินและส่งเสริมด้าน อัจฉริยะภาพความถนัดและ ความสนใจในส่วนต่างๆ ของเด็ก	- กิจกรรมนักวิทย์ ซรูนัจิว -กิจกรรมเรียนรู้อู่ โลกกว้าง -กิจกรรมค่าย อัจฉริยะ -แข่งทักษะทาง วิชาการ	๒๐,๐๐๐	๒๐,๐๐๐	๒๐,๐๐๐	๒๐,๐๐๐	๒๐,๐๐๐	๒ ศพด. ๑โรงเรียน อนุบาล	- เด็กมีพัฒนาการที่ เหมาะสมกับวัย	-กอง การศึกษา

ยุทธศาสตร์จังหวัด ที่ ๔ การพัฒนาสังคมปลอดภัย คุณภาพชีวิตที่ดี และมีศักยภาพในการแข่งขัน  
ยุทธศาสตร์การพัฒนาขององค์กรปกครองส่วนท้องถิ่นในเขตจังหวัดที่ ๕ การส่งเสริมพัฒนาคุณภาพชีวิต

แบบ ผ.๐๒

๑. ยุทธศาสตร์การพัฒนาส่งเสริมการศึกษา ศาสนา และวัฒนธรรม  
แผนงานการศึกษา

ที่	โครงการ	วัตถุประสงค์	เป้าหมาย (ผลผลิตของ โครงการ)	งบประมาณและที่มา					ตัวชี้วัด (KPI)	ผลลัพธ์ที่คาดว่าจะได้รับ	หน่วยงาน ที่รับผิดชอบ
				๒๕๖๑ (บาท)	๒๕๖๒ (บาท)	๒๕๖๓ (บาท)	๒๕๖๔ (บาท)	๒๕๖๕ (บาท)			
๑๒	แข่งขันทักษะทางวิชาการ องค์กรปกครองส่วน ท้องถิ่นและการจัด นิทรรศการทางการศึกษา	-เพื่อส่งเสริมให้ผู้เรียนมีส่วนร่วม ร่วมในการแลกเปลี่ยน ประสบการณ์ทางการศึกษา	-ตัวแทนเด็กปฐมวัย เข้าร่วมการแข่งขัน ทักษะ ปีการศึกษา ละ ๒ ครั้ง	๓๐,๐๐๐	๓๐,๐๐๐	๓๐,๐๐๐	๓๐,๐๐๐	๓๐,๐๐๐	จำนวนครั้ง ในการเข้า ร่วมการ แข่งขัน (ครั้ง)	-ครูและเด็ก ปฐมวัยได้ แลกเปลี่ยน ประสบการณ์ ประสบการณ์	-กอง การศึกษา ศพด.๒ ศูนย์ รร.อนุบาล
๑๓	โครงการการแข่งขันกีฬา เด็กปฐมวัย/ศูนย์พัฒนา เด็กเล็ก	- เพื่อส่งเสริมการเรียนรู้นอก ชั้นเรียน และพัฒนาความคิด สร้างสรรค์ให้แก่เด็ก - เพื่อส่งเสริมเด็กได้แสดงออก อย่างเหมาะสมและมี พัฒนาการตามวัย -เพื่อเสริมสร้างความสามัคคี และความสัมพันธ์อันดีแก่ ผู้ดูแลเด็กในเขตอำเภอบ้านนา สาร	- เด็กนักเรียนทั้ง ๒ ศูนย์ (ศพด.บ้านช่อง ข้าง , ศพด.บ้านควน เนียง) -เด็ก รร.อนุบาล ปฐมวัย	๒๐,๐๐๐	๒๐,๐๐๐	๒๐,๐๐๐	๒๐,๐๐๐	๒๐,๐๐๐	ร้อยละ ๘๐ ของเด็กเล็ก	- เด็กเล็กเกิด การเรียนรู้นอก ชั้นเรียนมี พัฒนาการที่ดี เกิด ความสัมพันธ์ที่ ดีต่อกัน	กอง การศึกษา
๑๔	โครงการอุดหนุนโรงเรียน ในเขตพื้นที่	-เพื่อจ่ายเป็นเงินอุดหนุน สำหรับสนับสนุนอาหาร กลางวันให้แก่เด็กเล็ก เด็ก อนุบาลและเด็ก ป.๑-ป.๖	-อุดหนุนให้แก่ โรงเรียนในเขต เทศบาลตำบลพรุพี จำนวน ๔ โรง -ร.ร.ราชประชาฯ -ร.ร.บ้านห้วยม่วง -ร.ร.บ้านช่องข้าง -ร.ร.บ้านควนเนียง	๐	๐	๒,๐๐๐,๐๐๐	๒,๐๐๐,๐๐๐	๒,๐๐๐,๐๐๐	ร้อยละ ๑๐๐	-เด็กเล็ก เด็ก อนุบาล เด็กป ป.๑. ป.๖ ได้รับ สารอาหารครบ ๕ หมู่และ เหมาะสมกับวัย	กอง การศึกษา

ยุทธศาสตร์จังหวัด ที่ ๔ การพัฒนาสังคมปลอดภัย คุณภาพชีวิตที่ดี และมีศักยภาพในการแข่งขัน  
 ยุทธศาสตร์การพัฒนาขององค์กรปกครองส่วนท้องถิ่นในเขตจังหวัดที่ ๕ การส่งเสริมพัฒนาคุณภาพชีวิต

แบบ ผ.๐๒

๑. ยุทธศาสตร์การพัฒนาด้านส่งเสริมการศึกษา ศาสนา และวัฒนธรรม

แผนงานการศึกษา

ที่	โครงการ	วัตถุประสงค์	เป้าหมาย (ผลผลิตของโครงการ)	งบประมาณและที่มา					ตัวชี้วัด (KPI)	ผลลัพธ์ที่คาดว่าจะได้รับ	หน่วยงาน ที่ รับผิดชอบ
				๒๕๖๑ (บาท)	๒๕๖๒ (บาท)	๒๕๖๓ (บาท)	๒๕๖๔ (บาท)	๒๕๖๕ (บาท)			
๑๕	โครงการประกันคุณภาพภายในสถานศึกษา เพื่อขอรับการประเมินคุณภาพภายนอก	-เพื่อพัฒนาการศึกษาให้ เป็นไปตามมาตรฐาน การศึกษา(ชั้นพัฒนา) และ มาตรฐานการจัดการศึกษา ปฐมวัย ศูนย์พัฒนาเด็กเล็ก ขององค์กรปกครองส่วน ท้องถิ่น	-ศูนย์พัฒนาเด็กเล็ก และโรงเรียนอนุบาล เทศบาลตำบลพรุพี ได้รับการประเมิน คุณภาพภายใน สถานศึกษา เพื่อขอรับ การประเมินคุณภาพ ภายนอกปีละ ๑ ครั้ง	๑๐,๐๐๐	๑๐,๐๐๐	๑๐,๐๐๐	๑๐,๐๐๐	๑๐,๐๐๐	๑ ครั้ง/ปี	-การจัดการศึกษา เป็นไปตามมาตรฐาน การศึกษา(ชั้น พัฒนา) และมาตรฐาน การจัดการ การศึกษาปฐมวัยศูนย์ พัฒนาเด็กเล็ก	-ศพด. -ร.ร.อนุบาล
๑๖	กิจกรรมพัฒนาคุณภาพผู้เรียน	-เพื่อส่งเสริมการพัฒนาการ ของนักเรียนในระดับปฐมวัย ให้มีการพัฒนาครบทุกด้าน เต็มตามศักยภาพ และมี คุณภาพ	-สนับสนุนกิจกรรมใน การพัฒนาคุณภาพ ให้แก่นักเรียน	๑๒,๓๗๕	๑๒,๓๗๕	๓๔,๔๐๐	๓๔,๔๐๐	๓๔,๔๐๐	ร้อยละ ๑๐๐ ของเด็ก นักเรียน	-นักเรียนมีการ พัฒนาคุณภาพใน การเรียนร้อยละ ๑๐๐	-ร.ร.อนุบาล -ศพด.
๑๗	โครงการจัดทำฐานข้อมูลวัฒนธรรม ประเพณี ภูมิปัญญา วิชาชีพท้องถิ่น	-เพื่อรวบรวมข้อมูลวัฒนธรรม ประเพณี ภูมิปัญญา วิชาชีพ ท้องถิ่นตำบลพรุพี	-ระบบข้อมูลวัฒนธรรม ประเพณี ภูมิปัญญา วิชาชีพท้องถิ่นตำบล พรุพี	๓๕,๐๐๐	๓๕,๐๐๐	๓๕,๐๐๐	๓๕,๐๐๐	๓๕,๐๐๐	ระดับความ สำเร็จของ การจัดเก็บ ฐานข้อมูล	-มีระบบฐาน ข้อมูลวัฒนธรรม ประเพณีภูมิ ปัญญาวิชาชีพ ท้องถิ่นตำบล พรุพี	กอง การศึกษา

ยุทธศาสตร์จังหวัด ที่ ๔ การพัฒนาสังคมปลอดภัย คุณภาพชีวิตที่ดี และมีศักยภาพในการแข่งขัน  
ยุทธศาสตร์การพัฒนาขององค์กรปกครองส่วนท้องถิ่นในเขตจังหวัดที่ ๕ การส่งเสริมพัฒนาคุณภาพชีวิต

แบบ ผ.๐๒

๑. ยุทธศาสตร์การพัฒนาด้านส่งเสริมการศึกษา ศาสนา และวัฒนธรรม  
แผนงานการศึกษา

ที่	โครงการ	วัตถุประสงค์	เป้าหมาย (ผลผลิตของโครงการ)	งบประมาณและที่มา					ตัวชี้วัด (KPI)	ผลลัพธ์ที่คาดว่าจะได้รับ	หน่วยงาน ที่รับผิดชอบ
				๒๕๖๑ (บาท)	๒๕๖๒ (บาท)	๒๕๖๓ (บาท)	๒๕๖๔ (บาท)	๒๕๖๕ (บาท)			
๑๘	โครงการรณรงค์ ป้องกันยาเสพติดใน เด็กปฐมวัย	๑.เพื่อให้เด็กและผู้ปกครองมีความรู้ถึง โทษของยาเสพติด ๒.เพื่อให้เด็กรู้จักใช้เวลาว่างให้เป็น ประโยชน์ ๓.เพื่อสร้างภูมิคุ้มกัน ยาเสพติดในเด็กปฐมวัย	๑.จัดกิจกรรมรณรงค์ ป้องกันยาเสพติดแก่เด็ก ศูนย์พัฒนาเด็กเล็ก ๒.จัดทำสื่อประชาสัมพันธ์ ให้ความรู้แก่ผู้ปกครอง และผู้ใช้บริการ	๓,๐๐๐	๓,๐๐๐	๓,๐๐๐	๓,๐๐๐	๓,๐๐๐	ปีละ ๑ ครั้ง	๑.เด็กและ ผู้ปกครองมีความ รู้เรื่องโทษของ ยาเสพติด ๒.เด็กรู้จักใช้เวลา ว่างให้เกิด ประโยชน์ ๓.เด็กมีภูมิคุ้มกัน เกี่ยวกับยาเสพติด	-กอง การศึกษา -ศพด. ๒ ศูนย์ -รร.อนุบาล
๑๙	โครงการอุดหนุน ป้องกันและแก้ไข ปัญหายาเสพติดใน สถานศึกษา	- เพื่อให้เด็กและเยาวชนในเวลาว่างให้เป็น ประโยชน์	-นักเรียนและเยาวชนใน สถานศึกษา -โรงเรียนราชประชานุเคราะห์ -โรงเรียนบ้านห้วยล่ง -โรงเรียนบ้านควนเนียง -โรงเรียนบ้านช่องช้าง -โรงเรียนพรุพิพิทยา	๒๕,๐๐๐	๒๕,๐๐๐	๒๕,๐๐๐	๒๕,๐๐๐	๒๕,๐๐๐	๗๐ % ของ นักเรียน ในพื้นที่	-เด็กและเยาวชน ได้ใช้เวลาว่างให้ เกิดประโยชน์โดย ไม่มั่วสิ่งเสพติด	กองการศึกษา (นโยบายรัฐบาล)
๒๐	โครงการอนุรักษ์ดนตรี ไทย นาฏศิลป์ไทยและ ดนตรีพื้นบ้าน	-เพื่อจัดฝึกอบรม จัดตั้งชมรม ฝึกซ้อม ดนตรีพื้นบ้านและนาฏศิลป์ไทย	-เด็ก เยาวชนและประชาชน ทั่วไป	๒๐,๐๐๐	๒๐,๐๐๐	๒๐,๐๐๐	๒๐,๐๐๐	๒๐,๐๐๐	๕๐% ของผู้ เข้ารับ การ อบรม	เด็กและเยาวชนได้ ใช้เวลาว่างให้เกิด ประโยชน์โดยไม่ มั่วสิ่งเสพติด	กองการศึกษา

ยุทธศาสตร์จังหวัด ที่ ๔ การพัฒนาสังคมปลอดภัย คุณภาพชีวิตที่ดี และมีศักยภาพในการแข่งขัน

ยุทธศาสตร์การพัฒนาขององค์กรปกครองส่วนท้องถิ่นในเขตจังหวัด ที่ ๔ ส่งเสริม อนุรักษ์ ศาสนา ศิลปะ วัฒนธรรม จารีตประเพณี

๑. ยุทธศาสตร์การพัฒนาด้านส่งเสริมการศึกษา ศาสนา และวัฒนธรรม

แผนงานบริหารงานทั่วไป

แบบ ผ.๐๒

ที่	โครงการ	วัตถุประสงค์	เป้าหมาย (ผลผลิตของ โครงการ)	งบประมาณและที่มา					ตัวชี้วัด (KPI)	ผลลัพธ์ที่คาดว่าจะได้รับ	หน่วยงาน ที่ รับผิดชอบ
				๒๕๖๑ (บาท)	๒๕๖๒ (บาท)	๒๕๖๓ (บาท)	๒๕๖๔ (บาท)	๒๕๖๕ (บาท)			
๒๑	โครงการอุดหนุนวันเฉลิมพระบาทสมเด็จพระเจ้าอยู่หัวเนื่องในวโรกาสมหามงคลเฉลิมพระชนมายุ ๖๘ พรรษา /วันเฉลิมพระชนมพรรษาพระบาทสมเด็จพระเจ้าอยู่หัว มหาวชิราลงกรณ บดินทรเทพยวรางกูร	- เพื่อแสดงออกถึงความจงรักภักดีต่อสถาบันสำคัญของชาติ สร้างจิตสำนึกให้ทุกภาคส่วนรู้จักสามัคคีและปกป้องสถาบันสำคัญของชาติ ถำรงรักษาไว้ซึ่งวัฒนธรรมไทย	-อุดหนุนที่ว่าการอำเภอบ้านนาสาร เพื่อเป็นหน่วยงานหลักในการจัดงานเฉลิมพระชนมพรรษา	๓,๐๐๐	๓,๐๐๐	๘,๐๐๐	๘,๐๐๐	๘,๐๐๐	ร้อยละ ๗๐ ของผู้เข้าร่วม	- ประชาชนได้แสดงออกถึงความจงรักภักดี ร่วมเฉลิมฉลองและเทิดพระเกียรติ	สป.
๒๒	โครงการอุดหนุนวันเฉลิมพระชนมพรรษา สมเด็จพระนางเจ้าสุทิดา พัชรสุธาพิมลลักษณ พระบรมราชินี ประจำปี	- เพื่อแสดงออกถึงความจงรักภักดีต่อสถาบันสำคัญของชาติ สร้างจิตสำนึกให้ทุกภาคส่วนรู้จักสามัคคีและปกป้องสถาบันสำคัญของชาติ ถำรงรักษาไว้ซึ่งวัฒนธรรมไทย	-อุดหนุนที่ว่าการอำเภอบ้านนาสาร เพื่อเป็นหน่วยงานหลักในการจัดงานเฉลิมพระชนมพรรษา	๐	๐	๘,๐๐๐	๘,๐๐๐	๘,๐๐๐	ร้อยละ ๗๐ ของผู้เข้าร่วม	- ประชาชนได้แสดงออกถึงความจงรักภักดี ร่วมเฉลิมฉลองและเทิดพระเกียรติ	สป.

ยุทธศาสตร์จังหวัด ที่ ๔ การพัฒนาสังคมปลอดภัย คุณภาพชีวิตที่ดี และมีศักยภาพในการแข่งขัน

ยุทธศาสตร์การพัฒนาขององค์กรปกครองส่วนท้องถิ่นในเขตจังหวัดที่ ๕ ส่งเสริม พัฒนาคุณภาพชีวิต

๑. ยุทธศาสตร์การพัฒนาด้านส่งเสริมการศึกษา ศาสนา และวัฒนธรรม

แผนงานบริหารงานทั่วไป

แบบ ผ.๐๒

ที่	โครงการ	วัตถุประสงค์	เป้าหมาย (ผลผลิตของ โครงการ)	งบประมาณและที่มา					ตัวชี้วัด (KPI)	ผลลัพธ์ที่คาดว่าจะได้รับ	หน่วยงาน ที่ รับผิดชอบ
				๒๕๖๑ (บาท)	๒๕๖๒ (บาท)	๒๕๖๓ (บาท)	๒๕๖๔ (บาท)	๒๕๖๕ (บาท)			
๒๓	โครงการอุดหนุน“๑๓ ตุลาคม วันคล้ายวันสวรรคตพระบาท สมเด็จพระมหาภูมิพล อดุลย เดชมหาราช บรมนาถบพิตร” ประจำปี	- เพื่อแสดงออกถึงความ จงรักภักดีต่อสถาบัน สำคัญของชาติ สร้าง จิตสำนึกให้ทุกภาคส่วนรู้ รักสามัคคี และปกป้อง สถาบันสำคัญของชาติ ธำรงรักษาไว้ซึ่งวัฒนธรรม ไทย	-อุดหนุนที่ว่าการอำเภอ บ้านนาสาร เพื่อเป็น หน่วยงานหลักในการจัด งานเฉลิมพระชนมพรรษา	๐	๐	๘,๐๐๐	๘,๐๐๐	๘,๐๐๐	ร้อยละ ๗๐ ของผู้เข้าร่วม	- ประชาชนได้ แสดงออกถึงความ จงรักภักดี ร่วม เฉลิมฉลองและ เทิดพระเกียรติ	สป.
๒๔	โครงการอุดหนุนวันคล้ายวัน ประสูติศาสตราจารย์ ดร.สมเด็จพระ เจ้าน้องนางเธอ เจ้าฟ้าจุฬา ภรณวลัยลักษณ์ อัครราชกุมารี ประจำปี	- เพื่อแสดงออกถึงความ จงรักภักดีต่อสถาบัน สำคัญของชาติ สร้าง จิตสำนึกให้ทุกภาคส่วนรู้ รักสามัคคี และปกป้อง สถาบันสำคัญของชาติ ธำรงรักษาไว้ซึ่งวัฒนธรรม ไทย	-อุดหนุนที่ว่าการอำเภอ บ้านนาสาร เพื่อเป็น หน่วยงานหลักในการจัด งานเฉลิมพระชนมพรรษา	๑,๕๐๐	๑,๕๐๐	๑,๕๐๐	๑,๕๐๐	๑,๕๐๐	ร้อยละ ๗๐ ของผู้เข้าร่วม	- ประชาชนได้ แสดงออกถึงความ จงรักภักดี ร่วม เฉลิมฉลองและ เทิดพระเกียรติ	สป.

ยุทธศาสตร์จังหวัด ที่ ๔ การพัฒนาสังคมปลอดภัย คุณภาพชีวิตที่ดี และมีศักยภาพในการแข่งขัน

ยุทธศาสตร์การพัฒนาขององค์กรปกครองส่วนท้องถิ่นในเขตจังหวัดที่ ๕ ส่งเสริม พัฒนาคุณภาพชีวิต

แบบ ผ.๐๒

๑. ยุทธศาสตร์การพัฒนาด้านส่งเสริมการศึกษา ศาสนา และวัฒนธรรม

แผนงานบริหารงานทั่วไป

ที่	โครงการ	วัตถุประสงค์	เป้าหมาย (ผลผลิตของโครงการ)	งบประมาณและที่มา					ตัวชี้วัด (KPI)	ผลลัพธ์ที่คาดว่าจะได้รับ	หน่วยงาน ที่ รับผิดชอบ
				๒๕๖๑ (บาท)	๒๕๖๒ (บาท)	๒๕๖๓ (บาท)	๒๕๖๔ (บาท)	๒๕๖๕ (บาท)			
๒๕	โครงการอุดหนุนวันเฉลิมพระชนมพรรษาสมเด็จพระนางเจ้าสิริกิติ์ พระบรมราชินีนาถ พระบรมราชชนนีพันปีหลวง ประจำปี	- เพื่อแสดงออกถึงความจงรักภักดีต่อสถาบันสำคัญของชาติ สร้างจิตสำนึกให้ทุกภาคส่วนรู้รักสามัคคี และปกป้องสถาบันสำคัญของชาติ ธำรงรักษาไว้ซึ่งวัฒนธรรมไทย	-อุดหนุนที่ว่าการอำเภอ บ้านนาสาร เพื่อเป็นหน่วยงานหลักในการจัดงานเฉลิมพระชนมพรรษา	๓,๕๐๐	๓,๕๐๐	๓,๕๐๐	๓,๕๐๐	๓,๕๐๐	ร้อยละ ๗๐ของผู้เข้าร่วม	- ประชาชนได้แสดงออกถึงความจงรักภักดีร่วมเฉลิมฉลองและเทิดพระเกียรติ	สป.
๒๖	โครงการอุดหนุนวันคล้ายวันเฉลิมพระชนมพรรษาพระบาทสมเด็จพระมหาภูมิพลอดุลยเดชมหาราชบรมนาถบพิตร วันชาติ หรือวันพ่อแห่งชาติ ประจำปี	- เพื่อแสดงออกถึงความจงรักภักดีต่อสถาบันสำคัญของชาติ สร้างจิตสำนึกให้ทุกภาคส่วนรู้รักสามัคคี และปกป้องสถาบันสำคัญของชาติ ธำรงรักษาไว้ซึ่งวัฒนธรรมไทย	-อุดหนุนที่ว่าการอำเภอ บ้านนาสาร เพื่อเป็นหน่วยงานหลักในการจัดงานเฉลิมพระชนมพรรษา	๑,๕๐๐	๑,๕๐๐	๑,๕๐๐	๑,๕๐๐	๑,๕๐๐	ร้อยละ ๗๐ของผู้เข้าร่วม	- ประชาชนได้แสดงออกถึงความจงรักภักดีร่วมเฉลิมฉลองและเทิดพระเกียรติ	สป.



ยุทธศาสตร์จังหวัด ที่ ๔ การพัฒนาสังคมปลอดภัย คุณภาพชีวิตที่ดี และมีศักยภาพในการแข่งขัน  
ยุทธศาสตร์การพัฒนาขององค์กรปกครองส่วนท้องถิ่นในเขตจังหวัดที่ ๕ ส่งเสริม พัฒนาคุณภาพชีวิต

แบบ ผ.๐๒

๑. ยุทธศาสตร์การพัฒนาด้านส่งเสริมการศึกษา ศาสนา และวัฒนธรรม  
แผนงานบริหารงานทั่วไป

ที่	โครงการ	วัตถุประสงค์	เป้าหมาย (ผลผลิตของโครงการ)	งบประมาณและที่มา					ตัวชี้วัด (KPI)	ผลลัพธ์ที่คาดว่าจะได้รับ	หน่วยงาน ที่ รับผิดชอบ
				๒๕๖๑ (บาท)	๒๕๖๒ (บาท)	๒๕๖๓ (บาท)	๒๕๖๔ (บาท)	๒๕๖๕ (บาท)			
๒๗	โครงการอุดหนุน ๒๓ ตุลาคม วันปิยมหาราช	- เพื่อแสดงออกถึงความ จงรักภักดีต่อสถาบัน สำคัญของชาติ สร้าง จิตสำนึกให้ทุกภาคส่วนรู้ รักสามัคคี และปกป้อง สถาบันสำคัญของชาติ ธำรงรักษาไว้ซึ่งวัฒนธรรม ไทย	-อุดหนุนที่ว่าการอำเภอ บ้านนาสาร เพื่อเป็น หน่วยงานหลักในการจัดงาน เฉลิมพระชนมพรรษา	๑,๕๐๐	๑,๕๐๐	๑,๕๐๐	๑,๕๐๐	๑,๕๐๐	ร้อยละ ๗๐ ของ ผู้เข้าร่วม	- ประชาชนได้ แสดงออกถึง ความจงรัก ภักดีร่วมเฉลิม ฉลองและ เทิดพระเกียรติ	สป.
๒๘	โครงการจัดกิจกรรมงานอนุสรณ์ สถานรำลึกวีรชน	- มีแหล่งท่องเที่ยวเพิ่ม มากขึ้นและให้ชุมชนมีส่วน ร่วมในการบริการการ ท่องเที่ยว	- ๑ ครั้ง/ปี	๑๐๐,๐๐๐	๑๐๐,๐๐๐	๑๐๐,๐๐๐	๑๐๐,๐๐๐	๑๐๐,๐๐๐	ร้อยละ ๕๐ ของ ผู้เข้าร่วม	- เพิ่มช่องทาง ชุมชนมีส่วนร่วม ในการจัดบริการ การท่องเที่ยว และสร้างรายได้ ให้แก่ชุมชน	อบจ./ กอง การศึกษา

ยุทธศาสตร์จังหวัด ที่ ๔ การพัฒนาสังคมปลอดภัย คุณภาพชีวิตที่ดี และมีศักยภาพในการแข่งขัน

ยุทธศาสตร์การพัฒนาขององค์กรปกครองส่วนท้องถิ่นในเขตจังหวัด ที่ ๔ ส่งเสริม อนุรักษ์ ศาสนา ศิลปะ วัฒนธรรม จารีตประเพณี

แบบ ผ.๐๒

๑. ยุทธศาสตร์การพัฒนาด้านส่งเสริมการศึกษา ศาสนา และวัฒนธรรม

แผนงานการศาสนาวัฒนธรรม และ นันทนาการ

ที่	โครงการ	วัตถุประสงค์	เป้าหมาย (ผลผลิตของ โครงการ)	งบประมาณและที่มา					ตัวชี้วัด (KPI)	ผลลัพธ์ที่คาดว่าจะได้รับ	หน่วยงาน ที่ รับผิดชอบ
				๒๕๖๑ (บาท)	๒๕๖๒ (บาท)	๒๕๖๓ (บาท)	๒๕๖๔ (บาท)	๒๕๖๕ (บาท)			
๒๙	โครงการอุดหนุนการจัดกิจกรรมวันสารทเดือนสิบ หมู่ที่ ๑ - ๗	- เพื่ออนุรักษ์วัฒนธรรมและประเพณีอันดีงามของไทย	- ประชาชนในพื้นที่เทศบาลตำบลพรุที จำนวน ๗ หมู่บ้าน	๓๕,๐๐๐	๓๕,๐๐๐	๓๕,๐๐๐	๓๕,๐๐๐	๓๕,๐๐๐	ประชาชนจำนวน ๑๕๐คน	-วัฒนธรรมและประเพณีอันดีงามของไทยได้รับการสืบทอด	กองการศึกษา
๓๐	โครงการจัดงานวันลอยกระทง	- เพื่อสืบสานวัฒนธรรมอันดีงามของไทยให้คงอยู่สืบไป - เพื่อปลูกฝังจิตสำนึกของเด็ก เยาวชน ประชาชนนวนการอนุรักษ์วัฒนธรรมและเชิดชูเอกลักษณ์ของความเป็นไทย	- ประชาชน ๗ หมู่บ้าน	๗๐,๐๐๐	๗๐,๐๐๐	๗๐,๐๐๐	๗๐,๐๐๐	๗๐,๐๐๐	ร้อยละ ๖๐%ของประชาชน ๗ หมู่บ้าน	-วัฒนธรรมและประเพณีอันดีงามของไทยได้รับการสืบทอด	กองการศึกษา/อบจ.
๓๑	โครงการห้องสมุดวีรชนบ้านช่องช้าง	-เพื่อยกระดับและกระตุ้นความรู้สึกรักให้ประชาชนและชุมชนได้เข้ามามีส่วนร่วมในการจัดการศึกษา	-เพื่อให้นักเรียนและชุมชนสามารถค้นหาความรู้เต็มรูปแบบและเป็นระบบ	๔๕๐,๐๐๐	๔๕๐,๐๐๐	๔๕๐,๐๐๐	๔๕๐,๐๐๐	๔๕๐,๐๐๐	ร้อยละ ๕๐ของผู้เข้าร่วม	-ประชาชนทั่วไปและนักเรียนเข้ามาศึกษาหาความรู้ให้มีความก้าวหน้า	กองการศึกษา/อบจ.

ยุทธศาสตร์จังหวัด ที่ ๔ การพัฒนาสังคมปลอดภัย คุณภาพชีวิตที่ดี และมีศักยภาพในการแข่งขัน

ยุทธศาสตร์การพัฒนาขององค์กรปกครองส่วนท้องถิ่นในเขตจังหวัด ที่ ๔ ส่งเสริม อนุรักษ์ ศาสนา ศิลปะ วัฒนธรรม จารีตประเพณี

แบบ ผ.๐๒

๑. ยุทธศาสตร์การพัฒนาด้านส่งเสริมการศึกษา ศาสนา และวัฒนธรรม

แผนงานการศึกษา วัฒนธรรมและนันทนาการ/แผนงานสังคมสงเคราะห์

ที่	โครงการ	วัตถุประสงค์	เป้าหมาย (ผลผลิตของ โครงการ)	งบประมาณและที่มา					ตัวชี้วัด (KPI)	ผลลัพธ์ที่คาดว่าจะได้รับ	หน่วยงาน ที่รับผิดชอบ
				๒๕๖๑ (บาท)	๒๕๖๒ (บาท)	๒๕๖๓ (บาท)	๒๕๖๔ (บาท)	๒๕๖๕ (บาท)			
๓๒	โครงการจัดกิจกรรมวัน เข้าพรรษา	- เพื่อสืบสานประเพณีวัน สำคัญทางพระพุทธศาสนา -เพื่อส่งเสริมให้ประชาชนเห็น ความสำคัญของประชาชน เข้า วัดทำบุญ เวียนเทียน -เพื่อให้เกิดการบูรณาการ ร่วมกับเทศบาลหน่วยงาน ราชการในพื้นที่และประชาชน	- ประชาชนในพื้นที่ เทศบาลตำบลพุนี จำนวน ๗ หมู่บ้าน	๑๕,๐๐๐	๑๕,๐๐๐	๑๕,๐๐๐	๑๕,๐๐๐	๑๕,๐๐๐	ประชาชน จำนวน ๑๐๐ คน	-วัฒนธรรมและ ประเพณีอันดีงาม ของไทยได้รับการ สืบทอด	กองการศึกษา
๓๓	โครงการจัดการองค์ ความรู้การท่องเที่ยว	๑.เพื่อให้ผู้เข้าอบรมมี องค์ ความรู้ในการจัดการท่องเที่ยว ๒.เพื่อจัดเก็บองค์ความรู้การ จัดการการท่องเที่ยว ๓.เพื่อเผยแพร่และประยุกต์ใช้ องค์ความรู้การจัดการ ท่องเที่ยว	๑.กลุ่มท่องเที่ยวจังหวัด สุราษฎร์ธานี ๒.เครือข่ายการ ท่องเที่ยวจังหวัดสุ ราษฎร์ธานี ๓.กลุ่มท่องเที่ยวใน พื้นที่	๓๐,๐๐๐	๓๐,๐๐๐	๓๐,๐๐๐	๓๐,๐๐๐	๓๐,๐๐๐	ระดับ ความ สำเร็จของ การจัด องค์ ความรู้ การ ท่องเที่ยว	-สมาชิก/กลุ่ม ท่องเที่ยวจังหวัดสุ ราษฎร์ธานี มีองค์ความรู้ใน การจัดการการ ท่องเที่ยว -มีการเชื่อมโยง เครือข่ายการ ท่องเที่ยวจังหวัดสุ ราษฎร์ธานี	กอง การศึกษา/ กลุ่มท่องเที่ยว ในพื้นที่/สนง. การท่องเที่ยว/ เครือข่ายการ ท่องเที่ยว จังหวัดสุ ราษฎร์ธานี

ยุทธศาสตร์จังหวัด ที่ ๔ การพัฒนาสังคมปลอดภัย คุณภาพชีวิตที่ดี และมีศักยภาพในการแข่งขัน

ยุทธศาสตร์การพัฒนาขององค์กรปกครองส่วนท้องถิ่นในเขตจังหวัด ที่ ๔ ส่งเสริม อนุรักษ์ ศาสนา ศิลปะ วัฒนธรรม จารีตประเพณี

แบบ ผ.๐๒

๑. ยุทธศาสตร์การพัฒนาด้านส่งเสริมการศึกษา ศาสนา และวัฒนธรรม

แผนงานบริหารงานทั่วไป

ที่	โครงการ	วัตถุประสงค์	เป้าหมาย (ผลผลิตของ โครงการ)	งบประมาณและที่มา					ตัวชี้วัด (KPI)	ผลลัพธ์ที่คาดว่าจะได้รับ	หน่วยงาน ที่รับผิดชอบ
				๒๕๖๑ (บาท)	๒๕๖๒ (บาท)	๒๕๖๓ (บาท)	๒๕๖๔ (บาท)	๒๕๖๕ (บาท)			
๓๔	โครงการอบรมศึกษาดูงานอันเนื่องมาจากพระราชดำริและแสดงออกถึงความจงรักภักดีต่อสถาบันพระมหากษัตริย์	-เพื่อเป็นการเฉลิมฉลองเทิดพระเกียรติสมเด็จพระเจ้าอยู่หัวมหาวชิราลงกรและศึกษาโครงการอันเนื่องมาจากพระราชดำริต่างๆ	-ผู้บริหาร สมาชิกสภาฯ พนักงานเทศบาล พนักงานจ้างแก่นนำกลุ่มองค์กรและประชาชนทั่วไป	๐	๐	๑๕๐,๐๐๐	๑๕๐,๐๐๐	๑๕๐,๐๐๐	-ผู้เข้าร่วมจำนวน ๔๕ คน รับทราบพระราชกรณียกิจระบบจัดการน้ำและขยะ สามารถนำมาปรับใช้ในครัวเรือน ชุมชน ลดมลพิษในพื้นที่	-ประชาชนได้แสดงออกถึงความจงรักภักดี ร่วมเฉลิมฉลองและเทิดพระเกียรติ	สำนักปลัด

ยุทธศาสตร์จังหวัด ที่ ๔ การพัฒนาสังคมปลอดภัย คุณภาพชีวิตที่ดี และมีศักยภาพในการแข่งขัน

ยุทธศาสตร์การพัฒนาขององค์กรปกครองส่วนท้องถิ่นในเขตจังหวัด ที่ ๔ ส่งเสริม อนุรักษ์ ศาสนา ศิลปะ วัฒนธรรม จารีตประเพณี

แบบ ผ.๐๒

๑. ยุทธศาสตร์การพัฒนาด้านส่งเสริมการศึกษา ศาสนา และวัฒนธรรม

แผนงานการศึกษา วัฒนธรรมและนันทนาการ

ที่	โครงการ	วัตถุประสงค์	เป้าหมาย (ผลผลิตของ โครงการ)	งบประมาณและที่มา					ตัวชี้วัด (KPI)	ผลลัพธ์ที่คาดว่าจะได้รับ	หน่วยงาน ที่รับผิดชอบ
				๒๕๖๑ (บาท)	๒๕๖๒ (บาท)	๒๕๖๓ (บาท)	๒๕๖๔ (บาท)	๒๕๖๕ (บาท)			
๓๕	โครงการพัฒนา ศักยภาพ คณะกรรมการ สถานศึกษา/ คณะกรรมการการศึกษา เทศบาล	-เพื่ออบรมให้ความรู้แก่ คณะกรรมการสถานศึกษาและ คณะกรรมการการศึกษา เทศบาลตำบลพรุพีในการ พัฒนาการบริหารแบบมีส่วนร่วม ร่วมในสถานศึกษา -เพื่อให้คณะกรรมการ สถานศึกษาและคณะกรรมการ จัดการศึกษาเทศบาลตำบลพรุพี ได้ทราบถึงบทบาทหน้าที่ของ ตัวเอง	-คณะกรรมการ สถานศึกษา (ศพด./ โรงเรียน) -คณะกรรมการ การศึกษาเทศบาล ตำบลพรุพี	๐	๐	๒๐,๐๐๐	๒๐,๐๐๐	๒๐,๐๐๐	คณะกรรมการ จำนวน คน	-คณะกรรมการมี ความรู้ความเข้าใจ ในบทบาทหน้าที่ ของตนเอง -เกิดความสัมพันธ์ อันดีระหว่าง คณะกรรมการกับ สถานศึกษาและ ต้นสังกัด	กองการศึกษา

ยุทธศาสตร์จังหวัด ที่ ๔ การพัฒนาสังคมปลอดภัย คุณภาพชีวิตที่ดี และมีศักยภาพในการแข่งขัน

ยุทธศาสตร์การพัฒนาขององค์กรปกครองส่วนท้องถิ่นในเขตจังหวัด ที่ ๔ ส่งเสริม อนุรักษ์ ศาสนา ศิลปะ วัฒนธรรม จารีตประเพณี

๑. ยุทธศาสตร์การพัฒนาด้านส่งเสริมการศึกษา ศาสนา และวัฒนธรรม

แผนงานสังคมสงเคราะห์

แบบ ผ.๐๒

ที่	โครงการ	วัตถุประสงค์	เป้าหมาย (ผลผลิตของ โครงการ)	งบประมาณและที่มา					ตัวชี้วัด (KPI)	ผลลัพธ์ที่คาดว่าจะได้รับ	หน่วยงาน ที่รับผิดชอบ
				๒๕๖๑ (บาท)	๒๕๖๒ (บาท)	๒๕๖๓ (บาท)	๒๕๖๔ (บาท)	๒๕๖๕ (บาท)			
๓๖	โครงการจัดกิจกรรมวัน ผู้สูงอายุ	- เพื่ออนุรักษ์วัฒนธรรมและ ประเพณีอันดีงามของไทย	- ๑ ครั้ง/ปี	๕๐,๐๐๐	๕๐,๐๐๐	๕๐,๐๐๐	๕๐,๐๐๐	๕๐,๐๐๐	ผู้สูงอายุ ๓๐๐ คน	-วัฒนธรรมและ ประเพณีอันดีงาม ของไทยได้รับการ สืบทอด	สป.

รายละเอียดโครงการพัฒนา  
แผนพัฒนาท้องถิ่นสี่ปี(พ.ศ.๒๕๖๑-๒๕๖๕)  
สำหรับองค์กรปกครองส่วนท้องถิ่นดำเนินการ  
ชื่อ อบท. เทศบาลตำบลพรุพี

แบบ ผ.๐๒

ยุทธศาสตร์ ที่ ๔ การพัฒนาสังคมปลอดภัย คุณภาพชีวิตที่ดี และมีศักยภาพในการแข่งขัน  
ยุทธศาสตร์การพัฒนาขององค์กรปกครองส่วนท้องถิ่นในเขตที่ ๕ ส่งเสริม พัฒนาคุณภาพชีวิต

๒. ยุทธศาสตร์ด้านความสงบเรียบร้อยของประชาชน

แผนงานการรักษาความสงบภายใน

ที่	โครงการ	วัตถุประสงค์	เป้าหมาย (ผลผลิตของ โครงการ)	งบประมาณ					ตัวชี้วัด (KPI)	ผลลัพธ์ที่คาดว่าจะได้รับ	หน่วยงานที่ รับผิดชอบ
				๒๕๖๑ (บาท)	๒๕๖๒ (บาท)	๒๕๖๓ (บาท)	๒๕๖๔ (บาท)	๒๕๖๕ (บาท)			
๑	โครงการอบรมอาสาจราจร ขับขี่ปลอดภัย มีวินัย สวม หมวกนิรภัย ๑๐๐ %	-เพื่อให้เกิดความสะอาดต่อ การปฏิบัติงานตามภารกิจ ขององค์กรปกครองส่วน ท้องถิ่น -ลดอุบัติเหตุและอุบัติเหตุจาก การจราจรบนท้องถนนให้ ลดลง	-ประชาชนที่ใช้รถใช้ ถนนสัญจรไปมา -อาสาสมัครจราจร ในเขตพื้นที่ตำบล พรุพี จำนวน ๕๐ คน	๐	๓๐,๐๐๐	๓๐,๐๐๐	๕๐,๐๐๐	๕๐,๐๐๐	ร้อยละ ๘๐ ของ ผู้เข้าร่วม โครงการ	-ลดอุบัติเหตุและ อุบัติเหตุจาก การจราจรบนท้อง ถนนลดลง -ประชาชนมีความ ปลอดภัยในชีวิต และทรัพย์สินเพิ่ม มากขึ้น	-สป. -ปภ.จังหวัด -สนง.ขนส่ง ทางบก -สภ.บ้านนา สาร
๒	โครงการฝึกอบรมเครือข่าย อาสาสมัคร เตือนภัย “มิสเตอร์เตือนภัย”	-เพื่อให้ประชาชนทั่วไป และ สมาชิก อบท.มีความรู้ ความเข้าใจในการเตือนภัย เมื่อเกิดภัยพิบัติและสา ธารณภัยต่างๆและสามารถ แจ้งเหตุต่างๆให้ประชาชน ทราบก่อนเกิดสาธารณภัย -ช่วยลดความสูญเสียในชีวิต และทรัพย์สินของประชาชน	-ประชาชนทั่วไป นักเรียน นักศึกษา ในสถานศึกษา จำนวน ๓๐ คน	๐	๕๐,๐๐๐	๓๐,๐๐๐	๕๐,๐๐๐	๕๐,๐๐๐	ร้อยละ ๘๐ ของ ผู้เข้าร่วม โครงการ	-เพิ่มความ ปลอดภัยในชีวิต และทรัพย์สินของ ประชาชน	-สป. -ปภ.จังหวัด -อุตุนิยามวิทยา จังหวัด (นโยบาย รัฐบาล)

ยุทธศาสตร์ ที่ ๔ การพัฒนาสังคมปลอดภัย คุณภาพชีวิตที่ดี และมีศักยภาพในการแข่งขัน  
ยุทธศาสตร์การพัฒนาขององค์กรปกครองส่วนท้องถิ่นในเขตที่ ๕ ส่งเสริม พัฒนาคุณภาพชีวิต

๒. ยุทธศาสตร์ด้านความสงบเรียบร้อยของประชาชน

แผนงานการรักษาความสงบภายใน

แบบ ผ.๐๒

ที่	โครงการ	วัตถุประสงค์	เป้าหมาย (ผลผลิตของ โครงการ)	งบประมาณ					ตัวชี้วัด (KPI)	ผลลัพธ์ที่คาดว่าจะ ได้รับ	หน่วยงานที่ รับผิดชอบ
				๒๕๖๑ (บาท)	๒๕๖๒ (บาท)	๒๕๖๓ (บาท)	๒๕๖๔ (บาท)	๒๕๖๕ (บาท)			
๓	โครงการรณรงค์ป้องกันเด็ก จมน้ำ (MERIT MAKER)	-ป้องกันเด็กจมน้ำในเขต พื้นที่เทศบาล -ประชาชนทั่วไป นักเรียน นักศึกษาได้เรียนรู้ทักษะการ ว่ายน้ำเอาชีวิตรอดและ ช่วยเหลือคนจมน้ำได้อย่าง ถูกวิธี -แหล่งน้ำเสี่ยงในเขตพื้นที่ ได้รับการปรับปรุง ติดตั้ง อุปกรณ์ช่วยคนจมน้ำ -เพื่อเตรียมความพร้อมใน การป้องกันและบรรเทาสา ธารณภัย -เป็นการบูรณาการการ ปฏิบัติงานร่วมกันระหว่าง หน่วยงานที่เกี่ยวข้อง -ลดการเสียชีวิตของ ประชาชนที่เป็นสาเหตุจาก การจมน้ำ	-ประชาชนทั่วไป นักเรียน นักศึกษา ในสถานศึกษา จำนวน ๑๐๐ คน	๐	๕๐,๐๐๐	๕๐,๐๐๐	๕๐,๐๐๐	๕๐,๐๐๐	ร้อยละ ๘๐ ของ ผู้เข้าร่วม โครงการ	-ประชาชนมีความ ปลอดภัยในชีวิตและ ทรัพย์สินเพิ่มมากขึ้น -ลดอัตราการเสียชีวิต จากการจมน้ำ -แหล่งน้ำเสี่ยงในเขต พื้นที่ได้รับการ ปรับปรุงและติดตั้ง อุปกรณ์ช่วยคนจมน้ำ -ประชาชนและ เยาวชนได้เรียนรู้ ทักษะการว่ายน้ำเอา ชีวิตรอดและช่วยเหลือ คนจมน้ำได้อย่างถูกวิธี	-สป. -ปภ.จังหวัด -สสอ.บ้านนา สาร -รพ.บ้านนา สาร -สสจ.จังหวัด



ยุทธศาสตร์ ที่ ๔ การพัฒนาสังคมปลอดภัย คุณภาพชีวิตที่ดี และมีศักยภาพในการแข่งขัน  
ยุทธศาสตร์การพัฒนาขององค์กรปกครองส่วนท้องถิ่นในเขตที่ ๕ ส่งเสริม พัฒนาคุณภาพชีวิต

๒. ยุทธศาสตร์ด้านความสงบเรียบร้อยของประชาชน

แผนงานการรักษาความสงบภายใน

แบบ ผ.๐๒

ที่	โครงการ	วัตถุประสงค์	เป้าหมาย (ผลผลิตของ โครงการ)	งบประมาณ					ตัวชี้วัด (KPI)	ผลลัพธ์ที่คาดว่าจะได้รับ	หน่วยงานที่ รับผิดชอบ
				๒๕๖๑ (บาท)	๒๕๖๒ (บาท)	๒๕๖๓ (บาท)	๒๕๖๔ (บาท)	๒๕๖๕ (บาท)			
๔	โครงการเสริมสร้างศักยภาพชุมชนด้านการป้องกันและบรรเทาสาธารณภัย : การบริหารจัดการความเสี่ยงจากภัยพิบัติโดยอาศัยชุมชนเป็นฐาน (Community Based Disaster Risk Management : CBDRM) ให้ชุมชนมีความเข้มแข็งสามารถบริหารจัดการภัยพิบัติ หรือสาธารณภัยในเบื้องต้นได้ด้วยตนเอง และร่วมดำเนินการเพื่อลดความเสี่ยงภัย ป้องกัน และควบคุมความเสียหายจากสาธารณภัย ตลอดจนสามารถฟื้นฟูสภาพความเสียหายให้กลับสู่สภาวะปกติได้รวดเร็วยิ่งขึ้น	เพื่อให้มีการจัดการภัยพิบัติโดยอาศัยชุมชนเป็นฐาน (Community Based Disaster Risk Management : CBDRM) ให้ชุมชนมีความเข้มแข็งสามารถบริหารจัดการภัยพิบัติ หรือสาธารณภัยในเบื้องต้นได้ด้วยตนเอง และร่วมดำเนินการเพื่อลดความเสี่ยงภัย ป้องกัน และควบคุมความเสียหายจากสาธารณภัย ตลอดจนสามารถฟื้นฟูสภาพความเสียหายให้กลับสู่สภาวะปกติได้รวดเร็วยิ่งขึ้น	-หมู่บ้านที่เป็นพื้นที่เสี่ยงภัยต่างๆ หมู่ที่ ๑ - ๗ ตำบลพรุพี	-	๕๐,๐๐๐	๕๐,๐๐๐	๕๐,๐๐๐	๕๐,๐๐๐	ร้อยละ ๘๐ ของผู้เข้าร่วมโครงการ	-ประชาชนมีความปลอดภัยในชีวิตและทรัพย์สินเพิ่มมากขึ้น	-สำนักปลัดเทศบาล -ปภ.จังหวัด -อุตุวิทยามหาวิทยาลัยจังหวัด

ยุทธศาสตร์ ที่ ๔ การพัฒนาสังคมปลอดภัย คุณภาพชีวิตที่ดี และมีศักยภาพในการแข่งขัน  
ยุทธศาสตร์การพัฒนาขององค์กรปกครองส่วนท้องถิ่นในเขตที่ ๕ ส่งเสริม พัฒนาคุณภาพชีวิต

แบบ ผ.๐๒

๒. ยุทธศาสตร์ด้านความสงบเรียบร้อยของประชาชน

แผนงานการรักษาความสงบภายใน

ที่	โครงการ	วัตถุประสงค์	เป้าหมาย (ผลผลิตของ โครงการ)	งบประมาณและที่ผ่านมา					ตัวชี้วัด (KPI)	ผลลัพธ์ที่คาดว่าจะได้รับ	หน่วยงานที่ รับผิดชอบ
				๒๕๖๑ (บาท)	๒๕๖๒ (บาท)	๒๕๖๓ (บาท)	๒๕๖๔ (บาท)	๒๕๖๕ (บาท)			
๕	โครงการพัฒนาศักยภาพ อปพร.และบุคลากร ผู้ปฏิบัติงานด้านการป้องกัน และบรรเทาสาธารณภัย	เพื่อให้ อปพร.และบุคลากร ด้านการป้องกันและบรรเทา สาธารณภัยมีทักษะและ ความรู้ในด้านการป้องกัน และบรรเทาสาธารณภัย สามารถช่วยเหลือประชาชน ได้อย่างมีประสิทธิภาพ	-สมาชิก อปพร. และบุคลากรที่ ปฏิบัติงานงาน ด้านการป้องกัน และบรรเทาสา ธารณภัย จำนวน ๓๐ คน	-	-	๕๐,๐๐๐	๕๐,๐๐๐	๕๐,๐๐๐	ร้อยละ ๘๐ ของ ผู้เข้าร่วม โครงการ	-ประชาชนมีความ ปลอดภัยในชีวิต และทรัพย์สินเพิ่ม มากขึ้น - อปพร.และ บุคลากรด้านการ ป้องกันและ บรรเทาสาธารณ ภัยมีทักษะและ ความรู้ในด้านการ ป้องกันและ บรรเทาสาธารณ ภัยสามารถ ช่วยเหลือ ประชาชนได้อย่าง มีประสิทธิภาพ	-สำนัก ปลัดเทศบาล -ปภ.จังหวัด -สสอ.บ้านนา สาร -รพ.บ้านนาสาร -สภ.บ้านนาสาร

ยุทธศาสตร์ ที่ ๔ การพัฒนาสังคมปลอดภัย คุณภาพชีวิตที่ดี และมีศักยภาพในการแข่งขัน  
ยุทธศาสตร์การพัฒนาขององค์กรปกครองส่วนท้องถิ่นในเขตที่ ๕ ส่งเสริม พัฒนาคุณภาพชีวิต

๒. ยุทธศาสตร์ด้านความสงบเรียบร้อยของประชาชน

แผนงานการรักษาความสงบภายใน

แบบ ผ.๐๒

ที่	โครงการ	วัตถุประสงค์	เป้าหมาย (ผลผลิตของโครงการ)	งบประมาณ					ตัวชี้วัด (KPI)	ผลลัพธ์ที่คาดว่าจะได้รับ	หน่วยงานที่รับผิดชอบ
				๒๕๖๑ (บาท)	๒๕๖๒ (บาท)	๒๕๖๓ (บาท)	๒๕๖๔ (บาท)	๒๕๖๕ (บาท)			
๖	โครงการชุมชนประชาธิปไตย ร่วมใจ ป้องกันและแก้ไข อคติภัย นำสู่ชุมชน ปลอดภัย	-มีความสะดวกในการ ปฏิบัติงานบริการ ประชาชนด้านป้องกันและ บรรเทาสาธารณภัยจาก อคติภัยได้อย่างมีประสิทธิภาพ รวดเร็ว และทันต่อเหตุการณ์ -ประชาชนมีเครื่องมือและ อุปกรณ์สำหรับการ ป้องกันและระงับอคติภัย ในเบื้องต้นได้	-ติดตั้งถังดับเพลิงชนิด ผงเคมีแห้งพร้อมตู้เก็บ ถังดับเพลิงประจำ หมู่บ้านในชุมชนที่มีความเสี่ยงอคติภัย หมู่ที่ ๑-๗ ตำบลพรุพี จำนวน ๓๐ จุด	-	๘๐,๐๐๐	๘๐,๐๐๐	๘๐,๐๐๐	๘๐,๐๐๐	ร้อยละ ๘๐ ของชุมชนที่เป็นพื้นที่เสี่ยงอคติภัย	-ประชาชนมีความปลอดภัยในชีวิตและทรัพย์สินเพิ่มมากขึ้น	สป. (นโยบายรัฐบาล)

ยุทธศาสตร์ ที่ ๔ การพัฒนาสังคมปลอดภัย คุณภาพชีวิตที่ดี และมีศักยภาพในการแข่งขัน  
ยุทธศาสตร์การพัฒนาขององค์กรปกครองส่วนท้องถิ่นในเขตที่ ๕ ส่งเสริม พัฒนาคุณภาพชีวิต

แบบ ผ.๐๒

๒. ยุทธศาสตร์ด้านความสงบเรียบร้อยของประชาชน

แผนงานการรักษาความสงบภายใน

ที่	โครงการ	วัตถุประสงค์	เป้าหมาย (ผลผลิตของโครงการ)	งบประมาณ					ตัวชี้วัด (KPI)	ผลลัพธ์ที่คาดว่าจะ ได้รับ	หน่วยงานที่ รับผิดชอบ
				๒๕๖๑ (บาท)	๒๕๖๒ (บาท)	๒๕๖๓ (บาท)	๒๕๖๔ (บาท)	๒๕๖๕ (บาท)			
๗	โครงการชุมชนประชารัฐ ร่วมใจ ป้องกันและแก้ไข ปัญหาอาชญากรรม นำสู่ชุมชนปลอดภัย	-เพื่อลดปัญหา อาชญากรรมและ ความไม่สงบในชุมชน -เพื่อให้ประชาชนมี ส่วนร่วมในการดูแล ชุมชนให้มีความ ปลอดภัยยิ่งขึ้น -จัดตั้งศูนย์ ประสานงานร่วมการ รักษาความสงบ เรียบร้อยประจำตำบล พรุพี	-ส่งเสริมและสนับสนุน สมาชิก อปพร.และ บุคลากรด้านการป้องกัน และบรรเทา สาธารณ ภัยเข้าร่วมการตั้งด่าน ตรวจ/จุดตรวจ/จุดสกัด/ การออกลาดตระเวน เพื่อรักษาความสงบ เรียบร้อยร่วมกับฝ่าย ปกครองหรือตำรวจ ท้องที่และส่งเสริมการ รักษาความสงบ เรียบร้อย	-	๑๐๐,๐๐๐	๑๐๐,๐๐๐	๑๐๐,๐๐๐	๑๐๐,๐๐๐	ร้อยละ ๘๐ ของชุมชนที่ เป็นพื้นที่ เสี่ยง อาชญากรรม และการ แพร่ระบาดของ ของยาเสพติด	-เพิ่มศักยภาพและ ความสามารถให้กับ อปพร.ในการรักษา ความสงบเรียบร้อย ของประชาชน -ส่งเสริมความเป็น ระเบียบเรียบร้อยและ ความสงบสุขใน สังคม -ศูนย์ประสานงาน การรักษาความสงบ เรียบร้อยตำบลพรุพี	-สป. -ฝ่ายปกครอง -กำนัน -ผู้ใหญ่บ้าน -ชุดรักษา ความสงบ หมู่บ้าน -สภ.บ้านนา สาร (นโยบาย รัฐบาล)

ยุทธศาสตร์ ที่ ๔ การพัฒนาสังคมปลอดภัย คุณภาพชีวิตที่ดี และมีศักยภาพในการแข่งขัน  
ยุทธศาสตร์การพัฒนาขององค์กรปกครองส่วนท้องถิ่นในเขตที่ ๕ ส่งเสริม พัฒนาคุณภาพชีวิต

แบบ ผ.๐๒

๒. ยุทธศาสตร์ด้านความสงบเรียบร้อยของประชาชน

แผนงานการรักษาความสงบภายใน

ที่	โครงการ	วัตถุประสงค์	เป้าหมาย (ผลผลิตของ โครงการ)	งบประมาณ					ตัวชี้วัด (KPI)	ผลลัพธ์ที่คาดว่าจะได้รับ	หน่วยงานที่ รับผิดชอบ
				๒๕๖๑ (บาท)	๒๕๖๒ (บาท)	๒๕๖๓ (บาท)	๒๕๖๔ (บาท)	๒๕๖๕ (บาท)			
๘	โครงการรณรงค์ป้องกันและ ลดการเกิดสาธารณภัย	-เพื่อให้ประชาชน มีความปลอดภัย ในชีวิตและ ทรัพย์สินมากขึ้น	-ประชาชนทั่วไป นักเรียน นักศึกษา ในเขตพื้นที่ หมู่ที่ ๑-๗ตำบลพรุพี จำนวน ๕๐ คน	-	๓๐,๐๐๐	๓๐,๐๐๐	๓๐,๐๐๐	๓๐,๐๐๐	ร้อยละ ๘๐ ของผู้เข้าร่วม โครงการ	-ประชาชนมีความ ปลอดภัยในชีวิต และทรัพย์สินเพิ่ม มากขึ้น	-สป. -ปภ.จังหวัด -กำนัน -ผู้ใหญ่บ้าน -ฝ่ายปกครองใน พื้นที่
๙	โครงการปรับปรุงภูมิทัศน์ เส้นทางคมนาคมในเขตพื้นที่ เทศบาลตำบลพรุพี หมู่ที่ ๑-๗ ตำบลพรุพี	-เพื่อลดอุบัติเหตุ บนท้องถนน -เพื่อให้ประชาชน มีความปลอดภัย ในการจราจร	-ปรับปรุงภูมิทัศน์ เส้นทางคมนาคม สายหลักและสาย รองทุกสายในเขต พื้นที่เทศบาล ตำบลพรุพี -ปรับปรุงภูมิทัศน์ บริเวณจุดเสี่ยง/ จุดอันตราย/ บริเวณที่เกิด อุบัติเหตุบ่อยครั้ง	-	๓๐๐,๐๐๐	๓๐๐,๐๐๐	๓๐๐,๐๐๐	๓๐๐,๐๐๐	ร้อยละ ๘๐ ของเส้นทาง คมนาคมใน เขตพื้นที่ เทศบาล	-ประชาชนมีความ ปลอดภัยในชีวิต และทรัพย์สินเพิ่ม มากขึ้น -ลดอัตราการ เสียชีวิตและ บาดเจ็บจาก การจราจร	-สป. -กองช่าง

ยุทธศาสตร์จังหวัด ที่ ๔ การพัฒนาสังคมปลอดภัย คุณภาพชีวิตที่ดี และมีศักยภาพในการแข่งขัน

ยุทธศาสตร์การพัฒนาขององค์กรปกครองส่วนท้องถิ่นในเขตจังหวัดที่ ๔ การพัฒนาจัดระเบียบชุมชน/สังคมและการรักษาความสงบเรียบร้อย

ยุทธศาสตร์ด้าน ที่ ๒ ยุทธศาสตร์ด้านการรักษาความสงบเรียบร้อยของประชาชน

แผนงานการรักษาความสงบภายใน

แบบ ผ.๐๒

ที่	โครงการ	วัตถุประสงค์	เป้าหมาย (ผลผลิตของ โครงการ)	งบประมาณ					ตัวชี้วัด (KPI)	ผลลัพธ์ที่คาดว่าจะได้รับ	หน่วยงานที่ รับผิดชอบ
				๒๕๖๑ (บาท)	๒๕๖๒ (บาท)	๒๕๖๓ (บาท)	๒๕๖๔ (บาท)	๒๕๖๕ (บาท)			
๑๐	โครงการก่อสร้าง/ปรับปรุง/ ซ่อมแซม ฝ่ายชลอ่น้ำของ แหล่งน้ำในเขตพื้นที่ หมู่ที่ ๑-๗ ตำบลพรุพี	-เพื่อกักเก็บน้ำไว้ใช้ในฤดู แล้งและชลอ่น้ำในช่วง ฤดูฝน	-ฝ่ายชลอ่น้ำใน เขตพื้นที่เทศบาล ตำบล พรุพี หมู่ที่ ๑-๗ ตำบลพรุพี ไม่น้อยกว่า ๗ แห่ง	-	๕๐,๐๐๐	๕๐,๐๐๐	๕๐,๐๐๐	๕๐,๐๐๐	-ฝ่ายชลอ ่น้ำในเขต พื้นที่ตำบล พรุพี หมู่ที่ ๑-๗ ไม่ น้อยกว่า ๗ แห่ง	-ป้องกันภัยแล้ง ในช่วงฤดูแล้ง และชลอ่น้ำ ในช่วงฤดูฝน	-สป. -กองช่าง (นโยบาย รัฐบาล)

ยุทธศาสตร์ ที่ ๔ การพัฒนาสังคมปลอดภัย คุณภาพชีวิตที่ดี และมีศักยภาพในการแข่งขัน

ยุทธศาสตร์การพัฒนาขององค์กรปกครองส่วนท้องถิ่นในเขตจังหวัดที่ ๔ การพัฒนาจัดระเบียบชุมชน/สังคมและการรักษาความสงบเรียบร้อย

ยุทธศาสตร์ด้าน ที่ ๒ ยุทธศาสตร์ด้านการรักษาความสงบเรียบร้อยของประชาชน

แผนงานการรักษาความสงบภายใน

แบบ ผ.๐๒

ที่	โครงการ	วัตถุประสงค์	เป้าหมาย (ผลผลิตของโครงการ)	งบประมาณ					ตัวชี้วัด (KPI)	ผลลัพธ์ที่คาดว่าจะได้รับ	หน่วยงานที่รับผิดชอบ
				๒๕๖๑ (บาท)	๒๕๖๒ (บาท)	๒๕๖๓ (บาท)	๒๕๖๔ (บาท)	๒๕๖๕ (บาท)			
๑๑	โครงการหอกระจายข่าวประจำหมู่บ้าน	-เพื่อความสะดวกในการเผยแพร่ประชาสัมพันธ์ข้อมูลข่าวสารต่างๆของหมู่บ้านและของทางราชการ	ติดตั้ง/ปรับปรุง/ซ่อมแซมหอกระจายข่าวประจำหมู่บ้าน -หมู่ที่ ๑ ตลาดพรุที -หมู่ที่ ๒ บ้านทุ่งทือ -หมู่ที่ ๓ บ้านอินทนิลงาม -หมู่ที่ ๔ บ้านคลองหินแทน -หมู่ที่ ๕ บ้านห้วยลวง -หมู่ที่ ๖ บ้านทุ่งทือ -หมู่ที่ ๓ บ้านห้วยตอ -หมู่ที่ ๗ บ้านช่องช้าง	-	-	๕๐๐,๐๐๐	๕๐๐,๐๐๐	๕๐๐,๐๐๐	ประชาชนได้รับทราบข่าวสาร ๑๐๐%	ประชาชนได้รับทราบข้อมูลข่าวสารทางหมู่บ้านและข่าวสารทางราชการได้อย่างทั่วถึง	-สป. (แผนหมู่บ้าน)
๑๒	โครงการวิทยุชุมชน	-เพื่อความสะดวกในการรับทราบข้อมูลข่าวสารต่างๆทั้งภาครัฐและเอกชน	-ติดตั้งหรือก่อสร้างศูนย์วิทยุชุมชน	-	-	๕๐๐,๐๐๐	๕๐๐,๐๐๐	๕๐๐,๐๐๐	ประชาชนได้รับทราบข่าวสาร ๑๐๐%	ประชาชนได้รับทราบข้อมูลข่าวสารทางหมู่บ้านและข่าวสารทางราชการได้อย่างทั่วถึง	-สป. (แผนหมู่บ้าน) /THBS

ยุทธศาสตร์จังหวัด ที่ ๔ การพัฒนาสังคมปลอดภัย คุณภาพชีวิตที่ดี และมีศักยภาพในการแข่งขัน

ยุทธศาสตร์การพัฒนาขององค์กรปกครองส่วนท้องถิ่นในเขตจังหวัดที่ ๔ การพัฒนาจัดระเบียบชุมชน/สังคมและการรักษาความสงบเรียบร้อย

ยุทธศาสตร์ด้าน ที่ ๒ ยุทธศาสตร์ด้านการรักษาความสงบเรียบร้อยของประชาชน

แผนงานการรักษาความสงบภายใน

แบบ ผ.๐๒

ที่	โครงการ	วัตถุประสงค์	เป้าหมาย (ผลผลิตของ โครงการ)	งบประมาณ					ตัวชี้วัด (KPI)	ผลลัพธ์ที่คาดว่าจะได้รับ	หน่วยงานที่ รับผิดชอบ
				๒๕๖๑ (บาท)	๒๕๖๒ (บาท)	๒๕๖๓ (บาท)	๒๕๖๔ (บาท)	๒๕๖๕ (บาท)			
๑๓	โครงการอุดหนุนศูนย์ อำนวยการป้องกันและ ปราบปรามยาเสพติด จังหวัด (ศอ.ปส.จ.)/ศูนย์ ปฏิบัติการป้องกันและ ปราบปรามยาเสพติด อำเภอ (ศป.ปส.อ.)	-เพื่อดำเนินการป้องกัน และแก้ไขปัญหายาเสพติด -การบำบัด รักษาฟื้นฟู สมรรถภาพผู้เสพยา เสพติดและกิจกรรม ฝึกอบรมอาชีพผู้ผ่านการ บำบัดรักษาฟื้นฟู สมรรถภาพผู้เสพยา เสพติด -เพื่อให้ประชาชนมีความ ปลอดภัยในชีวิตและ ทรัพย์สินจากปัญหาผู้เสพยา และผู้ติดยาเสพติด	อุดหนุน ศูนย์อำนวยการ ป้องกันและปราบ ปรามยาเสพติดจังหวัด (ศอ.ปส.จ.)/ศูนย์ ปฏิบัติการป้องกันและ ปราบปรามยาเสพติด อำเภอ(ศป.ปส.อ.)	-	๑๓๐,๐๐๐	๑๓๐,๐๐๐	๑๓๐,๐๐๐	๑๓๐,๐๐๐	-ปัญหาการ แพร่ระบาดของ ของยาเสพติด ลดลงและ หมดไปจาก พื้นที่ -ประชาชนมี ความ ปลอดภัยใน ชีวิตและ ทรัพย์สิน จากปัญหาผู้ เสพยาและผู้ติ ดยาเสพติด	-เพื่อให้ ประชาชนมี ความ ปลอดภัยใน ชีวิตและ ทรัพย์สินจาก ปัญหาผู้เสพยา และผู้ติดยา เสพติด -ผู้เสพยา ติดยาเสพติด ละ เล็ก ยาเสพติด สามารถ ใช้ชีวิตใน ครอบครัว ชุมชนและ สังคมได้อย่าง ปกติสุข	-สป. -ศูนย์ อำนวยการ ป้องกันและ ปราบปราม ยาเสพติด จังหวัด (ศอ.ปส.จ.)/ -ศูนย์ ปฏิบัติการ ป้องกันและ ปราบปราม ยาเสพติด อำเภอ (ศป.ปส.อ.) (นโยบาย รัฐบาล)



ยุทธศาสตร์จังหวัด ที่ ๔ การพัฒนาสังคมปลอดภัย คุณภาพชีวิตที่ดี และมีศักยภาพในการแข่งขัน

ยุทธศาสตร์การพัฒนาขององค์กรปกครองส่วนท้องถิ่นในเขตจังหวัดที่ ๔ การพัฒนาจัดระเบียบชุมชน/สังคมและการรักษาความสงบเรียบร้อย

ยุทธศาสตร์ด้าน ที่ ๒ ยุทธศาสตร์ด้านการรักษาความสงบเรียบร้อยของประชาชน

แผนงานการรักษาความสงบภายใน

แบบ ผ.๐๒

ที่	โครงการ	วัตถุประสงค์	เป้าหมาย (ผลผลิตของ โครงการ)	งบประมาณ					ตัวชี้วัด (KPI)	ผลลัพธ์ที่คาดหวัง ว่าจะได้รับ	หน่วยงานที่ รับผิดชอบ
				๒๕๖๑ (บาท)	๒๕๖๒ (บาท)	๒๕๖๓ (บาท)	๒๕๖๔ (บาท)	๒๕๖๕ (บาท)			
๑๔	โครงการรณรงค์ป้องกันและ แก้ไขปัญหายาเสพติดเนื่อง ในวันยาเสพติดโลก วันที่ ๒๖ มิถุนายน	-เพื่อดำเนินการป้องกัน และแก้ไขปัญหายาเสพติด -เพื่อให้ประชาชนมีความ ปลอดภัยในชีวิตและ ทรัพย์สินจากปัญหาผู้เสพ และผู้ติดยาเสพติด	รณรงค์ป้องกันและ แก้ไขปัญหายาเสพติด เนื่องในวันยาเสพติด โลกวันที่ ๒๖ มิถุนายน	-	-	๑๐,๐๐๐	๑๐,๐๐๐	๑๐,๐๐๐	-ปัญหาการ แพร่ระบาดของ ของยาเสพติด ลดลงและ หมดไปจาก พื้นที่ -ประชาชนมี ความ ปลอดภัยใน ชีวิตและ ทรัพย์สิน จากปัญหาผู้ เสพและผู้ติดยา เสพติด	-เพื่อให้ ประชาชนมี ความ ปลอดภัยใน ชีวิตและ ทรัพย์สินจาก ปัญหาผู้เสพ และผู้ติดยา เสพติด	-สป.

ยุทธศาสตร์จังหวัด ที่ ๔ การพัฒนาสังคมปลอดภัย คุณภาพชีวิตที่ดี และมีศักยภาพในการแข่งขัน

ยุทธศาสตร์การพัฒนาขององค์กรปกครองส่วนท้องถิ่นในเขตจังหวัดที่ ๔ การพัฒนาจัดระเบียบชุมชน/สังคมและการรักษาความสงบเรียบร้อย

ยุทธศาสตร์ด้าน ที่ ๒ ยุทธศาสตร์ด้านการรักษาความสงบเรียบร้อยของประชาชน

แผนงานการรักษาความสงบภายใน

แบบ ผ.๐๒

ที่	โครงการ	วัตถุประสงค์	เป้าหมาย (ผลผลิตของ โครงการ)	งบประมาณ					ตัวชี้วัด (KPI)	ผลลัพธ์ที่คาดว่าจะได้รับ	หน่วยงานที่ รับผิดชอบ
				๒๕๖๑ (บาท)	๒๕๖๒ (บาท)	๒๕๖๓ (บาท)	๒๕๖๔ (บาท)	๒๕๖๕ (บาท)			
๑๕	โครงการฝึกอบรมให้ความรู้ เยาวชนปัญหายาเสพติด/ โครงการฝึกอาชีพด้านยา เสพติด	-เพื่อส่งเสริมอาชีพให้กับ กลุ่มเสี่ยงที่อาจเข้าไป เกี่ยวข้องกับยาเสพติด -เพื่อส่งเสริมให้เยาวชนมี ความรู้เกี่ยวกับปัญหา ยาเสพติด ลด ละ เลิก ยุ่ง เกี่ยวกับยาเสพติด	-จัดฝึกอบรมให้กับกลุ่ม เสี่ยงผู้สนใจในเขต เทศบาล จำนวน ๒๐ คน หมู่ที่ ๕ หมู่ที่ ๖ และ กลุ่มเสี่ยงในเขต เทศบาล	๒๐,๐๐๐	๒๐,๐๐๐	๒๐,๐๐๐	๒๐,๐๐๐	๒๐,๐๐๐	ร้อยละ ๗๐% ของ ประชาชน	-กลุ่มเสี่ยง ได้รับการ ส่งเสริมอาชีพ รู้จักใช้เวลาว่าง ให้เป็น ประโยชน์	-สป.
๑๖	โครงการส่งเสริมและ สนับสนุนการแก้ปัญหา ยาเสพติดในชุมชน	-เพื่อลดปัญหา อาชญากรรมในชุมชน -เพื่อให้ประชาชนรู้จักใช้ เวลาว่างให้เป็นประโยชน์ และห่างไกลยาเสพติด -เพื่อให้ประชาชนมีส่วนร่วม ในการดูแลชุมชนให้มี ความปลอดภัยยิ่งขึ้น	-สนับสนุนวัสดุอุปกรณ์ ในการปฏิบัติหน้าที่ ของอาสาสมัครตำรวจ บ้าน -บูรณาการการ ปฏิบัติงานร่วมกับ อปพร. -จัดตั้งศูนย์ปฏิบัติ หน้าที่ของอาสาสมัคร ตำรวจ	๑๐,๐๐๐	๑๐,๐๐๐	๑๐,๐๐๐	๑๐,๐๐๐	๑๐,๐๐๐	ร้อยละ ๘๐% ของ ผู้เสพยา	-ปัญหา อาชญากรรม ในชุมชนลด น้อยลง -ประชาชนมี สุขภาพดี ห่างไกลยาเสพติด -ประชาชนมี ความปลอดภัย ในชีวิตและ ทรัพย์สินมาก ยิ่งขึ้น	-สป. -สภ.บ้านนา สาร

ยุทธศาสตร์จังหวัด ที่ ๔ การพัฒนาสังคมปลอดภัย คุณภาพชีวิตที่ดี และมีศักยภาพในการแข่งขัน

ยุทธศาสตร์การพัฒนาขององค์กรปกครองส่วนท้องถิ่นในเขตจังหวัดที่ ๔ การพัฒนาจัดระเบียบชุมชน/สังคมและการรักษาความสงบเรียบร้อย

ยุทธศาสตร์ด้าน ที่ ๒ ยุทธศาสตร์ด้านการรักษาความสงบเรียบร้อยของประชาชน

แผนงานการรักษาความสงบภายใน

แบบ ผ.๐๒

ที่	โครงการ	วัตถุประสงค์	เป้าหมาย (ผลผลิตของ โครงการ)	งบประมาณ					ตัวชี้วัด (KPI)	ผลลัพธ์ที่คาดหวัง ว่าจะได้รับ	หน่วยงานที่ รับผิดชอบ
				๒๕๖๑ (บาท)	๒๕๖๒ (บาท)	๒๕๖๓ (บาท)	๒๕๖๔ (บาท)	๒๕๖๕ (บาท)			
๑๗	โครงการฝึกอบรมให้ความรู้แก่เยาวชนในการป้องกันและแก้ไขปัญหายาเสพติดตามนโยบายของรัฐบาล	-เพื่อส่งเสริมให้เยาวชนมีความรู้เกี่ยวกับปัญหายาเสพติด ลด ละ เลิก ยุ่งเกี่ยวกับยาเสพติด	-จัดฝึกอบรมให้กับกลุ่มเสี่ยง/เยาวชน/นักเรียนในเขตเทศบาลตำบลพรุพี จำนวน ๓๐ คน	-	-	๓๐,๐๐๐	๓๐,๐๐๐	๓๐,๐๐๐	-ปัญหาการแพร่ระบาดของยาเสพติดลดลง -ประชาชนมีความปลอดภัยในชีวิตและทรัพย์สิน จากปัญหาผู้เสพยาและผู้ติดยาเสพติด	-เพื่อให้ประชาชนมีความปลอดภัยในชีวิตและทรัพย์สินจากปัญหาผู้เสพยาและผู้ติดยาเสพติด -ป้องกันเยาวชนเป็นนักเสพยาใหม่	-สป.

ยุทธศาสตร์จังหวัด ที่ ๔ การพัฒนาสังคมปลอดภัย คุณภาพชีวิตที่ดี และมีศักยภาพในการแข่งขัน

ยุทธศาสตร์การพัฒนาขององค์กรปกครองส่วนท้องถิ่นในเขตจังหวัดที่ ๔ การพัฒนาจัดระเบียบชุมชน/สังคมและการรักษาความสงบเรียบร้อย

ยุทธศาสตร์ด้าน ที่ ๒ ยุทธศาสตร์ด้านการรักษาความสงบเรียบร้อยของประชาชน

แผนงานการรักษาความสงบภายใน

แบบ ผ.๐๒

ที่	โครงการ	วัตถุประสงค์	เป้าหมาย (ผลผลิตของ โครงการ)	งบประมาณ					ตัวชี้วัด (KPI)	ผลลัพธ์ที่คาดหวัง ว่าจะได้รับ	หน่วยงานที่ รับผิดชอบ
				๒๕๖๑ (บาท)	๒๕๖๒ (บาท)	๒๕๖๓ (บาท)	๒๕๖๔ (บาท)	๒๕๖๕ (บาท)			
๑๘	โครงการส่งเสริมความรู้ ให้กับประชาชนในการมี ส่วนร่วมในการปกครอง ท้องถิ่น	-เพื่อส่งเสริมให้ประชาชนมี มีความรู้ในระบอบ ประชาธิปไตยและการมี ส่วนร่วมในการปกครอง ท้องถิ่น	-จัดฝึกอบรมให้ความรู้ กับเยาวชน/ ประชาชนในเขต เทศบาลตำบลพรุพี หมู่ที่ ๑-๗ ตำบลพรุพี	-	-	๑๐,๐๐๐	๑๐,๐๐๐	๑๐,๐๐๐	ร้อยละ๗๐% ของประชาชน	-ประชาชนมี มีความรู้ ความเข้าใจ ในระบอบ ประชาธิปไตย และการมี ส่วนร่วมใน การปกครอง ท้องถิ่น รวมถึง กฎหมาย/ ระเบียบ และ อำนาจหน้าที่ ของ อปท.ที่ เกี่ยวข้อง	-สป.

ยุทธศาสตร์จังหวัด ที่ ๔ การพัฒนาสังคมปลอดภัย คุณภาพชีวิตที่ดี และมีศักยภาพในการแข่งขัน

ยุทธศาสตร์การพัฒนาขององค์กรปกครองส่วนท้องถิ่นในเขตจังหวัดที่ ๔ การพัฒนาจัดระเบียบชุมชน/สังคมและการรักษาความสงบเรียบร้อย

ยุทธศาสตร์ด้าน ที่ ๒ ยุทธศาสตร์ด้านการรักษาความสงบเรียบร้อยของประชาชน

แผนงานการรักษาความสงบภายใน

แบบ ผ.๐๒

ที่	โครงการ	วัตถุประสงค์	เป้าหมาย (ผลผลิตของ โครงการ)	งบประมาณ					ตัวชี้วัด (KPI)	ผลลัพธ์ที่คาดหวัง ว่าจะได้รับ	หน่วยงานที่ รับผิดชอบ
				๒๕๖๑ (บาท)	๒๕๖๒ (บาท)	๒๕๖๓ (บาท)	๒๕๖๔ (บาท)	๒๕๖๕ (บาท)			
๑๙	โครงการค่ายประชาธิปไตย สำหรับเยาวชน	-เพื่อส่งเสริมให้เยาวชน มีความรู้ในระบอบ ประชาธิปไตยและการมี ส่วนร่วมในการปกครอง ท้องถิ่น	-จัดฝึกอบรมให้ความรู้ กับเยาวชน/นักเรียน ในเขตเทศบาลตำบล พรุพี จำนวน ๓๐ คน	-	-	๒๐,๐๐๐	๒๐,๐๐๐	๒๐,๐๐๐	ร้อยละ ๘๐ ของผู้เข้าร่วม โครงการ	-ประชาชนมี มีความรู้ ความเข้าใจ ในระบอบ ประชาธิปไตย และการมี ส่วนร่วมใน การปกครอง ท้องถิ่น รวมถึง กฎหมาย/ ระเบียบ และ อำนาจหน้าที่ ของ อปท.ที่ เกี่ยวข้อง	-สป.

ยุทธศาสตร์จังหวัด ที่ ๔ การพัฒนาสังคมปลอดภัย คุณภาพชีวิตที่ดี และมีศักยภาพในการแข่งขัน

ยุทธศาสตร์การพัฒนาขององค์กรปกครองส่วนท้องถิ่นในเขตจังหวัดที่ ๔ การพัฒนาจัดระเบียบชุมชน/สังคมและการรักษาความสงบเรียบร้อย

ยุทธศาสตร์ด้าน ที่ ๒ ยุทธศาสตร์ด้านการรักษาความสงบเรียบร้อยของประชาชน

แผนงานการรักษาความสงบภายใน

แบบ ผ.๐๒

ที่	โครงการ	วัตถุประสงค์	เป้าหมาย (ผลผลิตของ โครงการ)	งบประมาณ					ตัวชี้วัด (KPI)	ผลลัพธ์ที่คาดว่าจะได้รับ	หน่วยงานที่รับผิดชอบ
				๒๕๖๑ (บาท)	๒๕๖๒ (บาท)	๒๕๖๓ (บาท)	๒๕๖๔ (บาท)	๒๕๖๕ (บาท)			
๒๐	โครงการก่อสร้างลูกระนาดหน้าโรงพยาบาลส่งเสริมสุขภาพตำบลพรุพี-วัดสุคนธาवास หมู่ที่ ๔	-เพื่อชะลอความเร็วของผู้ขับขี่และลดอุบัติเหตุบนท้องถนน -เพื่อให้ประชาชนมีความปลอดภัยในการสัญจร	-ก่อสร้างลูกระนาดหน้าโรงพยาบาลส่งเสริมสุขภาพตำบลพรุพี หมู่ที่ ๔ ขนาดจำนวน ๔ ลูกระนาด	-	-	๑๐๐,๐๐๐	๑๐๐,๐๐๐	๑๐๐,๐๐๐	๘๐% ของเครื่องหมายจราจร	-ลดอุบัติเหตุบนท้องถนน -ประชาชนมีความปลอดภัยในการสัญจร	-สป. -กองช่าง -แผนชุมชน
๒๑	โครงการก่อสร้างลูกระนาดถนนสายตลาดพรุพี-ไทรห้อง (ช่วงใต้สะพานรถไฟ ๑ ถึงหน้าศาลาหมู่บ้าน) หมู่ที่ ๑	-เพื่อชะลอความเร็วของผู้ขับขี่และลดอุบัติเหตุบนท้องถนน -เพื่อให้ประชาชนมีความปลอดภัยในการสัญจร	-ก่อสร้างลูกระนาดถนนสายตลาดพรุพี-ไทรห้อง (ช่วงใต้สะพานรถไฟ ๑ ถึงหน้าศาลาหมู่บ้าน) หมู่ที่ ๑ ขนาดจำนวน ๔ ลูกระนาด	-	-	๑๐๐,๐๐๐	๑๐๐,๐๐๐	๑๐๐,๐๐๐	๘๐% ของเครื่องหมายจราจร	-ลดอุบัติเหตุบนท้องถนน -ประชาชนมีความปลอดภัยในการสัญจร	-สป. -กองช่าง -แผนชุมชน
๒๒	โครงการก่อสร้างลูกระนาดถนนสายบ้านกำนันนิยม หมู่ที่ ๑	-เพื่อชะลอความเร็วของผู้ขับขี่และลดอุบัติเหตุบนท้องถนน -เพื่อให้ประชาชนมีความปลอดภัยในการสัญจร	-ก่อสร้างลูกระนาดถนนสายบ้านกำนันนิยม หมู่ที่ ๑ ขนาดจำนวน ๕ ลูกระนาด	-	-	๑๒๕,๐๐๐	๑๒๕,๐๐๐	๑๒๕,๐๐๐	๘๐% ของเครื่องหมายจราจร	-ลดอุบัติเหตุบนท้องถนน -ประชาชนมีความปลอดภัยในการสัญจร	-สป. -กองช่าง -แผนชุมชน

ยุทธศาสตร์จังหวัด ที่ ๔ การพัฒนาสังคมปลอดภัย คุณภาพชีวิตที่ดี และมีศักยภาพในการแข่งขัน

ยุทธศาสตร์การพัฒนาขององค์กรปกครองส่วนท้องถิ่นในเขตจังหวัดที่ ๔ การพัฒนาจัดระเบียบชุมชน/สังคมและการรักษาความสงบเรียบร้อย

ยุทธศาสตร์ด้าน ที่ ๒ ยุทธศาสตร์ด้านการรักษาความสงบเรียบร้อยของประชาชน

แผนงานการรักษาความสงบภายใน

แบบ ผ.๐๒

ที่	โครงการ	วัตถุประสงค์	เป้าหมาย (ผลผลิตของ โครงการ)	งบประมาณ					ตัวชี้วัด (KPI)	ผลลัพธ์ที่คาดว่าจะได้รับ	หน่วยงานที่ รับผิดชอบ
				๒๕๖๑ (บาท)	๒๕๖๒ (บาท)	๒๕๖๓ (บาท)	๒๕๖๔ (บาท)	๒๕๖๕ (บาท)			
๒๓	โครงการจัดฝึกอบรมอาสาสมัครป้องกันภัยฝ่ายพลเรือน (อปพร.) หลักสูตรจัดตั้งใหม่และฝึกอบรมทบทวน อปพร. จำนวน ๑ รุ่น	-เพื่อเสริมสร้างบุคลากรให้มีความสามารถในการแก้ปัญหาภัยพิบัติและส่งเสริมความสงบเรียบร้อย	-ฝึกอบรมหลักสูตรจัดตั้ง อปพร.ใหม่ -ฝึกอบรม อปพร.หมู่ที่ ๑-๗ จำนวน ๕ วัน จำนวน ๗๐ คน หมู่ละ ๑๐ คน -ฝึกอบรมทบทวน อปพร. -สมาชิก อปพร.ตำบล พรุพี หมู่ที่ ๑-๗ จำนวน ๒๕ คน ระยะเวลาจำนวน ๓ วัน หมู่ละ ๓ คน เจ้าหน้าที่ ๔ คน	๕๐,๐๐๐	๕๐,๐๐๐	๑๕๐๐,๐๐๐	๑๕๐,๐๐๐	๑๘๐,๐๐๐	ร้อยละ ๘๐ ของผู้เข้ารับการอบรม	-เพิ่มศักยภาพและความสามารถให้กับอปพร.ในการเตรียมความพร้อมในการป้องกันและบรรเทาสาธารณภัยและการให้การช่วยเหลือประชาชน	-สป. -ปภ.จังหวัด
๒๔	โครงการฝึกอบรมและรณรงค์การป้องกันไฟฟ้า	-เพื่อให้ผู้ดูแลป่ามีความรู้ความเข้าใจในการดูแลรักษาป่า -ส่งเสริมความรู้ด้านการป้องกันไฟฟ้าแก่อาสาสมัคร	-ฝึกอบรม อาสาสมัครผู้ป้องกันไฟฟ้าของหมู่บ้าน หมู่ที่ ๔ และหมู่ที่ ๗ จำนวน ๔๐ คนรวมอาสาสมัคร	๓๐,๐๐๐	๓๐,๐๐๐	๓๐,๐๐๐	๓๐,๐๐๐	๓๐,๐๐๐	ร้อยละ ๘๐ ของผู้เข้ารับการอบรม	-ผู้ผ่านการฝึกอบรมมีความรู้ความเข้าใจในการดูแลรักษาป่า – บุคลากรมีความรู้และพร้อมแก้ปัญหาไฟฟ้า	-สป. -ปภ.จังหวัด

ยุทธศาสตร์จังหวัด ที่ ๔ การพัฒนาสังคมปลอดภัย คุณภาพชีวิตที่ดี และมีศักยภาพในการแข่งขัน

ยุทธศาสตร์การพัฒนาขององค์กรปกครองส่วนท้องถิ่นในเขตจังหวัดที่ ๔ การพัฒนาจัดระเบียบชุมชน/สังคมและการรักษาความสงบเรียบร้อย

ยุทธศาสตร์ด้าน ที่ ๒ ยุทธศาสตร์ด้านการรักษาความสงบเรียบร้อยของประชาชน

แผนงานการรักษาความสงบภายใน

แบบ ผ.๐๒

ที่	โครงการ	วัตถุประสงค์	เป้าหมาย (ผลผลิตของ โครงการ)	งบประมาณ					ตัวชี้วัด (KPI)	ผลลัพธ์ที่คาดว่าจะได้รับ	หน่วยงานที่ รับผิดชอบ
				๒๕๖๑ (บาท)	๒๕๖๒ (บาท)	๒๕๖๓ (บาท)	๒๕๖๔ (บาท)	๒๕๖๕ (บาท)			
๒๕	โครงการจัดกิจกรรม เนื่องในวัน อปพร.แห่งชาติ	เพื่อให้ประชาชนทั่วไป และสมาชิก อปพร. มีความ เข้าใจและมีความ ภาคภูมิใจในบทบาทและ หน้าที่ของความเป็น อาสาสมัคร	สมาชิก อปพร. เทศบาลตำบลพรุพี จำนวน ๒๕ คน	๓๐,๐๐๐	๓๐,๐๐๐	๓๐,๐๐๐	๓๐,๐๐๐	๓๐,๐๐๐	ร้อยละ ๑๐๐ ของผู้เข้ารับ การอบรม	เพื่อให้ประชาชนทั่วไป และสมาชิก อปพร. มี ความเข้าใจและมีความ ภาคภูมิใจในบทบาทและ หน้าที่ของความเป็น อาสาสมัครและยอมรับใน บทบาทของการเป็น อาสาสมัครที่คอย ช่วยเหลือประชาชนเมื่อ เกิดภัยพิบัติหรือสาธารณ ภัยขึ้น	-สป. -ปภ.จังหวัด



ยุทธศาสตร์จังหวัด ที่ ๔ การพัฒนาสังคมปลอดภัย คุณภาพชีวิตที่ดี และมีศักยภาพในการแข่งขัน

ยุทธศาสตร์การพัฒนาขององค์กรปกครองส่วนท้องถิ่นในเขตจังหวัดที่ ๔ การพัฒนาจัดระเบียบชุมชน/สังคมและการรักษาความสงบเรียบร้อย

ยุทธศาสตร์ด้าน ที่ ๒ ยุทธศาสตร์ด้านการรักษาความสงบเรียบร้อยของประชาชน

แผนงานการรักษาความสงบภายใน

แบบ ผ.๐๒

ที่	โครงการ	วัตถุประสงค์	เป้าหมาย (ผลผลิตของ โครงการ)	งบประมาณ					ตัวชี้วัด (KPI)	ผลลัพธ์ที่คาดว่าจะได้รับ	หน่วยงานที่รับผิดชอบ
				๒๕๖๑ (บาท)	๒๕๖๒ (บาท)	๒๕๖๓ (บาท)	๒๕๖๔ (บาท)	๒๕๖๕ (บาท)			
๒๖	โครงการพัฒนา ศักยภาพ อปพร. ตามหลักสูตรต่างๆ ของกรมป้องกันและ บรรเทาสาธารณภัย	สมาชิก อปพร.มีความรู้ และความเข้าใจในการ ปฏิบัติหน้าที่ในการ ป้องกันและบรรเทาสา ธารณภัยช่วยลดความ สูญเสียในชีวิตและ ทรัพย์สินของประชาชน	-สมาชิก อปพร. ตำบลพรุพี หมู่ที่ ๑-๗ จำนวน ๒๕ คน	๑๐๐,๐๐๐	๑๐๐,๐๐๐	๑๐๐,๐๐๐	๑๐๐,๐๐๐	๑๐๐,๐๐๐	๑ ครั้ง	-สมาชิก อปพร.มี ความรู้และความ เข้าใจในการปฏิบัติ หน้าที่ในการ ป้องกันและ บรรเทาสาธารณ ภัยช่วยลดความ สูญเสียในชีวิตและ ทรัพย์สินของ ประชาชน	- สป.

ยุทธศาสตร์จังหวัด ที่ ๔ การพัฒนาสังคมปลอดภัย คุณภาพชีวิตที่ดี และมีศักยภาพในการแข่งขัน

ยุทธศาสตร์การพัฒนาขององค์กรปกครองส่วนท้องถิ่นในเขตจังหวัดที่ ๔ การพัฒนาจัดระเบียบชุมชน/สังคมและการรักษาความสงบเรียบร้อย

ยุทธศาสตร์ด้าน ที่ ๒ ยุทธศาสตร์ด้านการรักษาความสงบเรียบร้อยของประชาชน

แผนงานการรักษาความสงบภายใน

แบบ ผ.๑๒

ที่	โครงการ	วัตถุประสงค์	เป้าหมาย (ผลผลิตของ โครงการ)	งบประมาณ					ตัวชี้วัด (KPI)	ผลลัพธ์ที่คาดว่าจะ ได้รับ	หน่วยงานที่ รับผิดชอบ
				๒๕๖๑ (บาท)	๒๕๖๒ (บาท)	๒๕๖๓ (บาท)	๒๕๖๔ (บาท)	๒๕๖๕ (บาท)			
๒๗	โครงการรณรงค์ ป้องกันและลด อุบัติเหตุช่วงเทศกาล	ลดอุบัติเหตุและอุบัติเหตุ จากการจราจรบนท้อง ถนนให้ลดลง	-ช่วงเทศกาลปีใหม่ และสงกรานต์	๒๐,๐๐๐	๒๐,๐๐๐	๒๐,๐๐๐	๒๐,๐๐๐	๓๐,๐๐๐	๒ ครั้ง	-อุบัติเหตุและ อุบัติเหตุจาก การจราจรบนท้อง ถนนลดลง	-สป.
๒๘	โครงการช่วยเหลือเพื่อ บรรเทาสาธารณภัย ภัยพิบัติ	-เพื่อให้เกิดความสะดวก ต่อการปฏิบัติงานตาม ภารกิจขององค์กร ปกครองส่วนท้องถิ่น มากยิ่งขึ้น	-ประชาชนในเขต ตำบลพุน้ำที่ได้รับภัย พิบัติ	๓๐,๐๐๐	๓๐,๐๐๐	๕๐,๐๐๐	๕๐,๐๐๐	๕๐,๐๐๐	๘๐% ของ ประชาชน ตำบลพุน้ำ	-มีความสะดวกต่อ การปฏิบัติงาน ตามภารกิจของ องค์กรปกครอง ส่วนท้องถิ่นมาก ยิ่งขึ้น	-สป.
๒๙	โครงการจัดทำ ประกันภัยรถราชการ ขององค์กรปกครอง ส่วนท้องถิ่น ภาคสมัครใจ	เพื่อลดความเสี่ยงในการ เกิดอุบัติเหตุและ ผลกระทบต่อความ เสียหายต่อชีวิตและ ทรัพย์สินของประชาชน	-รถยนต์ส่วนบุคคลของ องค์กรปกครองส่วน ท้องถิ่นที่มีลักษณะ การใช้งานใน สถานการณ์ฉุกเฉิน และหรือสถานการณ์ พิเศษซึ่งมีความเสี่ยง ต่อการเกิดอุบัติเหตุ	๒๕,๐๐๐	๒๕,๐๐๐	๒๕,๐๐๐	๒๕,๐๐๐	๓๐,๐๐๐	จำนวน ๒ คัน	-ลดความเสี่ยงใน การเกิดอุบัติเหตุ และผลกระทบต่อ ความเสียหายต่อ ชีวิตและทรัพย์สิน ของประชาชน	-สป.

ยุทธศาสตร์จังหวัด ที่ ๔ การพัฒนาสังคมปลอดภัย คุณภาพชีวิตที่ดี และมีศักยภาพในการแข่งขัน

ยุทธศาสตร์การพัฒนาขององค์กรปกครองส่วนท้องถิ่นในเขตจังหวัดที่ ๔ การพัฒนาจัดระเบียบชุมชน/สังคมและการรักษาความสงบเรียบร้อย

ยุทธศาสตร์ด้าน ที่ ๒ ยุทธศาสตร์ด้านการรักษาความสงบเรียบร้อยของประชาชน

แผนงานการรักษาความสงบภายใน

แบบ ผ.๐๒

ที่	โครงการ	วัตถุประสงค์	เป้าหมาย (ผลผลิตของ โครงการ)	งบประมาณ					ตัวชี้วัด (KPI)	ผลลัพธ์ที่คาดว่าจะ ได้รับ	หน่วยงานที่ รับผิดชอบ
				๒๕๖๑ (บาท)	๒๕๖๒ (บาท)	๒๕๖๓ (บาท)	๒๕๖๔ (บาท)	๒๕๖๕ (บาท)			
๓๐	โครงการส่งเสริมและสนับสนุนการพัฒนาระบบตำรวจชุมชนสัมพันธ์	-เพื่อลดปัญหาอาชญากรรมในชุมชน -เพื่อให้ประชาชนมีส่วนร่วมในการดูแลชุมชนให้มีความปลอดภัยยิ่งขึ้น	-ชุมชนในเขตเทศบาล -ชื่อครุภัณฑ์	๒๐,๐๐๐	๒๐,๐๐๐	๒๐,๐๐๐	๒๐,๐๐๐	๒๐,๐๐๐	ร้อยละ ๘๐ ของผู้เข้าร่วมโครงการ	-ปัญหาอาชญากรรมในชุมชนลดน้อยลง -ประชาชนมีความปลอดภัยในชีวิตและทรัพย์สินมากยิ่งขึ้น	-สป. -สภ.บ้านนาสาร
๓๑	โครงการเตรียมความพร้อมป้องกันและบรรเทาสาธารณภัย	-เพื่อเตรียมความพร้อมในการป้องกันและบรรเทาสาธารณภัยต่าง -เพื่อเป็นการบูรณาการปฏิบัติงานร่วมกันระหว่างหน่วยงานที่เกี่ยวข้อง	-ฝึกซ้อมการป้องกันและบรรเทาสาธารณภัยประจำท้องถิ่นร่วมกับหน่วยงานต่างๆที่เกี่ยวข้อง (อุบัติเหตุ/ภัยทางถนน/อุทกภัย/วาตภัย/ดินโคลนถล่ม)	๓๐,๐๐๐	๓๐,๐๐๐	๓๐,๐๐๐	๔๐,๐๐๐	๔๐,๐๐๐	ร้อยละ ๘๐ ของผู้เข้าร่วมโครงการ	-เพิ่มความปลอดภัยในชีวิตและทรัพย์สินของประชาชน -เพิ่มประสิทธิภาพและประสิทธิผลในการปฏิบัติงานด้านการป้องกันและบรรเทาสาธารณภัยต่างๆ	-สป. -สภ.บ้านนาสาร -ปภ.จังหวัด -อปท. ข้างเคียง -มูลนิธิและองค์กรกุศลต่างๆ -สสจ. -สสอ. -รพ.สต.

ยุทธศาสตร์จังหวัด ที่ ๔ การพัฒนาสังคมปลอดภัย คุณภาพชีวิตที่ดี และมีศักยภาพในการแข่งขัน

ยุทธศาสตร์การพัฒนาขององค์กรปกครองส่วนท้องถิ่นในเขตจังหวัดที่ ๔ การพัฒนาจัดระเบียบชุมชน/สังคมและการรักษาความสงบเรียบร้อย

ยุทธศาสตร์ด้าน ที่ ๒ ยุทธศาสตร์ด้านการรักษาความสงบเรียบร้อยของประชาชน

แผนงานการรักษาความสงบภายใน

แบบ ผ.๐๒

ที่	โครงการ	วัตถุประสงค์	เป้าหมาย (ผลผลิตของ โครงการ)	งบประมาณ					ตัวชี้วัด (KPI)	ผลลัพธ์ที่คาดว่าจะ ได้รับ	หน่วยงานที่ รับผิดชอบ
				๒๕๖๑ (บาท)	๒๕๖๒ (บาท)	๒๕๖๓ (บาท)	๒๕๖๔ (บาท)	๒๕๖๕ (บาท)			
๓๒	โครงการด้านความปลอดภัย อาชีวอนามัย และสภาพแวดล้อมในการทำงานเกี่ยวกับการป้องกันและระงับอัคคีภัย (ฝึกซ้อมการป้องกันและระงับอัคคีภัย/ อพยพหนีไฟ ภายในอาคาร สำนักงาน/ศูนย์พัฒนาเด็กเล็ก ทต.พรุฬห์)	-เพื่อป้องกันและระงับอัคคีภัยภายในสำนักงาน -พนักงาน /เจ้าหน้าที่ /ผู้มาติดต่อราชการมีความปลอดภัยในชีวิตและทรัพย์สิน -มีความรู้ความเข้าใจในการป้องกันและระงับอัคคีภัยในเบื้องต้น	-พนักงาน/เจ้าหน้าที่ของเทศบาลตำบลพรุฬห์ จำนวน ๓๐ คน -ฝึกการป้องกันและระงับอัคคีภัยในเบื้องต้น/การอพยพหนีไฟภายในอาคาร	-	-	๑๐,๐๐๐	๑๐,๐๐๐	๑๐,๐๐๐	-ร้อยละ ๘๐ ของผู้เข้าร่วมโครงการ -อย่างน้อยปีละ ๑ ครั้ง	-พนักงาน /เจ้าหน้าที่ /ผู้มาติดต่อราชการมีความปลอดภัยในชีวิตและทรัพย์สิน -มีความรู้ความเข้าใจในการป้องกันและระงับอัคคีภัยในเบื้องต้น -เพิ่มความปลอดภัยในชีวิตและทรัพย์สิน	-สป. -ศพด.ทต.พรุฬห์

ยุทธศาสตร์จังหวัด ที่ ๔ การพัฒนาสังคมปลอดภัย คุณภาพชีวิตที่ดี และมีศักยภาพในการแข่งขัน

ยุทธศาสตร์การพัฒนาขององค์กรปกครองส่วนท้องถิ่นในเขตจังหวัดที่ ๔ การพัฒนาจัดระเบียบชุมชน/สังคมและการรักษาความสงบเรียบร้อย

ยุทธศาสตร์ด้าน ที่ ๒ ยุทธศาสตร์ด้านการรักษาความสงบเรียบร้อยของประชาชน

แผนงานการรักษาความสงบภายใน

แบบ ผ.๐๒

ที่	โครงการ	วัตถุประสงค์	เป้าหมาย (ผลผลิตของ โครงการ)	งบประมาณ					ตัวชี้วัด (KPI)	ผลลัพธ์ที่คาดว่าจะได้รับ	หน่วยงานที่รับผิดชอบ
				๒๕๖๑ (บาท)	๒๕๖๒ (บาท)	๒๕๖๓(บาท)	๒๕๖๔ (บาท)	๒๕๖๕ (บาท)			
๓๓	โครงการจัดทำ/ติดตั้ง/ปรับปรุง/ซ่อมแซม/ป้ายสัญญาณจราจร สัญญาณไฟกระพริบ และอุปกรณ์สัญญาณจราจร ในเขตพื้นที่ หมู่ที่ ๑-๗ ตำบลพรุพี	-เพื่อป้องกันและลดอุบัติเหตุทางถนน -เพื่อให้ประชาชนมีความปลอดภัยในการจราจร	-ติดตั้งป้ายจราจร/เครื่องหมายจราจร/สัญญาณไฟกระพริบ/กระจกโค้ง/ราวกันอันตรายข้างทาง/เนินลูกระนาด/ระบบยับยั้งการจราจรในเขตพื้นที่ หมู่ที่ ๑-๗ ตำบลพรุพี	-	-	๑,๐๐๐,๐๐๐	๑,๐๐๐,๐๐๐	๑,๐๐,๐๐๐	-สัญญาณไฟกระพริบ จำนวน ๕๐ จุด -ป้ายและเครื่องหมายจราจร จำนวน ๕๐ จุด -กระจกโค้ง จำนวน ๓๐ จุด -ราวกันอันตรายข้างทาง จำนวน ๓๐ จุด -เนินลูกระนาด/ระบบยับยั้งการจราจร จำนวน ๓๐ จุด	-ประชาชนมีความปลอดภัยในชีวิตและทรัพย์สินเพิ่มมากขึ้น -ลดอัตราการเสียชีวิตและบาดเจ็บจากการจราจร	-สป.

ยุทธศาสตร์จังหวัด ที่ ๔ การพัฒนาสังคมปลอดภัย คุณภาพชีวิตที่ดี และมีศักยภาพในการแข่งขัน  
 ยุทธศาสตร์การพัฒนาขององค์กรปกครองส่วนท้องถิ่นในเขตจังหวัดที่ ๒ การพัฒนาการส่งเสริมคุณภาพชีวิต  
 ยุทธศาสตร์ด้าน ที่ ๒ ยุทธศาสตร์ด้านการรักษาความสงบเรียบร้อยของประชาชน  
 แผนงานสาธารณสุข

แบบ ผ.๐๒

ที่	โครงการ	วัตถุประสงค์	เป้าหมาย (ผลผลิตของ โครงการ)	งบประมาณ					ตัวชี้วัด (KPI)	ผลลัพธ์ที่คาดว่าจะ ได้รับ	หน่วยงานที่ รับผิดชอบ
				๒๕๖๑ (บาท)	๒๕๖๒ (บาท)	๒๕๖๓ (บาท)	๒๕๖๔ (บาท)	๒๕๖๕ (บาท)			
๓๔	โครงการติดตั้งและพัฒนา ระบบ Application รองรับการเรียกใช้งานและ การใช้บริการระบบบริการ การแพทย์ฉุกเฉิน	-เพื่อให้ประชาชนเกิด ความมั่นใจและเชื่อมั่น ในความสามารถใน การให้บริการและ คุ้มครองความ ปลอดภัยต่อชีวิต และทรัพย์สิน	-เพิ่มช่องทางใน การติดต่อสื่อสาร การเรียกใช้งาน และการให้บริการ ระบบการแพทย์ ฉุกเฉิน	๓๐,๐๐๐	-	๑๐๐,๐๐๐	๑๐๐,๐๐๐	๑๐๐,๐๐๐	ร้อยละ ๘๐ ของประชาชน	-ประชาชนมีความ ปลอดภัยในชีวิต และทรัพย์สินเพิ่มมาก ขึ้น -เพิ่มประสิทธิภาพ และประสิทธิผลใน การปฏิบัติงาน ระบบบริการ การแพทย์ฉุกเฉิน	- สป.

ยุทธศาสตร์จังหวัด ที่ ๔ การพัฒนาสังคมปลอดภัย คุณภาพชีวิตที่ดี และมีศักยภาพในการแข่งขัน  
 ยุทธศาสตร์การพัฒนาขององค์กรปกครองส่วนท้องถิ่นในเขตจังหวัดที่ ๒ การพัฒนาการส่งเสริมคุณภาพชีวิต  
 ยุทธศาสตร์ด้าน ที่ ๒ ยุทธศาสตร์ด้านการรักษาความสงบเรียบร้อยของประชาชน  
 แผนงานสาธารณสุข

แบบ ผ.๐๒

ที่	โครงการ	วัตถุประสงค์	เป้าหมาย (ผลผลิตของ โครงการ)	งบประมาณ					ตัวชี้วัด (KPI)	ผลลัพธ์ที่คาดว่าจะได้รับ	หน่วยงานที่ รับผิดชอบ
				๒๕๖๑ (บาท)	๒๕๖๒ (บาท)	๒๕๖๓ (บาท)	๒๕๖๔ (บาท)	๒๕๖๕ (บาท)			
๓๕	โครงการฝึกอบรมผู้ปฏิบัติการในระบบบริการการแพทย์ฉุกเฉิน(หลักสูตรจัดตั้งจำนวน ๕ วัน)	-เพิ่มประสิทธิภาพในการปฏิบัติงานระบบบริการการแพทย์ฉุกเฉินในการให้บริการประชาชน -ประชาชนมีความปลอดภัยในชีวิตและทรัพย์สินเพิ่มขึ้น -เพื่อให้ประชาชนเกิดความมั่นใจและเชื่อมั่นในความสามารถในการให้บริการและคุ้มครองความปลอดภัยต่อชีวิตและทรัพย์สิน	-ฝึกอบรมผู้ปฏิบัติการในระบบบริการการแพทย์ฉุกเฉินจำนวน ๑ รุ่น จำนวน ๓๐ คน -กลุ่มเป้าหมายเป็นประชาชนทั่วไปมีคุณสมบัติตามประกาศและมาตรฐานของสพฉ. -ระยะเวลาในการฝึกอบรมจำนวน ๕ วัน	-	-	๑๒๐,๐๐๐	๑๒๐,๐๐๐	๑๒๐,๐๐๐	ร้อยละ ๘๐ ของประชาชน	-เพิ่มประสิทธิภาพในการปฏิบัติงานระบบบริการการแพทย์ฉุกเฉินในการให้บริการประชาชน -ประชาชนมีความปลอดภัยในชีวิตและทรัพย์สินเพิ่มขึ้น -เพื่อให้ประชาชนเกิดความมั่นใจและเชื่อมั่นในความสามารถในการให้บริการและคุ้มครองความปลอดภัยต่อชีวิตและทรัพย์สิน	-สำนักปลัดเทศบาล -สสอ.บ้านนาสาร -รพ.บ้านนาสาร -สสจ.จังหวัด -รพ.สุราษฎร์ธานี

ยุทธศาสตร์จังหวัด ที่ ๔ การพัฒนาสังคมปลอดภัย คุณภาพชีวิตที่ดี และมีศักยภาพในการแข่งขัน  
 ยุทธศาสตร์การพัฒนาขององค์กรปกครองส่วนท้องถิ่นในเขตจังหวัดที่ ๒ การพัฒนาการส่งเสริมคุณภาพชีวิต  
 ยุทธศาสตร์ด้าน ที่ ๒ ยุทธศาสตร์ด้านการรักษาความสงบเรียบร้อยของประชาชน  
 แผนงานสาธารณสุข

แบบ ผ.๐๒

ที่	โครงการ	วัตถุประสงค์	เป้าหมาย (ผลผลิตของ โครงการ)	งบประมาณ					ตัวชี้วัด (KPI)	ผลลัพธ์ที่คาดว่าจะได้รับ	หน่วยงานที่ รับผิดชอบ
				๒๕๖๑ (บาท)	๒๕๖๒ (บาท)	๒๕๖๓ (บาท)	๒๕๖๔ (บาท)	๒๕๖๕ (บาท)			
๓๖	โครงการพัฒนาศักยภาพผู้ปฏิบัติการในระบบบริการการแพทย์ฉุกเฉิน	-ผู้ปฏิบัติงานระบบบริการการแพทย์ฉุกเฉินในการมีความรู้ ทักษะ และประสิทธิภาพในการปฏิบัติงาน	-อาสาสมัครผู้ปฏิบัติการในระบบบริการการแพทย์ฉุกเฉิน และผู้ที่สนใจ จำนวน ๓๐ คน	๕๐,๐๐๐	๕๐,๐๐๐	๕๐,๐๐๐	๕๐,๐๐๐	๕๐,๐๐๐	๘๐% ของผู้เข้าร่วมโครงการ	-ผู้ปฏิบัติงานระบบการแพทย์ฉุกเฉิน มีความรู้ ทักษะและประสิทธิภาพในการปฏิบัติงาน	- สป. -รพ.บ้านนาสาร
๓๗	โครงการระบบบริการการแพทย์ฉุกเฉินขององค์กรปกครองส่วนท้องถิ่น	-รักษาพยาบาลผู้ป่วย ณ จุดเกิดเหตุก่อนนำส่งโรงพยาบาล -ลดอัตราการเสียชีวิตของผู้ป่วยฉุกเฉิน	-บริหารศูนย์กู้ชีพกู้ภัย -จัดอาสาสมัครผู้ปฏิบัติการฉุกเฉินเบื้องต้น	๔๕๐,๐๐๐	๔๕๐,๐๐๐	๕๖๖,๔๐๐	๕๖๖,๔๐๐	๕๖๖,๔๐๐	๗๐% ของประชาชน	-สามารถนำผู้ป่วย ณ จุดเกิดเหตุก่อนส่งสถานพยาบาลได้อย่างมีประสิทธิภาพ -ลดอัตราการพิการและเสียชีวิตของผู้ป่วยฉุกเฉิน -ลดค่าใช้จ่ายในการเดินทางไปรักษาพยาบาล	- สป.



ยุทธศาสตร์จังหวัด ที่ ๔ การพัฒนาสังคมปลอดภัย คุณภาพชีวิตที่ดี และมีศักยภาพในการแข่งขัน  
 ยุทธศาสตร์การพัฒนาขององค์กรปกครองส่วนท้องถิ่นในเขตจังหวัดที่ ๒ การพัฒนาการส่งเสริมคุณภาพชีวิต  
 ยุทธศาสตร์ด้าน ที่ ๒ ยุทธศาสตร์ด้านการรักษาความสงบเรียบร้อยของประชาชน

แบบ ผ.๐๒

แผนงานสาธารณสุข

ที่	โครงการ	วัตถุประสงค์	เป้าหมาย (ผลผลิตของ โครงการ)	งบประมาณ					ตัวชี้วัด (KPI)	ผลลัพธ์ที่คาดว่าจะได้รับ	หน่วยงานที่ รับผิดชอบ
				๒๕๖๑ (บาท)	๒๕๖๒ (บาท)	๒๕๖๓ (บาท)	๒๕๖๔ (บาท)	๒๕๖๕ (บาท)			
๓๘	โครงการจัดบริการ ดูแลระยะยาวด้าน สาธารณสุขสำหรับผู้ สูงอายุที่มีภาวะ พึ่งพิงในพื้นที่ เทศบาลตำบลพรุพี	-เพื่อให้ผู้สูงอายุที่มี ภาวะพึ่งพิงติดบ้านติด เตียงได้รับการดูแล ฟื้นฟูสมรรถภาพที่ ถูกต้องโดยผู้ดูแล	-ผู้สูงอายุติดบ้าน ติดเตียงที่ประเมิน ความสามารถใน การดำเนิน ชีวิตประจำวันตาม ดัชนีบาร์เรลเอดี แอลเท่ากับหรือ น้อยกว่า ๑๑ คะแนน โดยมีการ จัดทำแผนการดูแล ผู้สูงอายุรายบุคคล	๑๐๐,๐๐๐ (กองทุน หลักประกัน สุขภาพฯ เพื่อผู้สูงอายุ ที่มีภาวะ พึ่งพิง)	๑๐๐,๐๐๐	๑๐๐,๐๐๐	๑๐๐,๐๐๐	๑๐๐,๐๐๐	ผู้สูงอายุติด เตียงทุกคน ได้รับการ ดูแลตาม แผนการ ดูแล ผู้สูงอายุ	-ผู้สูงอายุที่มีภาวะ พึ่งพิงติดบ้านติด เตียงมีคุณภาพ ชีวิตดีขึ้น	-ศพอส.ต. พรุพี -ทต.พรุพี -รพ.สต.พรุ พี -รพ.สต.บ้าน ช่องช้าง ชมรม ผู้สูงอายุ ทต.พรุพี
๓๙	โครงการก่อสร้าง สถานที่สำหรับผู้สูบบุหรี่ (Smoking Zone เขตสูบบุหรี่)	-เพื่อปกป้องคุ้มครองผู้ ไม่สูบบุหรี่มิให้ต้องได้รับ ควันบุหรี่ในสถานที่ ทำงาน -เพื่อเป็นการสร้างพื้นที่ ให้กับคนที่สูบบุหรี่ใน สถานที่ทำงาน -เพื่อเป็นการกำหนดเขต สูบบุหรี่ตาม พระราชบัญญัติคุ้มครอง สุขภาพของผู้ไม่สูบบุหรี่ พ.ศ.๒๕๓๕	-การจัดสถานที่ หรือ (Smoking Zone) สำหรับผู้ สูบบุหรี่	-	-	๗๐,๐๐๐	๗๐,๐๐๐	๗๐,๐๐๐	ผู้สูบบุหรี่ที่ เป็น พนักงาน/ ผู้บริหาร/ สมาชิก/ ประชาชน ทั่วไปที่มา ติดต่อ ราชการ	-เพื่อเป็นการ คุ้มครองสุขภาพผู้ ที่ไม่สูบบุหรี่มิให้ ต้องได้รับควันใน สถานที่ทำงาน -เพื่อสุขภาพที่ดี ลดการสูดควัน บุหรี่ของผู้ไม่สูบ บุหรี่และมลพิษ ทางอากาศ	-สป./ฝ่าย ปกครอง



รายละเอียดโครงการพัฒนา  
แผนพัฒนาท้องถิ่นสี่ปี(พ.ศ.๒๕๖๑-๒๕๖๕)  
สำหรับองค์กรปกครองส่วนท้องถิ่นดำเนินการ  
ชื่อ อปท. เทศบาลตำบลพรุฬห์

แบบ ผ.๐๒

ยุทธศาสตร์จังหวัดที่ ๔ การพัฒนาสังคมปลอดภัย คุณภาพชีวิตที่ดี และมีศักยภาพในการแข่งขัน

ยุทธศาสตร์การพัฒนาขององค์กรปกครองส่วนท้องถิ่นในเขตจังหวัด ที่ ๕ ส่งเสริมพัฒนาคุณภาพชีวิต

๓. ยุทธศาสตร์การพัฒนาด้านสาธารณสุข และสิ่งแวดล้อม

แผนงานสาธารณสุข

ที่	โครงการ	วัตถุประสงค์	เป้าหมาย (ผลผลิตของโครงการ)	งบประมาณและที่มา					ตัวชี้วัด (KPI)	ผลลัพธ์ที่คาดว่าจะได้รับ	หน่วยงาน ที่รับผิดชอบ
				๒๕๖๑ (บาท)	๒๕๖๒ (บาท)	๒๕๖๓ (บาท)	๒๕๖๔ (บาท)	๒๕๖๕ (บาท)			
๑.	โครงการทำหมันป้องกันพิษสุนัขบ้าให้กับสุนัขภายในเขตเทศบาล	- เพื่อลดอัตราการเกิดของสุนัขในเขตเทศบาล - เพื่อป้องกันโรคพิษสุนัขบ้า	- จำนวน ๑,๓๘๔ ตัว/ปี	๒๐,๐๐๐	๒๐,๐๐๐	๒๐,๐๐๐	๒๐,๐๐๐	๒๐,๐๐๐	๑ ครั้ง	- ปัญหาสุนัขจรจัดน้อยลง - ไม่เกิดโรคพิษสุนัขบ้า	สป. รพ.สต. สปสข. / ปศุสัตว์
๒.	โครงการส่งเสริมการมีส่วนร่วมของชุมชนในการคัดแยกขยะที่ต้นทางจัดเก็บ หรือแยกขยะ	-เพื่อส่งเสริมการคัดแยกขยะและการรักษาสุขภาพแวดล้อมให้สะอาด	-ตัวแทนครัวเรือนจิตอาสา -โรงเรียนในเขตเทศบาล.พรุฬห์	๓๓,๐๐๐	๓๓,๐๐๐	๓๓,๐๐๐	๓๓,๐๐๐	๓๓,๐๐๐	ผู้เข้าร่วมโครงการ ๑๕๐ คน	ประชาชนมีส่วนร่วมในการคัดแยกขยะมูลฝอย	สป.
๓.	โครงการตรวจสอบมลภาวะในเขตชุมชนรอบโรงงานอุตสาหกรรม ที่ทิ้งขยะและเหมืองแร่	- เพื่อลดปัญหา และควบคุมมลภาวะ ทางอากาศ เสียง หรือน้ำเสียให้อยู่ในเกณฑ์มาตรฐาน	- ประสานหน่วยงานที่เกี่ยวข้องในการตรวจสอบมลภาวะให้เป็นไปตามเกณฑ์ที่กำหนด - ฝึกอบรมและจัดตั้งกลุ่มเฝ้าระวังฯ จำนวน ๓๐ คน/ปี	๒๐,๐๐๐	๒๐,๐๐๐	๒๐,๐๐๐	๒๐,๐๐๐	๒๐,๐๐๐	๓ แห่ง	- ประชาชนมีส่วนร่วมในการรักษาสุขภาพ -สิ่งแวดล้อมให้ดีขึ้น	สป. -สิ่งแวดล้อม

ยุทธศาสตร์จังหวัดที่ ๔ การพัฒนาสังคมปลอดภัย คุณภาพชีวิตที่ดี และมีศักยภาพในการแข่งขัน  
 ยุทธศาสตร์การพัฒนาขององค์กรปกครองส่วนท้องถิ่นในเขตจังหวัด ที่ ๕ ส่งเสริมพัฒนาคุณภาพชีวิต  
 ๓. ยุทธศาสตร์การพัฒนาด้านสังคมและคุณภาพชีวิต  
 แผนงานสาธารณสุข

แบบ ผ.๐๒

ที่	โครงการ	วัตถุประสงค์	เป้าหมาย (ผลผลิตของโครงการ)	งบประมาณและที่มา					ตัวชี้วัด (KPI)	ผลลัพธ์ที่คาดว่าจะได้รับ	หน่วยงาน ที่รับผิดชอบ
				๒๕๖๑ (บาท)	๒๕๖๒ (บาท)	๒๕๖๓ (บาท)	๒๕๖๔ (บาท)	๒๕๖๕ (บาท)			
๔	โครงการสัตว์ปลอดโรค คนปลอดภัย จากโรคพิษสุนัขบ้า ตามปณิธาน ศาสตราจารย์ ดร.สมเด็จพะเจ้าลูกเธอ เจ้าฟ้าหญิงจุฬาภรณวลัยลักษณ์ อัครราชกุมารี	เพื่อป้องกันโรคพิษสุนัขบ้า	ฉีดวัคซีนป้องกันโรคพิษสุนัขบ้าให้กับสุนัขและแมวในพื้นที่ตำบลพรุพี จำนวน ๑,๓๘๔ ตัว	๓๗,๕๐๐	๓๗,๕๐๐	๔๑,๕๒๐	๔๑,๕๒๐	๔๑,๕๒๐	จำนวนสุนัขและแมวที่ได้รับการฉีดวัคซีน	ตำบลพรุพีมีจำนวนสุนัขและแมวที่เป็นโรคพิษสุนัขบ้าลดจำนวนลง	สป.
๕	โครงการสำรวจข้อมูลจำนวนสัตว์และขึ้นทะเบียนตามโครงการสัตว์ปลอดโรค คนปลอดภัย จากโรคพิษสุนัขบ้า	-เพื่อสำรวจข้อมูลจำนวนสัตว์และนำมาขึ้นทะเบียนตามโครงการสัตว์ปลอดโรค คนปลอดภัยจากโรคพิษสุนัขบ้า	สำรวจข้อมูลสัตว์ ทั้ง ๗ หมู่บ้าน จำนวน ๑,๓๘๔ ตัว	๙,๐๐๐	๙,๐๐๐	๙,๐๐๐	๙,๐๐๐	๙,๐๐๐	จำนวนสุนัขและแมวได้รับการขึ้นทะเบียน	ได้ทราบจำนวนสุนัขและแมวทั้งหมดในตำบล และสามารถป้องกันโรคพิษสุนัขบ้าได้ทันเหตุการณ์	สป.

ยุทธศาสตร์จังหวัดที่ ๔ การพัฒนาสังคมปลอดภัย คุณภาพชีวิตที่ดี และมีศักยภาพในการแข่งขัน  
ยุทธศาสตร์การพัฒนาขององค์กรปกครองส่วนท้องถิ่นในเขตจังหวัด ที่ ๕ ส่งเสริมพัฒนาคุณภาพชีวิต

แบบ ผ.๐๒

๓. ยุทธศาสตร์การพัฒนาด้านสังคมและคุณภาพชีวิต

แผนงานสาธารณสุข

ที่	โครงการ	วัตถุประสงค์	เป้าหมาย (ผลผลิตของ โครงการ)	งบประมาณและที่มา					ตัวชี้วัด (KPI)	ผลลัพธ์ที่คาดว่าจะได้รับ	หน่วยงาน ที่ รับผิดชอบ
				๒๕๖๑ (บาท)	๒๕๖๒ (บาท)	๒๕๖๓ (บาท)	๒๕๖๔ (บาท)	๒๕๖๕ (บาท)			
๖	อุดหนุนโครงการสืบสานพระราชปณิธานสมเด็จพระเจ้านมแตงม	- เพื่อรณรงค์ส่งเสริมการตรวจเต้านมด้วยตนเองได้อย่างถูกต้องตามหลักมาตรฐานสากล	-ประชาชนกลุ่มเสี่ยงหมู่ที่ ๑ จำนวน ๕๐ คน	๘,๐๐๐	๘,๐๐๐	๗,๐๐๐	๗,๐๐๐	๗,๐๐๐	ร้อยละ ๘๐% ของประชาชนกลุ่มเสี่ยงหมู่ที่ ๑	ประชาชนในพื้นที่ได้รับบริการด้านสาธารณสุขที่ดี	อสม./รพ.สต./สป./กม.
๗	อุดหนุนโครงการการควบคุมโรคหนองพยาธิของสมเด็จพระเทพรัตนราชสุดาฯ สยามบรมราชกุมารี	- เพื่อค้นหาและกำจัดแหล่งแพร่โรคอย่างต่อเนื่อง	-ประชาชนกลุ่มเสี่ยงหมู่ที่ ๑ จำนวน ๗๐ คน	๘,๐๐๐	๘,๐๐๐	๗,๐๐๐	๗,๐๐๐	๗,๐๐๐	ร้อยละ ๘๐% ของประชาชนกลุ่มเสี่ยงหมู่ที่ ๑	ประชาชนในพื้นที่ได้รับบริการด้านสาธารณสุขที่ดี	อสม./รพ.สต./สป./กม.
๘	อุดหนุนโครงการตรวจสุขภาพเคลื่อนที่ สมเด็จพระเจ้าลูกเธอเจ้าฟ้าจุฬาภรณวลัยลักษณ์ อัครราชกุมารี	- เพื่อรณรงค์ส่งเสริมการตรวจสุขภาพถูกต้องตามหลักมาตรฐานสากล	-ประชาชนกลุ่มเสี่ยงหมู่ที่ ๑ จำนวน ๕๐ คน	๘,๐๐๐	๘,๐๐๐	๗,๐๐๐	๗,๐๐๐	๗,๐๐๐	ร้อยละ ๘๐% ของประชาชนกลุ่มเสี่ยงหมู่ที่ ๑	ประชาชนในพื้นที่ได้รับบริการด้านสาธารณสุขที่ดี	อสม./รพ.สต./สป./กม.
๙	อุดหนุนโครงการสืบสานพระราชปณิธานสมเด็จพระเจ้านมแตงม	- เพื่อรณรงค์ส่งเสริมการตรวจเต้านมด้วยตนเองได้อย่างถูกต้องตามหลักมาตรฐานสากล	-ประชาชนกลุ่มเสี่ยงหมู่ที่ ๒ จำนวน ๓๐ คน	๘,๐๐๐	๘,๐๐๐	๗,๐๐๐	๗,๐๐๐	๗,๐๐๐	ร้อยละ ๘๐% ของประชาชนกลุ่มเสี่ยงหมู่ที่ ๒	ประชาชนในพื้นที่ได้รับบริการด้านสาธารณสุขที่ดี	อสม./รพ.สต./สป./กม.

ยุทธศาสตร์จังหวัดที่ ๔ การพัฒนาสังคมปลอดภัย คุณภาพชีวิตที่ดี และมีศักยภาพในการแข่งขัน  
ยุทธศาสตร์การพัฒนาขององค์กรปกครองส่วนท้องถิ่นในเขตจังหวัด ที่ ๕ ส่งเสริมพัฒนาคุณภาพชีวิต

แบบ ผ.๐๒

๓. ยุทธศาสตร์การพัฒนาด้านสาธารณสุข และสิ่งแวดล้อม

แผนงานสาธารณสุข

ที่	โครงการ	วัตถุประสงค์	เป้าหมาย (ผลผลิตของ โครงการ)	งบประมาณและที่มา					ตัวชี้วัด (KPI)	ผลลัพธ์ที่คาดว่าจะได้รับ	หน่วยงาน ที่ รับผิดชอบ
				๒๕๖๑ (บาท)	๒๕๖๒ (บาท)	๒๕๖๓ (บาท)	๒๕๖๔ (บาท)	๒๕๖๕ (บาท)			
๑๐	อุดหนุนโครงการตรวจสอบสุขภาพเคลื่อนที่ สมเด็จพระเจ้าลูกเธอ เจ้าฟ้าจุฬาภรณวลัยลักษณ์ อัครราชกุมารี	- เพื่อรณรงค์ส่งเสริมการตรวจสุขภาพถูกต้องตามหลักมาตรฐานสากล	-ประชาชนกลุ่มเสี่ยง หมู่ที่ ๒ จำนวน ๕๐ คน	๘,๐๐๐	๘,๐๐๐	๗,๐๐๐	๗,๐๐๐	๗,๐๐๐	ร้อยละ ๘๐% ของประชาชนกลุ่มเสี่ยง หมู่ที่ ๒	ประชาชนในพื้นที่ได้รับบริการด้านสาธารณสุขที่ดี	อสสม/รพ.สต./สป./กม.
๑๑	อุดหนุนโครงการอบรมหมอบ้านในพระราชประสงค์	-เพื่อส่งเสริมให้ความรู้แก่ประชาชนในพื้นที่ในการดูแลสุขภาพของตนเองและผู้อื่น	-แกนนำครัวเรือน หมู่ที่ ๒ จำนวน ๕๐ คน	๘,๐๐๐	๘,๐๐๐	๗,๐๐๐	๗,๐๐๐	๗,๐๐๐	ร้อยละ ๘๐% ของประชาชนกลุ่มเสี่ยง หมู่ที่ ๒	ประชาชนในพื้นที่ได้รับบริการด้านสาธารณสุขที่ดี	อสสม/รพ.สต./สป./กม.
๑๒	อุดหนุนโครงการสืบสานพระราชปณิธานสมเด็จพระเจ้ายา ต้านภัยมะเร็งเต้านม	- เพื่อรณรงค์ส่งเสริมการตรวจเต้านมด้วยตนเองได้อย่างถูกต้องตามหลักมาตรฐานสากล	-ประชาชนกลุ่มเสี่ยง หมู่ที่ ๓ จำนวน ๕๐ คน	๘,๐๐๐	๘,๐๐๐	๗,๐๐๐	๗,๐๐๐	๗,๐๐๐	ร้อยละ ๘๐% ของประชาชนกลุ่มเสี่ยง หมู่ที่ ๓	ประชาชนในพื้นที่ได้รับบริการด้านสาธารณสุขที่ดี	อสสม/รพ.สต./สป./กม.
๑๓	อุดหนุนโครงการปรับปรุงภาวะโภชนาการและสุขภาพเด็กของสมเด็จพระเทพรัตนราชสุดาฯ สยามบรมราชกุมารี	-เพื่อส่งเสริมสุขภาพ โภชนาการและสุขภาพเด็กในหมู่บ้านให้มีสุขภาพดี ถ้วนหน้า	-เด็กตั้งแต่ ๑ ปีเป็นต้นไป หมู่ที่ ๓ จำนวน ๔๘ คน	๘,๐๐๐	๘,๐๐๐	๗,๐๐๐	๗,๐๐๐	๗,๐๐๐	ร้อยละ ๘๐% ของประชาชนกลุ่มเสี่ยง หมู่ที่ ๓	ประชาชนในพื้นที่ได้รับบริการด้านสาธารณสุขที่ดี	อสสม/รพ.สต./สป.

ยุทธศาสตร์จังหวัดที่ ๔ การพัฒนาสังคมปลอดภัย คุณภาพชีวิตที่ดี และมีศักยภาพในการแข่งขัน  
 ยุทธศาสตร์การพัฒนาขององค์กรปกครองส่วนท้องถิ่นในเขตจังหวัด ที่ ๕ ส่งเสริมพัฒนาคุณภาพชีวิต  
 ๓. ยุทธศาสตร์การพัฒนาด้านสาธารณสุข และสิ่งแวดล้อม  
 แผนงานสาธารณสุข

แบบ ผ.๐๒

ที่	โครงการ	วัตถุประสงค์	เป้าหมาย (ผลผลิตของ โครงการ)	งบประมาณและที่มา					ตัวชี้วัด (KPI)	ผลลัพธ์ที่คาดว่าจะได้รับ	หน่วยงาน ที่รับผิดชอบ
				๒๕๖๑ (บาท)	๒๕๖๒ (บาท)	๒๕๖๓ (บาท)	๒๕๖๔ (บาท)	๒๕๖๕ (บาท)			
๑๔	อุดหนุนโครงการพัฒนาระบบ สุขภาพในโรงเรียนและชุมชน ของสมเด็จพระเทพรัตนราชสุดาฯ สยามบรมราชกุมารี	- เพื่อพัฒนาระบบ สุขภาพในโรงเรียน และชุมชน	-ประชาชนและ นักเรียนกลุ่มเสี่ยง หมู่ที่ ๓ จำนวน ๗๐ คน	๘,๐๐๐	๘,๐๐๐	๗,๐๐๐	๗,๐๐๐	๗,๐๐๐	ร้อยละ ๘๐% ของประชา ชนกลุ่มเสี่ยง หมู่ที่ ๓	ประชาชนใน พื้นที่ได้รับ บริการด้าน สาธารณสุขที่ดี	อสม/รพ.สต./ สป./กม.
๑๕	อุดหนุนโครงการควบคุมโรค หนองพยาธิของสมเด็จพระเทพ รัตนราชสุดาฯ สยามบรมราชกุมารี	- เพื่อค้นหาและ กำจัดแหล่งแพร่โรค อย่างต่อเนื่อง	-ประชาชนกลุ่มเสี่ยง หมู่ที่ ๔ จำนวน ๗๐ คน	๘,๐๐๐	๘,๐๐๐	๗,๐๐๐	๗,๐๐๐	๗,๐๐๐	ร้อยละ ๘๐% ของประชา ชนกลุ่มเสี่ยง หมู่ที่ ๔	ประชาชนใน พื้นที่ได้รับ บริการด้าน สาธารณสุขที่ดี	อสม/รพ.สต./ สป./กม.
๑๖	อุดหนุนโครงการสืบสานพระราช ปณิธานสมเด็จพระย่า ด้านภัยมะเร็ง เต้านม	- เพื่อรณรงค์ส่งเสริม การตรวจเต้านมด้วย ตนเองได้อย่าง ถูกต้องตามหลัก มาตรฐานสากล	-ประชาชนกลุ่มเสี่ยง หมู่ที่ ๔ จำนวน ๕๐ คน	๘,๐๐๐	๘,๐๐๐	๗,๐๐๐	๗,๐๐๐	๗,๐๐๐	ร้อยละ ๘๐% ของประชา ชนกลุ่มเสี่ยง หมู่ที่ ๔	ประชาชนใน พื้นที่ได้รับ บริการด้าน สาธารณสุขที่ดี	อสม/รพ.สต./ สป./กม.
๑๗	อุดหนุนโครงการตรวจสุขภาพ เคลื่อนที่ สมเด็จพระเจ้าลูกเธอ เจ้าฟ้าจุฬาภรณวลัยลักษณ์ อัคร ราชกุมารี	- เพื่อรณรงค์ส่งเสริม การตรวจสุขภาพ ถูกต้องตามหลัก มาตรฐานสากล	-ประชาชนกลุ่มเสี่ยง หมู่ที่ ๔ จำนวน ๕๐ คน	๘,๐๐๐	๘,๐๐๐	๗,๐๐๐	๗,๐๐๐	๗,๐๐๐	ร้อยละ ๘๐% ของประชา ชนกลุ่มเสี่ยง หมู่ที่ ๔	ประชาชนใน พื้นที่ได้รับ บริการด้าน สาธารณสุขที่ดี	อสม/รพ.สต./ สป./กม.

ยุทธศาสตร์จังหวัดที่ ๔ การพัฒนาสังคมปลอดภัย คุณภาพชีวิตที่ดี และมีศักยภาพในการแข่งขัน  
ยุทธศาสตร์การพัฒนาขององค์กรปกครองส่วนท้องถิ่นในเขตจังหวัด ที่ ๕ ส่งเสริมพัฒนาคุณภาพชีวิต

แบบ ผ.๐๒

๓. ยุทธศาสตร์การพัฒนาด้านสาธารณสุข และสิ่งแวดล้อม

แผนงานสาธารณสุข

ที่	โครงการ	วัตถุประสงค์	เป้าหมาย (ผลผลิตของ โครงการ)	งบประมาณและที่มา					ตัวชี้วัด (KPI)	ผลลัพธ์ที่คาดว่าจะได้รับ	หน่วยงาน ที่รับผิดชอบ
				๒๕๖๑ (บาท)	๒๕๖๒ (บาท)	๒๕๖๓ (บาท)	๒๕๖๔ (บาท)	๒๕๖๕ (บาท)			
๑๘	อุดหนุนโครงการพัฒนาระบบสุขภาพในโรงเรียนและชุมชนของสมเด็จพระเทพรัตนราชสุดาฯ สยามบรมราชกุมารี	- เพื่อพัฒนาระบบสุขภาพในโรงเรียนและชุมชน	-ประชาชนและนักเรียนกลุ่มเสี่ยง หมู่ที่ ๕ จำนวน ๗๐ คน	๘,๐๐๐	๘,๐๐๐	๗,๐๐๐	๗,๐๐๐	๗,๐๐๐	ร้อยละ ๘๐% ของประชา ชน และนักเรียนกลุ่มเสี่ยง หมู่ที่ ๕	ประชาชนในพื้นที่ได้รับบริการด้านสาธารณสุขที่ดี	อสม./รพ.สต./สป./กม.
๑๙	อุดหนุนโครงการปรับปรุงภาวะโภชนาการและสุขภาพเด็กของสมเด็จพระเทพรัตนราชสุดาฯ สยามบรมราชกุมารี	-เพื่อส่งเสริมสุขภาพโภชนาการและสุขภาพเด็กในหมู่บ้านให้มีสุขภาพดีถ้วนหน้า	-เด็กตั้งแต่ ๑ ปีเป็นต้นไป หมู่ที่ ๕ จำนวน ๕๐ คน	๘,๐๐๐	๘,๐๐๐	๗,๐๐๐	๗,๐๐๐	๗,๐๐๐	ร้อยละ ๘๐% ของประชา ชน และนักเรียนกลุ่มเสี่ยง หมู่ที่ ๕	ประชาชนในพื้นที่ได้รับบริการด้านสาธารณสุขที่ดี	อสม./รพ.สต./สป./กม.
๒๐	อุดหนุนโครงการส่งเสริมโภชนาการและสุขภาพอนามัยแม่และเด็กของสมเด็จพระเทพรัตนราชสุดาฯ สยามบรมราชกุมารี	- เพื่อส่งเสริมสุขภาพโภชนาการและสุขภาพเด็กในหมู่บ้านให้มีสุขภาพดีถ้วนหน้า	-ประชาชนกลุ่มเสี่ยง หมู่ที่ ๕ จำนวน ๕๐ คน	๘,๐๐๐	๘,๐๐๐	๗,๐๐๐	๗,๐๐๐	๗,๐๐๐	ร้อยละ ๘๐% ของประชา ชน และนักเรียนกลุ่มเสี่ยง หมู่ที่ ๕	ประชาชนในพื้นที่ได้รับบริการด้านสาธารณสุขที่ดี	อสม./รพ.สต./สป./กม.
๒๑	อุดหนุนโครงการสืบสานพระราชปณิธานสมเด็จพระย่า ด้านภัยมะเร็งเต้านม	- เพื่อรณรงค์ส่งเสริมการตรวจเต้านมด้วยตนเองได้อย่างถูกต้องตามหลักมาตรฐานสากล	-ประชาชนกลุ่มเสี่ยง หมู่ที่ ๖ จำนวน ๕๐ คน	๘,๐๐๐	๘,๐๐๐	๗,๐๐๐	๗,๐๐๐	๗,๐๐๐	ร้อยละ ๘๐% ของประชา ชนกลุ่มเสี่ยง หมู่ที่ ๖	ประชาชนในพื้นที่ได้รับบริการด้านสาธารณสุขที่ดี	อสม./รพ.สต./สป./กม.



ยุทธศาสตร์จังหวัดที่ ๔ การพัฒนาสังคมปลอดภัย คุณภาพชีวิตที่ดี และมีศักยภาพในการแข่งขัน  
ยุทธศาสตร์การพัฒนาขององค์กรปกครองส่วนท้องถิ่นในเขตจังหวัด ที่ ๕ ส่งเสริมพัฒนาคุณภาพชีวิต

แบบ ผ.๐๒

๓. ยุทธศาสตร์การพัฒนาด้านสาธารณสุข และสิ่งแวดล้อม

แผนงานสาธารณสุข

ที่	โครงการ	วัตถุประสงค์	เป้าหมาย (ผลผลิตของ โครงการ)	งบประมาณและที่มา					ตัวชี้วัด (KPI)	ผลลัพธ์ที่คาดว่าจะได้รับ	หน่วยงาน ที่รับผิดชอบ
				๒๕๖๑ (บาท)	๒๕๖๒ (บาท)	๒๕๖๓ (บาท)	๒๕๖๔ (บาท)	๒๕๖๕ (บาท)			
๒๒	อุดหนุนโครงการส่งเสริม โภชนาการและสุขภาพอนามัย แม่และเด็กของสมเด็จพระเทพ รัตนราชสุดาฯ สยามบรมราช กุมารี	- เพื่อส่งเสริม สุขภาพ โภชนาการและ สุขภาพเด็กใน หมู่บ้านให้มี สุขภาพดีถ้วน หน้า	-ประชาชนกลุ่มเสี่ยง หมู่ที่ ๖ จำนวน ๓๐ คน	๘,๐๐๐	๘,๐๐๐	๗,๐๐๐	๗,๐๐๐	๗,๐๐๐	ร้อยละ ๘๐% ของประชาชน และนักเรียนกลุ่ม เสี่ยง หมู่ที่ ๖	ประชาชนใน พื้นที่ได้รับ บริการด้าน สาธารณสุขที่ดี	อสม/รพ.สต./ สป./กม.
๒๓	อุดหนุนโครงการการควบคุมโรค หนองพยาธิของสมเด็จพระเทพ รัตนราชสุดาฯ สยามบรมราช กุมารี	- เพื่อค้นหาและ กำจัดแหล่งแพร่ โรคอย่าง ต่อเนื่อง	-ประชาชนกลุ่มเสี่ยง หมู่ที่ ๖ จำนวน ๕๐ คน	๘,๐๐๐	๘,๐๐๐	๗,๐๐๐	๗,๐๐๐	๗,๐๐๐	ร้อยละ ๘๐% ของประชาชน กลุ่มเสี่ยง หมู่ที่ ๖	ประชาชนใน พื้นที่ได้รับ บริการด้าน สาธารณสุขที่ดี	อสม/รพ.สต./ สป./กม.
๒๔	อุดหนุนโครงการควบคุมโรคขาด สารไอโอดีนของสมเด็จพระเทพ รัตนราชสุดาฯ สยามบรมราช กุมารี	- เพื่อส่งเสริม สุขภาพ โภชนาการและ สุขภาพเด็กใน หมู่บ้านให้มี สุขภาพดีถ้วน หน้า	-ประชาชนกลุ่มเสี่ยง หมู่ที่ ๗ จำนวน ๗๐ คน	๘,๐๐๐	๘,๐๐๐	๗,๐๐๐	๗,๐๐๐	๗,๐๐๐	ร้อยละ ๘๐% ของประชา ชน และนักเรียนกลุ่ม เสี่ยงหมู่ที่ ๗	ประชาชนใน พื้นที่ได้รับ บริการด้าน สาธารณสุขที่ดี	อสม/รพ.สต./ สป./กม.
๒๕	อุดหนุนโครงการการควบคุมโรค หนองพยาธิของสมเด็จพระเทพ รัตนราชสุดาฯ สยามบรมราช กุมารี	- เพื่อค้นหาและ กำจัดแหล่งแพร่ โรคอย่าง ต่อเนื่อง	-ประชาชนกลุ่มเสี่ยง หมู่ที่ ๗ จำนวน ๕๐ คน	๘,๐๐๐	๘,๐๐๐	๗,๐๐๐	๗,๐๐๐	๗,๐๐๐	ร้อยละ ๘๐% ของประชา ชน กลุ่มเสี่ยงหมู่ที่ ๗	ประชาชนใน พื้นที่ได้รับ บริการด้าน สาธารณสุขที่ดี	อสม/รพ.สต./ สป./กม.

ยุทธศาสตร์จังหวัดที่ ๔ การพัฒนาสังคมปลอดภัย คุณภาพชีวิตที่ดี และมีศักยภาพในการแข่งขัน  
ยุทธศาสตร์การพัฒนาขององค์กรปกครองส่วนท้องถิ่นในเขตจังหวัด ที่ ๕ ส่งเสริมพัฒนาคุณภาพชีวิต

แบบ ผ.๐๒

๓. ยุทธศาสตร์การพัฒนาด้านสาธารณสุข และสิ่งแวดล้อม

แผนงานสาธารณสุข

ที่	โครงการ	วัตถุประสงค์	เป้าหมาย (ผลผลิตของ โครงการ)	งบประมาณและที่มา					ตัวชี้วัด (KPI)	ผลลัพธ์ที่คาดว่าจะได้รับ	หน่วยงาน ที่รับผิดชอบ
				๒๕๖๑ (บาท)	๒๕๖๒ (บาท)	๒๕๖๓ (บาท)	๒๕๖๔ (บาท)	๒๕๖๕ (บาท)			
๒๖	อุดหนุนโครงการการพัฒนา ระบบสุขาภิบาลในโรงเรียนและ ชุมชนของสมเด็จพระเทพ รัตนราชสุดาฯ สยามบรมราช กุมารี	- เพื่อพัฒนา ระบบสุขาภิบาล ในโรงเรียนและ ชุมชน	-ประชาชนและ นักเรียนกลุ่มเสี่ยง หมู่ที่ ๗ จำนวน ๗๐ คน	๘,๐๐๐	๘,๐๐๐	๗,๐๐๐	๗,๐๐๐	๗,๐๐๐	ร้อยละ ๘๐% ของประชาชน และนักเรียน กลุ่มเสี่ยง หมู่ที่ ๗	ประชาชนใน พื้นที่ได้รับ บริการด้าน สาธารณสุขที่ดี	อสม./รพ.สต./ สป./กม.
๒๗	โครงการอบรมส่งเสริมศักยภาพ แลกเปลี่ยนเรียนรู้ อสม.ตำบล พรุพี	-เพื่อพัฒนา ศักยภาพ อสม. ตำบลพรุพีให้มี ความพร้อมในทำ หน้าที่	- อสม.ตำบลพรุพีทุก คน	๐	๐	๓๙,๐๐๐	๓๙,๐๐๐	๓๙,๐๐๐	ร้อยละ ๘๐% ของ อสม.ตำบล พรุพี	อสม.ตำบลพรุพี ได้รับการ ส่งเสริมเรียนรู้ อย่างถูกวิธี	สป./รพ.สต./ สป./สธ.

ยุทธศาสตร์จังหวัดที่ ๔ การพัฒนาสังคมปลอดภัย คุณภาพชีวิตที่ดี และมีศักยภาพในการแข่งขัน

-ยุทธศาสตร์การพัฒนาขององค์กรปกครองส่วนท้องถิ่นในเขตจังหวัด ที่ ๒ การพัฒนาส่งเสริมคุณภาพชีวิต

๓. ยุทธศาสตร์การพัฒนาด้านสาธารณสุข และสิ่งแวดล้อม

แผนงานสาธารณสุข

แบบ ผ.๐๒

ที่	โครงการ	วัตถุประสงค์	เป้าหมาย (ผลผลิตของ โครงการ)	งบประมาณและที่มา					ตัวชี้วัด (KPI)	ผลลัพธ์ที่ คาดว่าจะ ได้รับ	หน่วยงาน ที่รับผิดชอบ
				๒๕๖๑ (บาท)	๒๕๖๒ (บาท)	๒๕๖๓ (บาท)	๒๕๖๔ (บาท)	๒๕๖๕ (บาท)			
๒๘	อุดหนุนการดำเนินงานในการ พัฒนางานสาธารณสุขมูลฐาน ในพื้นที่ ม.๑ - ม.๗	- เพื่อพัฒนางาน สาธารณสุขมูลฐานใน พื้นที่ ม.๑ - ม.๗	-จัดอบรมพัฒนาของ ศักยภาพของผู้นำชุมชน ด้านสาธารณสุข - จัดอบรมให้ความรู้แก้ไข ปัญหาสาธารณสุข สุขในด้านต่างๆ เช่น การ ปฏิบัติงานการรณรงค์ , การเผยแพร่ ประชาสัมพันธ์ , การ บำรุงรักษา และ การ ซ่อมแซมวัสดุอุปกรณ์ ครุภัณฑ์ ฯลฯ - จัดบริการสาธารณสุข เบื้องต้นใน ศสมช. หมู่ละ ๗,๕๐๐.-บาท	๕๒,๕๐๐	๕๒,๕๐๐	๕๒,๕๐๐	๕๒,๕๐๐	๕๒,๕๐๐	ร้อยละ ๘๐% ของประชา ชนในพื้นที่ ตำบล พรุพี	ประชาชนใน พื้นที่ได้รับ บริการด้าน สาธารณสุข ที่ดี	อสม/สป.

ยุทธศาสตร์จังหวัดที่ ๔ การพัฒนาสังคมปลอดภัย คุณภาพชีวิตที่ดี และมีศักยภาพในการแข่งขัน  
 ยุทธศาสตร์การพัฒนาขององค์กรปกครองส่วนท้องถิ่นในเขตจังหวัด ที่ ๕ ส่งเสริมพัฒนาคุณภาพชีวิต  
 ๓. ยุทธศาสตร์การพัฒนาด้านสาธารณสุข และสิ่งแวดล้อม  
 แผนงานการศึกษา

แบบ ผ.๐๒

ที่	โครงการ	วัตถุประสงค์	เป้าหมาย (ผลผลิตของ โครงการ)	งบประมาณและที่มา					ตัวชี้วัด (KPI)	ผลลัพธ์ที่คาดว่าจะ ได้รับ	หน่วยงาน ที่รับผิดชอบ
				๒๕๖๑ (บาท)	๒๕๖๒ (บาท)	๒๕๖๓ (บาท)	๒๕๖๔ (บาท)	๒๕๖๕ (บาท)			
๒๙	โครงการคัดแยกขยะที่ต้นทาง	-เพื่อพัฒนาให้ ความรู้ความ เข้าใจและปลูก จิตสำนึกในการ คัดเลือกขยะของ นักเรียน ครู บุคลากร ผู้ประกอบการและ ชุมชน -เพื่อลดปริมาณ ขยะมูลฝอยที่ เกิดขึ้นอย่างมี ประสิทธิภาพ	-จัดซื้อวัสดุ/อุปกรณ์ ในการคัดแยกขยะ -ให้ความรู้เด็กนักเรียน ครูบุคลากร ผู้ปกครอง และชุมชนในการคัด แยกขยะ	-	-	๑๐,๐๐๐	๑๐,๐๐๐	๑๐,๐๐๐	๑ แห่ง	-เด็กนักเรียน ครู บุคลากร ผู้ปกครอง และชุมชน มีการคัด แยกขยะที่ถูกวิธีและมี รายได้จากการ จำหน่ายขยะ -เด็กนักเรียน ครู บุคลากร ผู้ปกครอง และชุมชน มี จิตสำนึกในการคัด แยกขยะ และการ รักษาสิ่งแวดล้อม	-กอง การศึกษา -โรงเรียน อนุบาล -ศพด.รร.บ้าน ควนเนียง -ศพด.บ้าน ช่องช้าง

ยุทธศาสตร์จังหวัดที่ ๔ การพัฒนาสังคมปลอดภัย คุณภาพชีวิตที่ดี และมีศักยภาพในการแข่งขัน  
 ยุทธศาสตร์การพัฒนาขององค์กรปกครองส่วนท้องถิ่นในเขตจังหวัด ที่ ๕ ส่งเสริมพัฒนาคุณภาพชีวิต

แบบ ผ.๐๒

๓. ยุทธศาสตร์การพัฒนาด้านสังคมและคุณภาพชีวิต  
 แผนงานเคหะและชุมชน

ที่	โครงการ	วัตถุประสงค์	เป้าหมาย (ผลผลิตของโครงการ)	งบประมาณและที่มา					ตัวชี้วัด (KPI)	ผลลัพธ์ที่คาดว่าจะได้รับ	หน่วยงาน ที่ รับผิดชอบ
				๒๕๖๑ (บาท)	๒๕๖๒ (บาท)	๒๕๖๓ (บาท)	๒๕๖๔ (บาท)	๒๕๖๕ (บาท)			
๓๐	โครงการปรับปรุงภูมิทัศน์สวนสาธารณะภายในเขตเทศบาลตำบลพรุพี	- เพื่อส่งเสริมให้ประชาชนมีสุขภาพอนามัยที่ดี และมีสถานที่พักผ่อนหย่อนใจ เพื่อสุขภาพที่ดี	- หน้าสำนักงานเทศบาล - พื้นที่หมู่ที่ ๕ - พื้นที่หมู่ที่ ๖ - หน้าศูนย์ ศพด.พรุพี	๑๐๐,๐๐๐	๑๐๐,๐๐๐	๑๐๐,๐๐๐	๑๐๐,๐๐๐	๑๐๐,๐๐๐	๓ แห่ง	- ประชาชนและเยาวชนในท้องถิ่นมีสุขภาพดีถ้วนหน้า	กองช่าง (แผนชุมชน)
๓๑	โครงการปรับปรุงที่ทิ้งขยะของเทศบาล	- เพื่อรักษาสภาพแวดล้อมเมืองให้สะอาดสวยงามและน่าอยู่	- ปรับปรุงที่ทิ้งขยะของเทศบาล	๑๐๐,๐๐๐	-	-	-	-	๑ แห่ง	สภาพแวดล้อมเมืองมีความสะอาดสวยงามและน่าอยู่	กองช่าง (แผนชุมชน)

ยุทธศาสตร์จังหวัดที่ ๔ การพัฒนาสังคมปลอดภัย คุณภาพชีวิตที่ดี และมีศักยภาพในการแข่งขัน  
ยุทธศาสตร์การพัฒนาขององค์กรปกครองส่วนท้องถิ่นในเขตจังหวัด ที่ ๕ ส่งเสริมพัฒนาคุณภาพชีวิต

แบบ ผ.๐๒

๓. ยุทธศาสตร์การพัฒนาด้านสังคมและคุณภาพชีวิต  
แผนงานการศาสนา วัฒนธรรมและนันทนาการ

ที่	โครงการ	วัตถุประสงค์	เป้าหมาย (ผลผลิตของโครงการ)	งบประมาณและที่มา					ตัวชี้วัด (KPI)	ผลลัพธ์ที่คาดว่าจะได้รับ	หน่วยงาน ที่ รับผิดชอบ
				๒๕๖๑ (บาท)	๒๕๖๒ (บาท)	๒๕๖๓ (บาท)	๒๕๖๔ (บาท)	๒๕๖๕ (บาท)			
๓๒	โครงการก่อสร้างสนามกีฬาและลานออกกำลังกายมาตรฐาน	- เพื่อส่งเสริมให้ประชาชนมีสุขภาพอนามัยที่ดี และมีสถานที่พักผ่อนหย่อนใจเพื่อสุขภาพที่ดี	- จำนวน ๑ แห่ง ม.๔ โรงเรียนราชประชานุเคราะห์ฯ	๑,๐๐๐,๐๐๐	-	-	๒,๕๐๐,๐๐๐	๒,๕๐๐,๐๐๐	๑ แห่ง	ประชาชนและเยาวชนในท้องถิ่นมีสุขภาพดีถ้วนหน้า	กองการศึกษา/กรมส่งเสริมการปกครอง(อุดหนุน)
๓๓	ปรับปรุง/ซ่อมแซมลานกีฬาภายในเขตเทศบาลทุกแห่ง	เพื่อส่งเสริมให้ประชาชนมีสุขภาพอนามัยที่ดี และมีสถานที่พักผ่อนหย่อนใจเพื่อสุขภาพที่ดี	- จำนวน ๗ แห่ง หมู่ที่ ๑ ตลาดพรุพี หมู่ที่ ๒ บ้านทุ่งท้อ หมู่ที่ ๓ บ้านอินทนิพนาม หมู่ที่ ๕ บ้านห้วยล่อง หมู่ที่ ๖ บ้านห้วยตอ หมู่ที่ ๗ บ้านช่องช้าง	๕๐,๐๐๐	๕๐,๐๐๐	๒๐๐,๐๐๐	๓๐๐,๐๐๐	๕๐,๐๐๐	๗ แห่ง	ประชาชนมีสุขภาพอนามัยที่ดี และมีสถานที่พักผ่อนหย่อนใจเพื่อสุขภาพที่ดี	กองการศึกษา

ยุทธศาสตร์จังหวัดที่ ๔ การพัฒนาสังคมปลอดภัย คุณภาพชีวิตที่ดี และมีศักยภาพในการแข่งขัน

ยุทธศาสตร์การพัฒนาขององค์กรปกครองส่วนท้องถิ่นในเขตจังหวัด ที่ ๕ ส่งเสริมพัฒนาคุณภาพชีวิต และ ยุทธศาสตร์ ที่ ๔ ส่งเสริม อนุรักษ์ ศาสนา

ศิลปวัฒนธรรม จารีตประเพณี และภูมิปัญญาท้องถิ่น

๓. ยุทธศาสตร์การพัฒนาด้านสังคมและคุณภาพชีวิต

แผนงานบริหารงานทั่วไป/แผนงานสาธารณสุข

แบบ ผ.๐๑

ที่	โครงการ	วัตถุประสงค์	เป้าหมาย (ผลผลิตของโครงการ)	งบประมาณและที่มา					ตัวชี้วัด (KPI)	ผลลัพธ์ที่คาดว่าจะได้รับ	หน่วยงาน ที่รับผิดชอบ
				๒๕๖๑ (บาท)	๒๕๖๒ (บาท)	๒๕๖๓ (บาท)	๒๕๖๔ (บาท)	๒๕๖๕ (บาท)			
๓๔	โครงการก่อสร้าง/ ปรับปรุงห้องน้ำและห้อง ส้วมสาธารณะ ภายในเขต เทศบาล	- เพื่อยกระดับคุณภาพ ชีวิตของประชาชนใน ท้องถิ่นให้มีสุขภาพ อนามัยดีถ้วนหน้า	- จำนวน ๒ แห่ง - ให้ได้เกณฑ์มาตรฐาน - เวทีหน้าตลาด ม.๑ - อนุสรณ์สถาน ม.๗	๓๐,๐๐๐	๓๐,๐๐๐	๕๐,๐๐๐	๕๐,๐๐๐	๕๐,๐๐๐	๒ แห่ง	ประชาชนและ เยาวชนในท้องถิ่น มีสุขภาพดีถ้วน หน้า	สป.
๓๕	โครงการเดินวิ่ง เทิดพระเกียรติ	- เพื่อส่งเสริมให้ประชาชน มีสุขภาพอนามัยที่ดี และมี สถานที่พักผ่อนหย่อนใจ เพื่อสุขภาพที่ดี	เยาวชน ประชาชนและ ผู้สูงอายุในเขตพื้นที่ตำบล พรุพี	๑๐,๐๐๐	๑๐,๐๐๐	๒๐,๐๐๐	๒๐,๐๐๐	๒๐,๐๐๐	๘๐% ของ เยาวชน ประชาชน และ ผู้สูงอายุ	ประชาชนและ เยาวชนในท้องถิ่น มีสุขภาพดีถ้วน หน้า	สป.
๓๖	โครง “ถนนท้องถิ่นใส่ใจ สิ่งแวดล้อม”	-เพื่อจัดกิจกรรมอาสาและ รณรงค์ โดยดำเนินการ พัฒนาดูแล ปรับปรุง ทิวทัศน์และรักษาความ สะอาดสองข้างถนนให้ เป็นระเบียบเรียบร้อย สะท้อนถึงวัฒนธรรม วิถี ชุมชนหรือเอกลักษณ์ ชุมชน	-จัดกิจกรรมอาสาและ รณรงค์พัฒนาดูแล ปรับปรุง ทิวทัศน์และรักษาความ สะอาดสองข้างถนนให้เป็น ระเบียบเรียบร้อย สะท้อนถึง วัฒนธรรม วิถีชุมชนหรือ เอกลักษณ์ชุมชน	๑๐,๐๐๐	๑๐,๐๐๐	๒๐,๐๐๐	๒๐,๐๐๐	๒๐,๐๐๐	๕๐% ของ ผู้เข้าร่วม โครงการ	-ประชาชนในพื้นที่ ร่วมกิจกรรมปลูก ต้นไม้ ๒ ข้างถนน	สป.

ยุทธศาสตร์จังหวัดที่ ๔ การพัฒนาสังคมปลอดภัย คุณภาพชีวิตที่ดี และมีศักยภาพในการแข่งขัน  
 ยุทธศาสตร์การพัฒนาขององค์กรปกครองส่วนท้องถิ่นในเขตจังหวัด ที่ ๕ ส่งเสริมพัฒนาคุณภาพชีวิต  
 ๓. ยุทธศาสตร์การพัฒนาด้านสังคมและคุณภาพชีวิต  
 แผนการงานเกษตร

แบบ ผ.๐๒

ที่	โครงการ	วัตถุประสงค์	เป้าหมาย (ผลผลิตของโครงการ)	งบประมาณและที่มา					ตัวชี้วัด (KPI)	ผลลัพธ์ที่คาดว่าจะได้รับ	หน่วยงาน ที่รับผิดชอบ
				๒๕๖๑ (บาท)	๒๕๖๒ (บาท)	๒๕๖๓ (บาท)	๒๕๖๔ (บาท)	๒๕๖๕ (บาท)			
๓๗	โครงการครอบครัวปลูกป่าเฉลิมพระเกียรติ (หนึ่งครอบครัว หนึ่งป่าชุมชน) ในเขตเทศบาล	- ส่งเสริมให้ประชาชนเข้ามามีส่วนร่วมในการปลูกดูแลรักษาป่าชุมชน - ปลูกป่าทดแทนป่าที่ถูกทำลาย	- หนึ่งครอบครัว หนึ่งป่าชุมชน - ปลูกป่าทดแทนปีละ ๒๐๐ ต้น - อนุรักษ์ป่าชุมชน - ปลูกป่าชุมชน หมู่ที่ ๔ บ้านคลองหินแท่น	๒๐,๐๐๐	๒๐,๐๐๐	๒๐,๐๐๐	๒๐,๐๐๐	๒๐,๐๐๐	๑ แห่ง	- ประชาชนมีส่วนร่วมในการรักษาสภาพแวดล้อมให้ดีขึ้น	สป. สิ่งแวดล้อม



ยุทธศาสตร์จังหวัดที่ ๔ การพัฒนาสังคมปลอดภัย คุณภาพชีวิตที่ดี และมีศักยภาพในการแข่งขัน

ยุทธศาสตร์การพัฒนาขององค์กรปกครองส่วนท้องถิ่นในเขตจังหวัด ที่ ๔ ส่งเสริม อนุรักษ์ ศาสนา ศิลปวัฒนธรรม จารีตประเพณี และภูมิปัญญาท้องถิ่น

๓. ยุทธศาสตร์การพัฒนาด้านสังคมและคุณภาพชีวิต

แผนงานการศาสนาวัฒนธรรมและนันทนาการ

แบบ ผ.๐๒

ที่	โครงการ	วัตถุประสงค์	เป้าหมาย (ผลผลิตของโครงการ)	งบประมาณและที่มา					ตัวชี้วัด (KPI)	ผลลัพธ์ที่คาดว่าจะ ได้รับ	หน่วยงาน ที่รับผิดชอบ
				๒๕๖๑ (บาท)	๒๕๖๒ (บาท)	๒๕๖๓ (บาท)	๒๕๖๔ (บาท)	๒๕๖๕ (บาท)			
๓๘	โครงการแข่งขันกีฬาระหว่าง หน่วยงาน	- เพื่อส่งเสริมเด็ก เยาวชน ประชาชน ผู้บริหาร สมาชิกสภา และพนักงานได้ออก กำลังกายด้วยการเล่น กีฬา ใช้เวลาให้เกิด ประโยชน์ ห่างไกลยา เสพติด ลดปัญหา ช่องว่างระหว่างวัย สร้าง ความรักความสามัคคี ภายในหมู่คณะ	- เข้าร่วมการแข่งขันกีฬา ฟุตบอล อปท.คัพ -สังกัดกีฬากรีฑาเข้า แข่งขันทั้งภายในและ ภายนอกเทศบาล	๕๐,๐๐๐	๕๐,๐๐๐	๕๐,๐๐๐	๕๐,๐๐๐	๕๐,๐๐๐	๕๐ คน	- เด็ก เยาวชน ประชาชน ข้าราชการ ในท้องถิ่น ได้ออก กำลังกายโดยการ เล่นกีฬาและมี สุขภาพดี	กอง การศึกษา

ยุทธศาสตร์จังหวัดที่ ๔ การพัฒนาสังคมปลอดภัย คุณภาพชีวิตที่ดี และมีศักยภาพในการแข่งขัน

ยุทธศาสตร์การพัฒนาขององค์กรปกครองส่วนท้องถิ่นในเขตจังหวัด ที่ ๔ ส่งเสริม อนุรักษ์ ศาสนา ศิลปวัฒนธรรม จารีตประเพณี และภูมิปัญญาท้องถิ่น

แบบ ผ.๐๒

๓. ยุทธศาสตร์การพัฒนาด้านสังคมและคุณภาพชีวิต

แผนงานการศาสนาวัฒนธรรมและนันทนาการ

ที่	โครงการ	วัตถุประสงค์	เป้าหมาย (ผลผลิตของโครงการ)	งบประมาณและที่มา					ตัวชี้วัด (KPI)	ผลลัพธ์ที่คาดว่าจะได้รับ	หน่วยงาน ที่รับผิดชอบ
				๒๕๖๑ (บาท)	๒๕๖๒ (บาท)	๒๕๖๓ (บาท)	๒๕๖๔ (บาท)	๒๕๖๕ (บาท)			
๓๙	โครงการแข่งขันกีฬาประจำปี เทศบาล	- เพื่อส่งเสริมให้เด็ก เยาวชนและประชาชน ได้ออกกำลังกายด้วย การเล่นกีฬาและ นันทนาการใช้เวลาว่าง ให้เกิดประโยชน์ห่างไกล ยาเสพติด -เพื่อสร้างความสัมพันธ์ ระหว่างเด็ก เยาวชน ประชาชน ผู้บริหาร สมาชิกสภาเทศบาล และพนักงานเทศบาล ตลอกจนกลุ่มองค์กร ต่างๆ	- จัดแข่งกีฬาประจำปีใน เทศบาล ๑ ครั้ง/ปี	๗๐,๐๐๐	๗๐,๐๐๐	๗๐,๐๐๐	๗๐,๐๐๐	๗๐,๐๐๐	ผู้เข้าร่วม จำนวน ๓๐๐ คน	- เด็ก เยาวชน ประชาชน ช้าราชการ ในท้องถิ่น ได้ออก กำลังกายโดยการ เล่นกีฬาและมี สุขภาพดี	กอง การศึกษา

ยุทธศาสตร์จังหวัดที่ ๔ การพัฒนาสังคมปลอดภัย คุณภาพชีวิตที่ดี และมีศักยภาพในการแข่งขัน

ยุทธศาสตร์การพัฒนาขององค์กรปกครองส่วนท้องถิ่นในเขตจังหวัด ที่ ๔ ส่งเสริม อนุรักษ์ ศาสนา ศิลปวัฒนธรรม จารีตประเพณี และภูมิปัญญาท้องถิ่น

แบบ ผ.๐๒

๓. ยุทธศาสตร์การพัฒนาด้านสังคมและคุณภาพชีวิต

แผนงานการศาสนาวัฒนธรรมและนันทนาการ

ที่	โครงการ	วัตถุประสงค์	เป้าหมาย (ผลผลิตของโครงการ)	งบประมาณและที่มา					ตัวชี้วัด (KPI)	ผลลัพธ์ที่คาดว่าจะได้รับ	หน่วยงาน ที่รับผิดชอบ
				๒๕๖๑ (บาท)	๒๕๖๒ (บาท)	๒๕๖๓ (บาท)	๒๕๖๔ (บาท)	๒๕๖๕ (บาท)			
๔๐	โครงการจัดการแข่งขันกีฬาพาราลิมปิก - ควนศรีเกมส์	-เพื่อส่งเสริมคุณภาพชีวิตของเยาวชนและประชาชนในท้องถิ่น -เพื่อสร้างความสามัคคีให้แก่ประชาชน ๒ ตำบล -เพื่อส่งเสริมให้เด็กเยาวชนและประชาชนใช้เวลาว่างให้เป็นประโยชน์ ห่างไกลยาเสพติด มีสุขภาพร่างกายที่ดี	- ทีมนักกีฬาในเขตพื้นที่เทศบาลตำบลพยุห์พื้นที่กีฬา ศูนย์พัฒนาเด็กเล็กทั้ง ๒ ศูนย์ คณะครู คณะผู้บริหาร สมาชิกสภา พนักงานเทศบาล	๒๐,๐๐๐	๑๒๐,๐๐๐	๒๐,๐๐๐	๑๒๐,๐๐๐	๒๐,๐๐๐	ผู้เข้าร่วม ๑,๐๐๐ คน	- เด็ก เยาวชน ประชาชน ข้าราชการในท้องถิ่น ได้ออกกำลังกายโดยการเล่นกีฬา และมีสุขภาพดี	กองการศึกษา

ยุทธศาสตร์จังหวัดที่ ๔ การพัฒนาสังคมปลอดภัย คุณภาพชีวิตที่ดี และมีศักยภาพในการแข่งขัน  
ยุทธศาสตร์การพัฒนาขององค์กรปกครองส่วนท้องถิ่นในเขตจังหวัด ที่ ๕ ส่งเสริมพัฒนาคุณภาพชีวิต

แบบ ผ.๐๒

๓. ยุทธศาสตร์การพัฒนาด้านสังคมและคุณภาพชีวิต

แผนสร้างความเข้มแข็งของชุมชน

ที่	โครงการ	วัตถุประสงค์	เป้าหมาย (ผลผลิตของโครงการ)	งบประมาณและที่มา					ตัวชี้วัด (KPI)	ผลลัพธ์ที่คาดว่าจะได้รับ	หน่วยงาน ที่ รับผิดชอบ
				๒๕๖๑ (บาท)	๒๕๖๒ (บาท)	๒๕๖๓ (บาท)	๒๕๖๔ (บาท)	๒๕๖๕ (บาท)			
๔๑	โครงการส่งเสริมความรักและความอบอุ่นในครอบครัว	-เพื่อสร้างความรักความเข้าใจและความสัมพันธ์ที่ดีให้กับสมาชิกในครอบครัว -เพื่อป้องกันความรุนแรงในครอบครัวและลดปัญหาความขัดแย้ง/ครอบครัวแตกแยก	-จัดฝึกอบรมหรือค่ายครอบครัวอบอุ่น จำนวน ๑-๒ วัน	๐	๐	๓๐,๐๐๐	๓๐,๐๐๐	๓๐,๐๐๐	ผู้เข้าร่วมโครงการ จำนวน ๓๐ ครอบครัว	-ครอบครัวที่เข้าร่วมโครงการมีความอบอุ่นเข้มแข็ง และเป็นตัวอย่างที่ดีให้กับครอบครัวอื่นได้	สป.
๔๒	โครงการส่งเสริมอาชีพตามหลักปรัชญาของเศรษฐกิจพอเพียง	-เพื่อส่งเสริมให้ความรู้การนำหลักเศรษฐกิจพอเพียงมาประยุกต์ใช้ในชีวิตประจำวัน -เพื่อส่งเสริมให้ประชาชนรวมกลุ่มประกอบอาชีพเสริมเพิ่มรายได้ให้กับครอบครัวและชุมชน	-จัดฝึกอบรมให้ความรู้การนำหลักเศรษฐกิจพอเพียงมาประยุกต์ใช้ในชีวิตประจำวันและฝึกอบรมอาชีพการเลี้ยงสัตว์แม่ลงเศรษฐกิจ จำนวน ๑-๓ วัน -จัดฝึกอบรม/ศึกษาดูงานเพื่อพัฒนาอาชีพการเกษตรแนวใหม่เกษตรอินทรีย์ การแปรรูปถนอมอาหาร พัฒนาบรรจุภัณฑ์ ตามหลักปรัชญาเศรษฐกิจพอเพียง จำนวน ๑-๓ วัน	๐	๐	๓๐,๐๐๐	๓๐,๐๐๐	๓๐,๐๐๐	ผู้เข้าร่วมโครงการ จำนวน ๓๐ คน	-ประชาชนมีอาชีพเสริมเพิ่มรายได้ให้กับครอบครัวและชุมชนส่งผลให้ประชาชนมีคุณภาพชีวิตดีขึ้น	สป.

ยุทธศาสตร์จังหวัดที่ ๔ การพัฒนาสังคมปลอดภัย คุณภาพชีวิตที่ดี และมีศักยภาพในการแข่งขัน  
ยุทธศาสตร์การพัฒนาขององค์กรปกครองส่วนท้องถิ่นในเขตจังหวัด ที่ ๕ ส่งเสริมพัฒนาคุณภาพชีวิต

แบบ ผ.๐๒

๓. ยุทธศาสตร์การพัฒนาด้านสังคมและคุณภาพชีวิต

แผนสร้างความเข้มแข็งของชุมชน

ที่	โครงการ	วัตถุประสงค์	เป้าหมาย (ผลผลิตของโครงการ)	งบประมาณและที่มา					ตัวชี้วัด (KPI)	ผลลัพธ์ที่คาดว่าจะได้รับ	หน่วยงาน ที่รับผิดชอบ
				๒๕๖๑ (บาท)	๒๕๖๒ (บาท)	๒๕๖๓ (บาท)	๒๕๖๔ (บาท)	๒๕๖๕ (บาท)			
๔๓	โครงการตลาดดอกคำวอน	-เพื่อสร้างอาชีพสร้างรายไดให้กับผู้สูงอายุและประชาชนทั่วไปในตำบลพรุณี -เพื่อช่วยเหลือผู้ประกอบการและเกษตรกรได้มีสถานที่จำหน่ายสินค้า/ผลิตภัณฑ์ในท้องถิ่นและผลผลิตทางการเกษตร	-ปรับปรุงทัศนียภาพให้มีความสวยงามจัดทำห้องน้ำห้องส้วม ที่จอดรถ ชุมและแผงจำหน่ายอาหารสินค้า/ผลิตภัณฑ์ในท้องถิ่นและผลผลิตทางการเกษตร	-	-	๕๐,๐๐๐	๕๐,๐๐๐	๕๐,๐๐๐	-ผู้เข้าร่วมโครงการจำหน่ายสินค้าไม่น้อยกว่าจำนวน ๒๐ ราย	-ผู้สูงอายุและประชาชนทั่วไปในตำบลพรุณีมีรายได้เพิ่มขึ้นส่งผลให้มีคุณภาพชีวิตดีขึ้น	สป.
๔๔	โครงการพัฒนาศักยภาพแกนนำตำบล	-เพื่อส่งเสริมพัฒนาศักยภาพแกนนำตำบลสร้างความรัก ความสามัคคีการรวมกลุ่มที่เข้มแข็งการนำหลักเศรษฐกิจพอเพียงมาประยุกต์ใช้และสามารถเผยแพร่สร้างเครือข่ายที่มั่นคงแข็งแรง	-เพื่ออบรมให้ความรู้แก่นำของหมู่บ้านเพื่อสร้างกลุ่มที่เข้มแข็ง หมู่บ้านละ ๗ คน	-	-	๓๐,๐๐๐	๓๐,๐๐๐	๓๐,๐๐๐	-แกนนำจำนวน ๓๕ คน	-เพื่อให้แกนนำหมู่บ้านจำนวน ๓๕ คนได้ความรู้สามารถนำความรู้ไปพัฒนาศักยภาพตนเองและหมู่บ้านได้	สป./พมจ./พช.

รายละเอียดโครงการพัฒนา  
แผนพัฒนาท้องถิ่นสี่ปี(พ.ศ.๒๕๖๑-๒๕๖๕)  
สำหรับองค์กรปกครองส่วนท้องถิ่นดำเนินการ  
ชื่อ อปท. เทศบาลตำบลพรุพี

แบบ ผ.๐๒

ยุทธศาสตร์จังหวัดที่ ๓ การเชื่อมโยงเส้นทางคมนาคมและศูนย์โลจิสติกส์ (Logistics Hub)  
ยุทธศาสตร์การพัฒนาขององค์กรปกครองส่วนท้องถิ่นในเขตจังหวัด ที่ ๓ พัฒนาโครงสร้างพื้นฐาน  
๔. ยุทธศาสตร์การพัฒนาด้านโครงสร้างพื้นฐานสาธารณูปโภค สาธารณูปการและการคมนาคม  
แผนงานเคหะและชุมชน

ที่	โครงการ	วัตถุประสงค์	เป้าหมาย (ผลผลิตของโครงการ)	งบประมาณและที่มา					ตัวชี้วัด (KPI)	ผลลัพธ์ที่คาดว่าจะได้รับ	หน่วยงาน ที่รับผิดชอบ
				๒๕๖๑ (บาท)	๒๕๖๒ (บาท)	๒๕๖๓ (บาท)	๒๕๖๔ (บาท)	๒๕๖๕ (บาท)			
๑	โครงการก่อสร้างถนนแอสฟัลท์ติกคอนกรีต สายประจักษ์ วัฒนมีด หมู่ที่ ๔ -ต.คลองปราบ	- เพื่อให้การสัญจรไปมาสะดวกและปลอดภัย - เพื่อรองรับการจราจรในเขตชุมชนที่แออัดให้ขยายตัวมากยิ่งขึ้น	สายประจักษ์ วัฒนมีด หมู่ที่ ๔ -ต.คลองปราบ กว้าง ๕ ม. ยาว ๑,๓๐๐ ม. หนา ๐.๐๕ ม. จุดเริ่ม ๔๗P=๐๕๓๙๓๓๖ UTM=๐๙๖๕๐๖๐ สิ้นสุด ๔๗P=๐๕๓๘๓๕๙ UTM=๐๙๖๕๕๕๘	๐	๐	๓,๘๒๕,๐๐๐ (ลำดับที่ ๒)	๐	๐	ประชาชน ร้อยละ ๒๐	- ประชาชนได้รับความสะดวกและปลอดภัยในการสัญจรไปมา	กองช่าง (แผนชุมชน)
๒	โครงการก่อสร้างถนนแอสฟัลท์ติกคอนกรีต ซอยอ่าวเจริญ หมู่ที่ ๔ บ้านคลองหินแทน	- เพื่อให้การสัญจรไปมาสะดวกและปลอดภัย - เพื่อรองรับการจราจรในเขตชุมชนที่แออัดให้ขยายตัวมากยิ่งขึ้น	ก่อสร้างถนนแอสฟัลท์ติกคอนกรีตซอยอ่าวเจริญ หมู่ที่ ๔ บ้านคลองหินแทน กว้าง ๕.๐๐ เมตร ความยาว ๓๐๐.๐๐ เมตร หนา ๐.๐๕ ม. จุดเริ่ม ๔๗P=๐๕๔๒๔๓๔ UTM=๐๙๖๓๓๙๔ สิ้นสุด ๔๗P=๐๕๔๒๔๒๐ UTM=๐๙๖๓๒๑๗	๐	๐	๐	๐	๖๗๕,๐๐๐	ประชาชน ร้อยละ ๒๐	- ประชาชนได้รับความสะดวกและปลอดภัยในการสัญจรไปมา	กองช่าง (แผนชุมชน)

ยุทธศาสตร์จังหวัดที่ ๓ การเชื่อมโยงเส้นทางคมนาคมและศูนย์โลจิสติกส์ (Logistics Hub)  
 ยุทธศาสตร์การพัฒนาขององค์กรปกครองส่วนท้องถิ่นในเขตจังหวัด ที่ ๓ พัฒนาโครงสร้างพื้นฐาน  
 ๔. ยุทธศาสตร์การพัฒนาด้านโครงสร้างพื้นฐานสาธารณูปโภค สาธารณูปการและการคมนาคม  
 แผนงานเคหะและชุมชน

ที่	โครงการ	วัตถุประสงค์	เป้าหมาย (ผลผลิตของโครงการ)	งบประมาณและที่มา					ตัวชี้วัด (KPI)	ผลลัพธ์ที่คาดว่าจะได้รับ	หน่วยงาน ที่รับผิดชอบ
				๒๕๖๑ (บาท)	๒๕๖๒ (บาท)	๒๕๖๓ (บาท)	๒๕๖๔ (บาท)	๒๕๖๕ (บาท)			
๓	โครงการก่อสร้างถนนแอสฟัลท์ติกคอนกรีตซอยบ้านคลองหินแท่น หมู่ที่ ๔	- เพื่อให้การสัญจรไปมาสะดวกและปลอดภัย - เพื่อรองรับการจราจรในเขตชุมชนที่แออัดให้ขยายตัวมากยิ่งขึ้น	ก่อสร้างถนนซอยบ้านคลองหินแท่น หมู่ที่ ๔ กว้าง ๕.๐๐ เมตร ความยาว ๑,๕๐๐ ม. หน้า ๐.๐๕ เมตร จุดเริ่ม ๔๗P=๐๕๕๔๐๘๑๗ UTM=๐๙๖๓๑๖๕ สิ้นสุด ๔๗P=๐๕๓๒๑๕๕ UTM=๐๙๖๓๓๓๒	-	-	-	-	๓,๓๗๕,๐๐๐	ประชาชนร้อยละ๒๐	- ประชาชนได้รับความสะดวกและปลอดภัยในการสัญจรไปมา	กองช่าง (แผนชุมชน)
๔	โครงการก่อสร้างถนนแอสฟัลท์ติกคอนกรีตซอยหลัง ร.ร พรุพี ม. ๒,ม.๓ หัวสะพานจีน (สันติสุข)	- เพื่อให้การสัญจรไปมาสะดวกและปลอดภัย - เพื่อรองรับการจราจรในเขตชุมชนที่แออัดให้ขยายตัวมากยิ่งขึ้น	ก่อสร้างซอยหลัง ร.ร พรุพี ม.๒,ม.๓ หัวสะพานจีน (สันติสุข) กว้าง ๕ ม. ความยาว ๘๐๐ ม. หน้า ๐.๐๕ ม. จุดเริ่ม ๔๗P=๐๕๓๗๘๑๘ UTM=๐๙๖๒๒๓๓ สิ้นสุด ๔๗P=๐๕๓๘๕๑๑ UTM=๐๙๖๒๘๔๕	-	-	-	๑,๘๐๐,๐๐ (ลำดับที่ ๓)	๑,๘๐๐,๐๐๐	ประชาชนร้อยละ๒๐	- ประชาชนได้รับความสะดวกและปลอดภัยในการสัญจรไปมา	กองช่าง (แผนชุมชน)

ยุทธศาสตร์จังหวัดที่ ๓ การเชื่อมโยงเส้นทางคมนาคมและศูนย์โลจิสติกส์ (Logistics Hub)  
 ยุทธศาสตร์การพัฒนาขององค์กรปกครองส่วนท้องถิ่นในเขตจังหวัด ที่ ๓ พัฒนาโครงสร้างพื้นฐาน  
 ๔. ยุทธศาสตร์การพัฒนาด้านโครงสร้างพื้นฐานสาธารณูปโภค สาธารณูปการและการคมนาคม  
 แผนงานเคหะและชุมชน

ที่	โครงการ	วัตถุประสงค์	เป้าหมาย (ผลผลิตของโครงการ)	งบประมาณและที่มา					ตัวชี้วัด (KPI)	ผลลัพธ์ที่คาดว่าจะได้รับ	หน่วยงาน ที่รับผิดชอบ
				๒๕๖๑ (บาท)	๒๕๖๒ (บาท)	๒๕๖๓ (บาท)	๒๕๖๔ (บาท)	๒๕๖๕ (บาท)			
๕	โครงการก่อสร้างถนนแอสฟัลต์ติกคอนกรีต ซอยประชาอุทิศ ม.๓-ม.๒ คลองปราบ	- เพื่อให้การสัญจรไปมาสะดวกและปลอดภัย - เพื่อรองรับการจราจรในเขตชุมชนที่แออัดให้ขยายตัวมากยิ่งขึ้น	ก่อสร้างซอยประชาอุทิศ ม.๓ - ม.๒ คลองปราบ กว้าง ๕ ม. ยาว ๑,๒๐๐ ม. หนา ๐.๐๕ ม. จุดเริ่ม ๔๗P=๐๕๓๘๗๒๙ UTM=๐๙๖๔๘๙๓ สิ้นสุด ๔๗P=๐๕๓๘๔๕๔ UTM=๐๙๖๕๓๓๐	-	-	-	-	๒,๗๐๐,๐๐	ประชาชนร้อยละ๒๐	- ประชาชนได้รับความสะดวกและปลอดภัยในการสัญจรไปมา	กองช่าง (แผนชุมชน)
๖	โครงการก่อสร้างถนนแอสฟัลต์ติกคอนกรีต ซอยอินทนินงามฝั่งออก ม.๓ บ้านอินทนินงาม	- เพื่อให้การสัญจรไปมาสะดวกและปลอดภัย - เพื่อรองรับการจราจรในเขตชุมชนที่แออัดให้ขยายตัวมากยิ่งขึ้น	ก่อสร้างซอยอินทนินงาม ฝั่งออก ม.๓ บ้านอินทนินงาม กว้าง ๕ ม. ยาว ๑,๗๓๐ ม. หนา ๐.๐๕ ม. จุดเริ่ม ๔๗P=๐๕๓๗๔๓๔ UTM=๐๙๖๓๒๙๙ สิ้นสุด ๔๗P=๐๕๓๗๕๖๒ UTM=๐๙๖๔๗๙๙	-	-	๓,๘๙๒,๕๐๐ (ลำดับที่ ๕)	-	๓,๘๙๒,๕๐๐	ประชาชนร้อยละ๒๐	- ประชาชนได้รับความสะดวกและปลอดภัยในการสัญจรไปมา	กองช่าง (แผนชุมชน)



ยุทธศาสตร์จังหวัดที่ ๓ การเชื่อมโยงเส้นทางคมนาคมและศูนย์โลจิสติกส์ (Logistics Hub)  
 ยุทธศาสตร์การพัฒนาขององค์กรปกครองส่วนท้องถิ่นในเขตจังหวัด ที่ ๓ พัฒนาโครงสร้างพื้นฐาน  
 ๔. ยุทธศาสตร์การพัฒนาด้านโครงสร้างพื้นฐานสาธารณูปโภค สาธารณูปการและการคมนาคม  
 แผนงานเคหะและชุมชน

ที่	โครงการ	วัตถุประสงค์	เป้าหมาย (ผลผลิตของโครงการ)	งบประมาณและที่มา					ตัวชี้วัด (KPI)	ผลลัพธ์ที่คาดว่าจะได้รับ	หน่วยงาน ที่รับผิดชอบ
				๒๕๖๑ (บาท)	๒๕๖๒ (บาท)	๒๕๖๓ (บาท)	๒๕๖๔ (บาท)	๒๕๖๕ (บาท)			
๗	โครงการก่อสร้างถนน แอสฟัลต์ติกคอนกรีต ซอยโชคชัย ม.๓ บ้าน อินทินงาม	- เพื่อให้การสัญจรไปมา สะดวกและปลอดภัย - เพื่อรองรับการจราจรในเขต ชุมชนที่แออัดให้ขยายตัว มากยิ่งขึ้น	ก่อสร้างซอยโชคชัย ม.๓ บ้านอินทินงาม กว้าง ๕ ม. ความยาว ๓๐๐ ม. หนา ๐.๑๕ ม. จุดเริ่ม ๔๗P=๐๕๓๘๕๓๙ UTM=๐๖๙๔๐๘๘ สิ้นสุด ๔๗P=๐๕๓๘๗๔๘ UTM=๐๙๖๔๐๓๗	๐	๐	๐	๐	๗๘๐,๐๐๐	ประชาชน ร้อยละ๒๐	- ประชาชนได้รับ ความสะดวกและ ปลอดภัยในการ สัญจรไปมา	กองช่าง (แผนชุมชน)

ยุทธศาสตร์จังหวัดที่ ๓ การเชื่อมโยงเส้นทางคมนาคมและศูนย์โลจิสติกส์ (Logistics Hub)  
 ยุทธศาสตร์การพัฒนาขององค์กรปกครองส่วนท้องถิ่นในเขตจังหวัด ที่ ๓ พัฒนาโครงสร้างพื้นฐาน  
 ๔. ยุทธศาสตร์การพัฒนาด้านโครงสร้างพื้นฐานสาธารณูปโภค สาธารณูปการและการคมนาคม  
 แผนงานเคหะและชุมชน

ที่	โครงการ	วัตถุประสงค์	เป้าหมาย (ผลผลิตของโครงการ)	งบประมาณและที่มา					ตัวชี้วัด (KPI)	ผลลัพธ์ที่ คาดว่าจะ ได้รับ	หน่วยงาน ที่รับผิดชอบ
				๒๕๖๑ (บาท)	๒๕๖๒ (บาท)	๒๕๖๓ (บาท)	๒๕๖๔ (บาท)	๒๕๖๕ (บาท)			
๘	โครงการก่อสร้างถนนคอนกรีตเสริมเหล็กสายซอยไปรษณีย์ หมู่ที่ ๑ ตลาดพรุพี	- เพื่อให้การสัญจรไปมาสะดวกและปลอดภัย - เพื่อรองรับการจราจรในเขตชุมชนที่แออัดให้ขยายตัวมากยิ่งขึ้น	ก่อสร้างสายซอยไปรษณีย์ฯ หมู่ที่ ๑ กว้าง ๔ ม. ยาว ๘๐๐ ม. หนา ๐.๑๕ ม. จุดเริ่ม ๔๗P=๐๕๓๗๘๕๑ UTM=๐๙๖๑๑๖๐ สิ้นสุด ๔๗P=๐๕๓๘๐๘๒ UTM=๐๙๖๑๔๑๐	๐	๐	๒,๐๘๐,๐๐๐ (ลำดับที่ ๒)	๐	๐	ประชาชน ร้อยละ ๒๐	- ประชาชนได้รับความสะดวกและปลอดภัยในการสัญจรไปมา	กองช่าง (แผนชุมชน)
๙	โครงการก่อสร้างถนนคอนกรีตเสริมเหล็กถนนน้ำล้น หมู่ที่ ๒ บ้านทุ่งทือ	- เพื่อให้การสัญจรไปมาสะดวกและปลอดภัย - เพื่อรองรับการจราจรในเขตชุมชนที่แออัดให้ขยายตัวมากยิ่งขึ้น	ก่อสร้างถนนน้ำล้น ม.๒ พร้อมท่อลอดเหลี่ยม กว้าง ๔ ม. ยาว ๓๐๐ ม. หนา ๐.๑๕ ม. จุดเริ่ม ๔๗P=๐๕๓๗๒๔๘ UTM=๐๙๖๓๙๔๗ สิ้นสุด ๔๗P=๐๕๓๗๐๗๐ UTM=๐๙๖๔๐๐๐	๐	๐	๘,๓๒๐,๐๐๐ (ลำดับที่ ๑)	๐	๐	ประชาชน ร้อยละ ๒๐	- ประชาชนได้รับความสะดวกและปลอดภัยในการสัญจรไปมา	กองช่าง (แผนชุมชน)

ยุทธศาสตร์จังหวัดที่ ๓ การเชื่อมโยงเส้นทางคมนาคมและศูนย์โลจิสติกส์ (Logistics Hub)  
 ยุทธศาสตร์การพัฒนาขององค์กรปกครองส่วนท้องถิ่นในเขตจังหวัด ที่ ๓ พัฒนาโครงสร้างพื้นฐาน  
 ๔. ยุทธศาสตร์การพัฒนาด้านโครงสร้างพื้นฐานสาธารณูปโภค สาธารณูปการและการคมนาคม  
 แผนงานเคหะและชุมชน

ที่	โครงการ	วัตถุประสงค์	เป้าหมาย (ผลผลิตของโครงการ)	งบประมาณและที่มา					ตัวชี้วัด (KPI)	ผลลัพธ์ที่ คาดว่าจะ ได้รับ	หน่วยงาน ที่รับผิดชอบ
				๒๕๖๑ (บาท)	๒๕๖๒ (บาท)	๒๕๖๓ (บาท)	๒๕๖๔ (บาท)	๒๕๖๕ (บาท)			
๑๐	โครงการก่อสร้างถนนคอนกรีตเสริมเหล็ก หมู่ที่ ๒-หมู่ที่ ๓ (ซอยหลังโรงเรียนพรุพิทยาคม)	-เพื่อให้การสัญจรไปมาสะดวกปลอดภัยรองรับการขนส่งผลผลิตทางการเกษตรออกสู่ตลาด	ก่อสร้างถนนคอนกรีตเสริมเหล็กหมู่ที่ ๒ ซอยหลังโรงเรียนพรุพิทยาคม-หัวสะพานจีน(สันติสุข) หมู่ที่ ๓ บ้านอินทนิลงาม กว้าง ๕. ความยาว ๘๐๐ เมตร หนา ๐.๑๕ เมตร จุดเริ่ม ๔๗P=๐๕๓๗๔๘๒ UTM=๐๙๖๒๕๓๖ เส้นสุด ๔๗P=๐๕๓๘๑๗๔ UTM=๐๙๖๓๑๕๑	๐	๐	๒,๐๘๐,๐๐๐ (ลำดับที่ ๕)	๐	๒,๐๘๐,๐๐๐	ประชาชน ร้อยละ ๕๐	-ประชาชนได้รับความสะดวกปลอดภัยในการสัญจรไปมาขนส่งผลผลิต	กองช่าง (แผนงานชุมชน)
๑๑	โครงการก่อสร้างถนนคอนกรีตเสริมเหล็ก หน้าบ้านผู้ช่วยสิน-หนองกรามข้าง	-เพื่อให้การสัญจรไปมาสะดวกและปลอดภัย -เพื่อรองรับการจราจรในเขตชุมชนที่แออัดให้ขยายตัวมากยิ่งขึ้น	ก่อสร้างถนนคอนกรีตจากบ้านผู้ช่วยสิน - หนองกรามข้าง หมู่ที่ ๕ บ้านหัวย่น กว้าง ๘ ม. ยาว ๒๐๐๐ ม. หนา ๐.๑๕ ม. จุดเริ่ม ๔๗P=๐๕๓๗๒๒๙ UTM=๐๙๕๙๙๑๒ เส้นสุด ๔๗P=๐๕๓๗๖๓๓ UTM=๐๙๕๙๙๔๑	๐	๐	๘,๓๒๐,๐๐๐ (ลำดับที่ ๓)	๐	๐	ประชาชน ร้อยละ ๒๐	- ประชาชนได้รับความสะดวกและปลอดภัยในการสัญจรไปมา	กองช่าง (แผนชุมชน)

ยุทธศาสตร์จังหวัดที่ ๓ การเชื่อมโยงเส้นทางคมนาคมและศูนย์โลจิสติกส์ (Logistics Hub)  
 ยุทธศาสตร์การพัฒนาขององค์กรปกครองส่วนท้องถิ่นในเขตจังหวัด ที่ ๓ พัฒนาโครงสร้างพื้นฐาน  
 ๔. ยุทธศาสตร์การพัฒนาด้านโครงสร้างพื้นฐานสาธารณูปโภค สาธารณูปการและการคมนาคม  
 แผนงานเคหะและชุมชน

ที่	โครงการ	วัตถุประสงค์	เป้าหมาย (ผลผลิตของโครงการ)	งบประมาณและที่มา					ตัวชี้วัด (KPI)	ผลลัพธ์ที่คาดว่าจะได้รับ	หน่วยงาน ที่รับผิดชอบ
				๒๕๖๑ (บาท)	๒๕๖๒ (บาท)	๒๕๖๓ (บาท)	๒๕๖๔ (บาท)	๒๕๖๕ (บาท)			
๑๒	โครงการก่อสร้างถนนคอนกรีตถนนจุฬารักษ์ แปลง ๑ หมู่ที่ ๗ บ้านช่องข้างกว้าง	- เพื่อให้การสัญจรไปมาสะดวกและปลอดภัย - เพื่อรองรับการจราจรในเขตชุมชนที่แออัดให้ขยายตัวมากยิ่งขึ้น	ก่อสร้างถนนจุฬารักษ์ แปลง ๑ หมู่ที่ ๗ บ้านช่องข้างกว้าง ๕.๐๐ เมตร ความยาว ๑,๒๐๐ เมตร หนา ๐.๐๕ ม. จุดเริ่ม ๔๗P=๐๕๔๓๗๑๔ UTM=๐๙๖๒๑๔๑ สิ้นสุด ๔๗P=๐๕๔๔๑๒๓ UTM=๐๙๖๑๙๘๘	-	-	๓,๑๒๐,๐๐๐ (ลำดับที่ ๑)	-	-	ประชาชนร้อยละ ๒๐	- ประชาชนได้รับความสะดวกและปลอดภัยในการสัญจรไปมา	กองช่าง (แผนชุมชน)
๑๓	โครงการก่อสร้างถนนคอนกรีตเสริมเหล็กสายซอยตายก หมู่ที่ ๗ บ้านช่องข้าง	- เพื่อให้การสัญจรไปมาสะดวกและปลอดภัย - เพื่อรองรับการจราจรในเขตชุมชนที่แออัดให้ขยายตัวมากยิ่งขึ้น	ก่อสร้างสายซอยตายก หมู่ที่ ๗ บ้านช่องข้าง กว้าง ๔ ม. ยาว ๒๐๐ ม. หนา ๐.๑๕ ม. จุดเริ่ม ๔๗P=๐๕๔๔๓๘๐ UTM=๐๙๖๓๔๐๒ สิ้นสุด ๔๗P=๐๕๔๔๐๙๗ UTM=๐๙๖๓๕๙๙	-	-	-	-	๔๑๖,๐๐๐	ประชาชนร้อยละ ๒๐	- ประชาชนได้รับความสะดวกและปลอดภัยในการสัญจรไปมา	กองช่าง (แผนชุมชน)

ยุทธศาสตร์จังหวัดที่ ๓ การเชื่อมโยงเส้นทางคมนาคมและศูนย์โลจิสติกส์ (Logistics Hub)  
 ยุทธศาสตร์การพัฒนาขององค์กรปกครองส่วนท้องถิ่นในเขตจังหวัด ที่ ๓ พัฒนาโครงสร้างพื้นฐาน  
 ๔. ยุทธศาสตร์การพัฒนาด้านโครงสร้างพื้นฐานสาธารณูปโภค สาธารณูปการและการคมนาคม  
 แผนงานเคหะและชุมชน

ที่	โครงการ	วัตถุประสงค์	เป้าหมาย (ผลผลิตของโครงการ)	งบประมาณและที่มา					ตัวชี้วัด (KPI)	ผลลัพธ์ที่คาดว่าจะได้รับ	หน่วยงาน ที่รับผิดชอบ
				๒๕๖๑ (บาท)	๒๕๖๒ (บาท)	๒๕๖๓ (บาท)	๒๕๖๔ (บาท)	๒๕๖๕ (บาท)			
๑๔	โครงการก่อสร้างถนนคอนกรีตเหล็กสายซอยประปา หมู่ที่ ๗ บ้านช่องข้าง	- เพื่อให้การสัญจรไปมาสะดวกและปลอดภัย - เพื่อรองรับการจราจรในเขตชุมชนที่แออัดให้ขยายตัวมากยิ่งขึ้น	ก่อสร้างสายซอยประปา หมู่ที่ ๗ บ้านช่องข้าง กว้าง ๔ ม. ยาว ๘๐๐ ม. หนา ๐.๑๕ ม. จุดเริ่ม ๔๗P=๐๕๔๔๙๒๔ UTM=๐๙๖๔๒๙๙ สิ้นสุด ๔๗P=๐๕๔๕๑๒๒ UTM=๐๙๖๔๒๖๐	๐	๐	๐	๑,๖๖๔,๐๐๐ (ลำดับที่ ๕)	๐	ประชาชนร้อยละ๒๐	- ประชาชนได้รับความสะดวกและปลอดภัยในการสัญจรไปมา	กองช่าง (แผนชุมชน)
๑๕	โครงการก่อสร้างถนนคอนกรีตเหล็กสายซอยเขตกหมูที่ ๗ บ้านช่องข้าง	- เพื่อให้การสัญจรไปมาสะดวกและปลอดภัย - เพื่อรองรับการจราจรในเขตชุมชนที่แออัดให้ขยายตัวมากยิ่งขึ้น	ก่อสร้างสายซอยเขตกหมูที่ ๗ บ้านช่องข้าง กว้าง ๕ ม. ยาว ๖๐๐ ม. หนา ๐.๑๕ ม. (เป็นตอนๆ) จุดเริ่ม ๔๗P=๐๕๔๓๒๘๖ UTM=๐๙๖๑๗๔๖ สิ้นสุด ๔๗P=๐๕๔๓๑๙๕ UTM=๐๙๖๑๙๔๒	๐	๐	๐	๐	๑,๕๖๐,๐๐๐	ประชาชนร้อยละ๒๐	- ประชาชนได้รับความสะดวกและปลอดภัยในการสัญจรไปมา	กองช่าง (แผนชุมชน)

ยุทธศาสตร์จังหวัดที่ ๓ การเชื่อมโยงเส้นทางคมนาคมและศูนย์โลจิสติกส์ (Logistics Hub)  
 ยุทธศาสตร์การพัฒนาขององค์กรปกครองส่วนท้องถิ่นในเขตจังหวัด ที่ ๓ พัฒนาโครงสร้างพื้นฐาน  
 ๔. ยุทธศาสตร์การพัฒนาด้านโครงสร้างพื้นฐานสาธารณูปโภค สาธารณูปการและการคมนาคม  
 แผนงานเคหะและชุมชน

ที่	โครงการ	วัตถุประสงค์	เป้าหมาย (ผลผลิตของโครงการ)	งบประมาณและที่มา					ตัวชี้วัด (KPI)	ผลลัพธ์ที่คาดว่าจะได้รับ	หน่วยงาน ที่รับผิดชอบ
				๒๕๖๑ (บาท)	๒๕๖๒ (บาท)	๒๕๖๓ (บาท)	๒๕๖๔ (บาท)	๒๕๖๕ (บาท)			
๑๖	โครงการก่อสร้างถนนคอนกรีตเสริมเหล็กซอยโชคชัย หมู่ที่ ๓ บ้านอินทนิลงาม	- เพื่อให้การสัญจรไปมาสะดวกและปลอดภัย - เพื่อรองรับการจราจรในเขตชุมชนที่แออัดให้ขยายตัวมากยิ่งขึ้น	ก่อสร้างซอยโชคชัย หมู่ที่ ๓ กว้าง ๕.๐๐ เมตร ความยาว ๓๐๐.๐๐ เมตร หนา ๐.๑๕ เมตร จุดเริ่ม ๔๗P=๐๕๓๘๕๓๐ UTM=๐๙๖๔๐๗๘ สิ้นสุด ๔๗P=๐๕๓๘๘๓๘ UTM=๐๙๖๓๙๙๙	๐	๐	๐	๐	๗๘๐,๐๐๐	ประชาชน ร้อยละ ๒๐	- ประชาชน ได้รับความ สะดวกและ ปลอดภัยในการ สัญจรไปมา	กองช่าง (แผนชุมชน)
๑๗	โครงการก่อสร้างถนนคอนกรีตเสริมเหล็กสายซอยเคียนพิง หมู่ที่ ๗ บ้านช่องช้าง	- เพื่อให้การสัญจรไปมาสะดวกและปลอดภัย - เพื่อรองรับการจราจรในเขตชุมชนที่แออัดให้ขยายตัวมากยิ่งขึ้น	ก่อสร้างสายซอยเคียนพิง หมู่ที่ ๗ บ้านช่องช้าง กว้าง ๔ ม. ยาว ๔๐๐ ม. หนา ๐.๑๕ ม. (เป็นตอนๆ) จุดเริ่ม ๔๗P=๐๕๔๓๔๔๔ UTM=๐๙๖๑๖๘๑ สิ้นสุด ๔๗P=๐๕๔๓๒๖๓ UTM=๐๙๖๑๓๗๖	๐	๐	๘๓๒,๐๐๐	๐	๐	ประชาชน ร้อยละ ๒๐	- ประชาชน ได้รับความ สะดวกและ ปลอดภัยในการ สัญจรไปมา	กองช่าง (แผนชุมชน)

ยุทธศาสตร์จังหวัดที่ ๓ การเชื่อมโยงเส้นทางคมนาคมและศูนย์โลจิสติกส์ (Logistics Hub)  
 ยุทธศาสตร์การพัฒนาขององค์กรปกครองส่วนท้องถิ่นในเขตจังหวัด ที่ ๓ พัฒนาโครงสร้างพื้นฐาน  
 ๔. ยุทธศาสตร์การพัฒนาด้านโครงสร้างพื้นฐานสาธารณูปโภค สาธารณูปการและการคมนาคม  
 แผนงานเคหะและชุมชน

ที่	โครงการ	วัตถุประสงค์	เป้าหมาย (ผลผลิตของโครงการ)	งบประมาณและที่มา					ตัวชี้วัด (KPI)	ผลลัพธ์ที่คาดว่าจะได้รับ	หน่วยงาน ที่รับผิดชอบ
				๒๕๖๑ (บาท)	๒๕๖๒ (บาท)	๒๕๖๓ (บาท)	๒๕๖๔ (บาท)	๒๕๖๕ (บาท)			
๑๘	โครงการก่อสร้างถนนคอนกรีตเสริมเหล็ก ซอยยาวฝั่ง หมู่ที่ ๗ บ้านช่องช้าง	- เพื่อให้การสัญจรไปมาสะดวกและปลอดภัย - เพื่อรองรับการจราจรในเขตชุมชนที่แออัดให้ขยายตัวมากยิ่งขึ้น	ก่อสร้างสายซอยยาวฝั่ง หมู่ที่ ๗ กว้าง ๔ ม. ยาว ๔๐๐ ม. หนา ๐.๑๕ ม. จุดเริ่ม ๔๗P=๐๕๔๔๗๙๙ <sup>๙</sup> UTM=๐๙๖๑๓๖๔๐ สิ้นสุด ๔๗P=๐๕๔๕๐๕๒ UTM=๐๙๖๓๕๘๗	๐	๐	๐	๙๐๐,๐๐๐ (ลำดับที่ ๔)	๐	ประชาชนร้อยละ ๒๐	- ประชาชนได้รับความสะดวกและปลอดภัยในการสัญจรไปมา	กองช่าง (แผนชุมชน)
๑๙	โครงการก่อสร้างถนนคอนกรีตเสริมเหล็กถนนลำเลียงผลผลิต หมู่ที่ ๔ บ้านคลองหินแทน	- เพื่อให้การสัญจรไปมาสะดวกและปลอดภัย - เพื่อรองรับการจราจรในเขตชุมชนที่แออัดให้ขยายตัวมากยิ่งขึ้น	ก่อสร้างถนนลำเลียงผลผลิต หมู่ที่ ๔ กว้าง ๑ ม. ยาว ๕๐๐ ม. หนา ๐.๑๐ ม. จุดเริ่ม ๔๗P=๐๕๔๑๖๑๓ UTM=๐๙๖๒๓๑๑ สิ้นสุด ๔๗P=๐๕๔๑๖๗๖ UTM=๐๙๖๒๑๖๕	๐	๐	๐	๐	๘๓๒,๐๐๐	ประชาชนร้อยละ ๒๐	- ประชาชนได้รับความสะดวกและปลอดภัยในการสัญจรไปมา	กองช่าง (แผนชุมชน)

ยุทธศาสตร์จังหวัดที่ ๓ การเชื่อมโยงเส้นทางคมนาคมและศูนย์โลจิสติกส์ (Logistics Hub)  
 ยุทธศาสตร์การพัฒนาขององค์กรปกครองส่วนท้องถิ่นในเขตจังหวัด ที่ ๓ พัฒนาโครงสร้างพื้นฐาน  
 ๔. ยุทธศาสตร์การพัฒนาด้านโครงสร้างพื้นฐานสาธารณูปโภค สาธารณูปการและการคมนาคม  
 แผนงานเคหะและชุมชน

ที่	โครงการ	วัตถุประสงค์	เป้าหมาย (ผลผลิตของโครงการ)	งบประมาณและที่มา					ตัวชี้วัด (KPI)	ผลลัพธ์ที่คาดว่าจะได้รับ	หน่วยงาน ที่รับผิดชอบ
				๒๕๖๑ (บาท)	๒๕๖๒ (บาท)	๒๕๖๓ (บาท)	๒๕๖๔ (บาท)	๒๕๖๕ (บาท)			
๒๐	โครงการก่อสร้างถนนคอนกรีตเสริมเหล็ก ถนนลำเลียงผลผลิตขอยายสำราญ หมู่ที่ ๗ บ้านช่องช้าง	- เพื่อให้การสัญจรไปมาสะดวกและปลอดภัย - เพื่อรองรับการจราจรในเขตชุมชนที่แออัดให้ขยายตัวมากยิ่งขึ้น	ก่อสร้างถนนลำเลียงผลผลิตขอยายสำราญ หมู่ที่ ๗ กว้าง ๑ ม. ยาว ๑๐๐ ม. หนา ๐.๑๐ ม. จุดเริ่ม ๔๗P=๐๕๔๔๘๓๕ UTM=๐๙๖๔๐๒๘ สิ้นสุด ๔๗P=๐๕๔๔๖๘๕ UTM=๐๙๖๓๙๖๖	๐	๐	๐	๐	๒๖๐,๐๐๐	ประชาชนร้อยละ ๒๐	- ประชาชนได้รับความสะดวกและปลอดภัยในการสัญจรไปมา	กองช่าง (แผนชุมชน)
๒๑	โครงการก่อสร้างถนนคอนกรีตเสริมเหล็ก ถนนสายคลองหินแทน หมู่ที่ ๔ บ้านคลองหินแทน	- เพื่อให้การสัญจรไปมาสะดวกและปลอดภัย - เพื่อรองรับการจราจรในเขตชุมชนที่แออัดให้ขยายตัวมากยิ่งขึ้น	ก่อสร้างถนนคอนกรีตถนนสายคลองหินแทน ม.๔ กว้าง ๕ ม. ยาว ๑,๕๐๐ ม. หนา ๐.๑๕ ม จุดเริ่ม ๔๗P=๐๕๔๐๘๑๗ UTM=๐๙๖๓๑๖๕ สิ้นสุด ๔๗P=๐๕๔๒๑๕๕ UTM=๐๙๖๓๓๓๒	๐	๐	๐	๐	๓,๙๐๐,๐๐๐	ประชาชนร้อยละ ๒๐	- ประชาชนได้รับความสะดวกและปลอดภัยในการสัญจรไปมา	กองช่าง (แผนชุมชน)



ยุทธศาสตร์จังหวัดที่ ๓ การเชื่อมโยงเส้นทางคมนาคมและศูนย์โลจิสติกส์ (Logistics Hub)  
 ยุทธศาสตร์การพัฒนาขององค์กรปกครองส่วนท้องถิ่นในเขตจังหวัด ที่ ๓ พัฒนาโครงสร้างพื้นฐาน  
 ๔. ยุทธศาสตร์การพัฒนาด้านโครงสร้างพื้นฐานสาธารณูปโภค สาธารณูปการและการคมนาคม  
 แผนงานเคหะและชุมชน

ที่	โครงการ	วัตถุประสงค์	เป้าหมาย (ผลผลิตของโครงการ)	งบประมาณและที่มา					ตัวชี้วัด (KPI)	ผลลัพธ์ที่คาดว่าจะได้รับ	หน่วยงาน ที่รับผิดชอบ
				๒๕๖๑ (บาท)	๒๕๖๒ (บาท)	๒๕๖๓ (บาท)	๒๕๖๔ (บาท)	๒๕๖๕ (บาท)			
๒๒	โครงการก่อสร้างถนน คสล. คอนกรีตเสริม เหล็ก ลำเลียงผลผลิต ชอยขยายสำราญ	-เพื่อให้การสัญจรไปมา สะดวกปลอดภัยรองรับ การขนส่งผลผลิตทางการ เกษตรออกสู่ตลาด	ก่อสร้างถนนคอนกรีตเสริม เหล็กลำเลียงผลผลิตชอย ขยายสำราญ หมู่ที่ ๗ กว้าง ๔ เมตร ความยาว ๒๕๐ เมตร หนา ๐.๑๒ เมตร จุดเริ่ม ๔๗P=๐๕๔๔๐๓๔ UTM=๐๙๖๒๒๙๘๑ สิ้นสุด ๔๗P= ๐๕๔๔๘๘๓๓ UTM=๐๙๖๓๐๔๑	๐	๐	๐	๐	๕๒๐,๐๐๐	ประชาชน ร้อยละ ๘๐	-ประชาชนได้รับ ความสะดวก ปลอดภัยในการ สัญจรไปมาขนส่ง ผลผลิต	กองช่าง (แผนงานชุมชน)
๒๓	โครงการก่อสร้างถนน คสล. คอนกรีตเสริม เหล็ก ลำเลียงผลผลิต ชอยขยายสำราญ	-เพื่อให้การสัญจรไปมา สะดวกปลอดภัยรองรับ การขนส่งผลผลิตทางการ เกษตรออกสู่ตลาด	ก่อสร้างถนนคอนกรีตเสริม เหล็กลำเลียงผลผลิตชอย ขยายสำราญ หมู่ที่ ๗ กว้าง ๑ ความยาว ๔๐๐ เมตร หนา ๐.๑๒ เมตร จุดเริ่ม ๔๗P=๐๕๔๔๘๘๓๕ UTM=๐๙๖๔๐๒๘ สิ้นสุด ๔๗P=๐๕๔๔๖๘๕ UTM=๐๙๖๓๙๖๖	๐	๐	๐	๐	๘๘,๐๐๐	ประชาชน ร้อยละ ๘๐	-ประชาชนได้รับ ความสะดวก ปลอดภัยในการ สัญจรไปมาขนส่ง ผลผลิต	กองช่าง (แผนงานชุมชน)

ยุทธศาสตร์จังหวัดที่ ๓ การเชื่อมโยงเส้นทางคมนาคมและศูนย์โลจิสติกส์ (Logistics Hub)  
 ยุทธศาสตร์การพัฒนาขององค์กรปกครองส่วนท้องถิ่นในเขตจังหวัด ที่ ๓ พัฒนาโครงสร้างพื้นฐาน  
 ๔. ยุทธศาสตร์การพัฒนาด้านโครงสร้างพื้นฐานสาธารณูปโภค สาธารณูปการและการคมนาคม  
 แผนงานเคหะและชุมชน

ที่	โครงการ	วัตถุประสงค์	เป้าหมาย (ผลผลิตของโครงการ)	งบประมาณและที่มา					ตัวชี้วัด (KPI)	ผลลัพธ์ที่คาดว่าจะได้รับ	หน่วยงาน ที่รับผิดชอบ
				๒๕๖๑ (บาท)	๒๕๖๒ (บาท)	๒๕๖๓ (บาท)	๒๕๖๔ (บาท)	๒๕๖๕ (บาท)			
๒๔	โครงการก่อสร้างถนนคอนกรีตเสริมเหล็ก (คสล.) ขยายอินทนินงามฝั่งตะวันออก หมู่ที่ ๓	-เพื่อให้การสัญจรไปมาสะดวกปลอดภัยรองรับการขนส่งผลผลิตทางการเกษตรออกสู่ตลาด	ก่อสร้างถนนคอนกรีตเสริมเหล็กขยายอินทนินงามฝั่งตะวันออก หมู่ที่ ๓ กว้าง ๕ ความยาว ๑,๗๓๐ เมตร หนา ๐.๑๒ เมตร จุดเริ่ม ๔๗P=๐๕๓๗๔๓๔ UTM=๐๙๖๓๒๙๙' ที่สิ้นสุด ๔๗P=๐๕๓๗๕๖๒ UTM=๐๙๖๔๗๙๙	๐	๐	๐	๐	๖,๕๐๐,๐๐๐	ประชาชนร้อยละ ๕๐	-ประชาชนได้รับความสะดวกปลอดภัยในการสัญจรไปมาขนส่งผลผลิต	กองช่าง (แผนงานชุมชน)
๒๕	โครงการก่อสร้างถนนคสล. คอนกรีตเสริมเหล็ก ถนนลำเลียงผลผลิตขยายตาจิตร	-เพื่อให้การสัญจรไปมาสะดวกปลอดภัยรองรับการขนส่งผลผลิตทางการเกษตรออกสู่ตลาด	ก่อสร้างถนนคอนกรีตเสริมเหล็กลำเลียงผลผลิตขยายตาจิตร หมู่ที่ ๗ กว้าง ๑ ความยาว ๔๐๐ เมตร หนา ๐.๑๐ เมตร จุดเริ่ม ๔๗P=๐๕๔๔๘๒๗ UTM=๐๙๖๔๐๔๗' ที่สิ้นสุด ๔๗P=๐๕๔๔๗๒๕ UTM=๐๙๖๔๐๑๕	๐	๐	๐	๐	๓,๑๒๐,๐๐๐	ประชาชนร้อยละ ๘๐	-ประชาชนได้รับความสะดวกปลอดภัยในการสัญจรไปมาขนส่งผลผลิต	กองช่าง (แผนงานชุมชน)

ยุทธศาสตร์จังหวัดที่ ๓ การเชื่อมโยงเส้นทางคมนาคมและศูนย์โลจิสติกส์ (Logistics Hub)  
 ยุทธศาสตร์การพัฒนาขององค์กรปกครองส่วนท้องถิ่นในเขตจังหวัด ที่ ๓ พัฒนาโครงสร้างพื้นฐาน  
 ๔. ยุทธศาสตร์การพัฒนาด้านโครงสร้างพื้นฐานสาธารณูปโภค สาธารณูปการและการคมนาคม  
 แผนงานเคหะและชุมชน

ที่	โครงการ	วัตถุประสงค์	เป้าหมาย (ผลผลิตของโครงการ)	งบประมาณและที่มา					ตัวชี้วัด (KPI)	ผลลัพธ์ที่คาดว่าจะได้รับ	หน่วยงาน ที่ รับผิดชอบ
				๒๕๖๑ (บาท)	๒๕๖๒ (บาท)	๒๕๖๓ (บาท)	๒๕๖๔ (บาท)	๒๕๖๕ (บาท)			
๒๖	โครงการก่อสร้างถนน คสล. คอนกรีตเสริม เหล็ก ลำเลียงผลผลิต ขอยบ้านป่าสรวงข้าง ศาลาหมู่บ้าน	-เพื่อให้การสัญจรไปมา สะดวกปลอดภัยรองรับ การขนส่งผลผลิตทางการ เกษตรออกสู่ตลาด	ก่อสร้างถนนคอนกรีตเสริม เหล็กลำเลียงผลผลิตขอยป่า สรวง หมู่ที่ ๗ กว้าง ๓ เมตร ความยาว ๒๐๐ เมตร หนา ๐.๑๕ เมตร จุดเริ่ม ๔๗P=๐๕๔๔๓๘๘๘ UTM=๐๙๖๒๘๙๔ เส้นสุด ๔๗P=๐๕๔๓๗๑๔ UTM=๐๙๖๒๑๔๑	๐	๐	๐	๐	๓,๑๒๐,๐๐๐	ประชาชน ร้อยละ ๘๐	-ประชาชนได้รับ ความสะดวก ปลอดภัยในการ สัญจรไปมาขนส่ง ผลผลิต	กองช่าง (แผนงาน ชุมชน)
๒๗	โครงการก่อสร้างถนน คสล. คอนกรีตเสริม เหล็ก ลำเลียงผลผลิต ขอยอ่างเก็บน้ำหมู่ที่ ๖ บ้านห้วยตอ	-เพื่อให้การสัญจรไปมา สะดวกปลอดภัยรองรับ การขนส่งผลผลิตทางการ เกษตรออกสู่ตลาด	ก่อสร้างคอนกรีตเสริม เหล็ก ลำเลียงผลผลิตขอย อ่างเก็บน้ำหมู่ที่ ๖ บ้าน ห้วยตอ กว้าง ๓ ความยาว ๒๐๐ เมตร หนา ๐.๑๕ เมตร จุดเริ่ม ๔๗P=๐๕๓๙๒๖๘ UTM=๐๙๖๐๐๘๒ เส้นสุด ๔๗P=๐๕๓๙๔๓๒ UTM=๐๙๖๐๐๑๓	๐	๐	๐	๐	๒๗๐,๐๐๐	ประชาชน ร้อยละ ๕๐	-ประชาชนได้รับ ความสะดวก ปลอดภัยในการ สัญจรไปมาขนส่ง ผลผลิต	กองช่าง (แผนงาน ชุมชน)

ยุทธศาสตร์จังหวัดที่ ๓ การเชื่อมโยงเส้นทางคมนาคมและศูนย์โลจิสติกส์ (Logistics Hub)  
 ยุทธศาสตร์การพัฒนาขององค์กรปกครองส่วนท้องถิ่นในเขตจังหวัด ที่ ๓ พัฒนาโครงสร้างพื้นฐาน  
 ๔. ยุทธศาสตร์การพัฒนาด้านโครงสร้างพื้นฐานสาธารณูปโภค สาธารณูปการและการคมนาคม  
 แผนงานเคหะและชุมชน

ที่	โครงการ	วัตถุประสงค์	เป้าหมาย (ผลผลิตของโครงการ)	งบประมาณและที่มา					ตัวชี้วัด (KPI)	ผลลัพธ์ที่คาดว่าจะได้รับ	หน่วยงาน ที่รับผิดชอบ
				๒๕๖๑ (บาท)	๒๕๖๒ (บาท)	๒๕๖๓ (บาท)	๒๕๖๔ (บาท)	๒๕๖๕ (บาท)			
๒๘	โครงการก่อสร้างถนนคอนกรีตเสริมเหล็ก (คสล.) ขยายอินทนินงามฝั่งตะวันออก หมู่ที่ ๓	-เพื่อให้การสัญจรไปมาสะดวกปลอดภัยรองรับการขนส่งผลผลิตทางการเกษตรออกสู่ตลาด	ก่อสร้างถนนคอนกรีตเสริมเหล็กขยายอินทนินงามฝั่งตะวันออก หมู่ที่ ๓ กว้าง ๕ ความยาว ๑,๗๓๐ เมตร หนา ๐.๑๒ เมตร จุดเริ่ม ๔๗P=๐๕๓๗๔๓๔ UTM=๐๙๖๓๒๙๙ ถึงสิ้นสุด ๔๗P=๐๕๓๗๕๖๒ UTM=๐๙๖๔๗๙๙	-	-	-	-	๖,๕๐๐,๐๐๐	ประชาชนร้อยละ ๕๐	-ประชาชนได้รับความสะดวกปลอดภัยในการสัญจรไปมาขนส่งผลผลิต	กองช่าง (แผนงานชุมชน)
๒๙	โครงการก่อสร้างถนนคสล. คอนกรีตเสริมเหล็ก ถนนลำเลียงผลผลิตขยายตาจิตร	-เพื่อให้การสัญจรไปมาสะดวกปลอดภัยรองรับการขนส่งผลผลิตทางการเกษตรออกสู่ตลาด	ก่อสร้างถนนคอนกรีตเสริมเหล็กลำเลียงผลผลิตขยายตาจิตร หมู่ที่ ๗ กว้าง ๑ ความยาว ๔๐๐ เมตร หนา ๐.๑๒ เมตร จุดเริ่ม ๔๗P=๐๕๔๔๘๘๒๗ UTM=๐๙๖๔๐๔๗ ถึงสิ้นสุด ๔๗P=๐๕๔๔๗๒๕ UTM=๐๙๖๔๐๑๕	-	-	-	-	๓,๑๒๐,๐๐๐	ประชาชนร้อยละ ๘๐	-ประชาชนได้รับความสะดวกปลอดภัยในการสัญจรไปมาขนส่งผลผลิต	กองช่าง (แผนงานชุมชน)

ยุทธศาสตร์จังหวัดที่ ๓ การเชื่อมโยงเส้นทางคมนาคมและศูนย์โลจิสติกส์ (Logistics Hub)  
 ยุทธศาสตร์การพัฒนาขององค์กรปกครองส่วนท้องถิ่นในเขตจังหวัด ที่ ๓ พัฒนาโครงสร้างพื้นฐาน  
 ๔. ยุทธศาสตร์การพัฒนาด้านโครงสร้างพื้นฐานสาธารณูปโภค สาธารณูปการและการคมนาคม  
 แผนงานเคหะและชุมชน

แบบ ผ.๐๒

ที่	โครงการ	วัตถุประสงค์	เป้าหมาย (ผลผลิตของโครงการ)	งบประมาณและที่มา					ตัวชี้วัด (KPI)	ผลลัพธ์ที่คาดว่าจะได้รับ	หน่วยงาน ที่รับผิดชอบ
				๒๕๖๑ (บาท)	๒๕๖๒ (บาท)	๒๕๖๓ (บาท)	๒๕๖๔ (บาท)	๒๕๖๕ (บาท)			
๓๐	โครงการก่อสร้างถนนคอนกรีตเสริมเหล็ก ถนนขอยราษฎร์ร่วมใจ ซ้ำบ้านก้านสี (เกษตร ๒) หมู่ที่ ๖ บ้านห้วยตอ	- เพื่อให้การสัญจรไปมาสะดวกและปลอดภัย - เพื่อรองรับการจราจรในเขตชุมชนที่แออัดให้ขยายตัวมากยิ่งขึ้น	ก่อสร้างถนนขอยราษฎร์ร่วมใจ ซ้ำบ้านก้านสี (เกษตร ๒) หมู่ที่ ๖ กว้าง ๔ ม. ยาว ๑,๕๐๐ ม. หนา ๐.๑๕ ม. จุดเริ่ม ๔๗P=๐๕๓๙๒๖๐ UTM=๐๙๖๐๓๒๕ สิ้นสุด ๔๗P=๐๕๔๐๒๒๐ UTM=๐๙๖๐๐๓๙	๐	๐	๐	๓,๑๒๐,๐๐๐ (ลำดับที่ ๑)	๐	ประชาชน ร้อยละ ๒๐	- ประชาชนได้รับความสะดวกและปลอดภัยในการสัญจรไปมา	กองช่าง (แผนชุมชน)
๓๑	โครงการก่อสร้างถนนคอนกรีตเสริมเหล็ก ถนนราษฎร์ร่วมใจ เกษตร ๑ (บ้านตาล) หมู่ที่ ๖	- เพื่อให้การสัญจรไปมาสะดวกและปลอดภัย - เพื่อรองรับการจราจรในเขตชุมชนที่แออัดให้ขยายตัวมากยิ่งขึ้น	ก่อสร้างถนนราษฎร์ร่วมใจ เกษตร ๑ (บ้านตาล) คอนกรีตเกษตร ๑ หมู่ที่ ๖ กว้าง ๕ ม. ยาว ๔๕๐ ม. หนา ๐.๑๕ ม. จุดเริ่ม ๔๗P=๐๕๓๙๗๖๙ UTM=๐๙๖๐๘๒๓ สิ้นสุด ๔๗P=๐๕๔๐๙๑๔ UTM=๐๙๖๐๘๓๐	๐	-	๑,๒๐๐,๐๐๐ (ลำดับที่ ๓)	๐	๐	ประชาชน ร้อยละ ๒๐	- ประชาชนได้รับความสะดวกและปลอดภัยในการสัญจรไปมา	กองช่าง (แผนชุมชน)

ยุทธศาสตร์จังหวัดที่ ๓ การเชื่อมโยงเส้นทางคมนาคมและศูนย์โลจิสติกส์ (Logistics Hub)  
 ยุทธศาสตร์การพัฒนาขององค์กรปกครองส่วนท้องถิ่นในเขตจังหวัด ที่ ๓ พัฒนาโครงสร้างพื้นฐาน  
 ๔. ยุทธศาสตร์การพัฒนาด้านโครงสร้างพื้นฐานสาธารณูปโภค สาธารณูปการและการคมนาคม  
 แผนงานเคหะและชุมชน

แบบ ผ.๐๒

ที่	โครงการ	วัตถุประสงค์	เป้าหมาย (ผลผลิตของโครงการ)	งบประมาณและที่มา					ตัวชี้วัด (KPI)	ผลลัพธ์ที่คาดว่าจะได้รับ	หน่วยงาน ที่รับผิดชอบ
				๒๕๖๑ (บาท)	๒๕๖๒ (บาท)	๒๕๖๓ (บาท)	๒๕๖๔ (บาท)	๒๕๖๕ (บาท)			
๓๒	โครงการก่อสร้างถนนคอนกรีตเสริมเหล็กซอยบ้านนายสายันต์ เยี่ยมบุญยะ(ไก่อัดแดง) หมู่ที่ ๔ บ้านคลองหินแห่	- เพื่อให้การสัญจรไปมาสะดวกและปลอดภัย - เพื่อรองรับการจราจรในเขตชุมชนที่แออัดให้ขยายตัวมากยิ่งขึ้น	ก่อสร้างถนนคอนกรีตเสริมเหล็กซอยนายสายันต์ เยี่ยมบุญยะ (ไก่อัดแดง) กว้าง ยาว ๗ เมตร จุดเริ่ม ๔๗P=๐๕ UTM=๐๙ สิ้นสุด ๔๗P=๐๕ UTM=๐๙	๐	๐	๐	๐	๕๘๐,๐๐๐	ประชาชนร้อยละ ๒๐	- ประชาชนได้รับความสะดวกและปลอดภัยในการสัญจรไปมา	กองช่าง (แผนชุมชน)
๓๓	โครงการก่อสร้างถนนคอนกรีตเสริมเหล็กซอยอินทนิพนามฝั่งออก ม.๓	- เพื่อให้การสัญจรไปมาสะดวกและปลอดภัย - เพื่อรองรับการจราจรในเขตชุมชนที่แออัดให้ขยายตัวมากยิ่งขึ้น	ก่อสร้างถนนคอนกรีตเสริมเหล็กซอยอินทนิพนามฝั่งออก ม.๓ กว้าง ๕ ม. ยาว ๑,๗๓๐ ม. หนา ๐.๑๕ ม. จุดเริ่ม ๔๗P=๐๕๓๗๔๓๔ UTM=๐๙๖๓๒๙๙ สิ้นสุด ๔๗P=๐๕๐๕๓๗๕๖๒ UTM=๐๙๖๔๗๙๙	๑,๔๓๖,๑๐๐	๐	๐	๐	๑,๔๓๖,๑๐๐	ประชาชนร้อยละ ๕๐	- ประชาชนได้รับความสะดวกและปลอดภัยในการสัญจรไปมา	กองช่าง (แผนชุมชน)

ยุทธศาสตร์จังหวัดที่ ๓ การเชื่อมโยงเส้นทางคมนาคมและศูนย์โลจิสติกส์ (Logistics Hub)  
 ยุทธศาสตร์การพัฒนาขององค์กรปกครองส่วนท้องถิ่นในเขตจังหวัด ที่ ๓ พัฒนาโครงสร้างพื้นฐาน  
 ๔. ยุทธศาสตร์การพัฒนาด้านโครงสร้างพื้นฐานสาธารณูปโภค สาธารณูปการและการคมนาคม  
 แผนงานเคหะและชุมชน

ที่	โครงการ	วัตถุประสงค์	เป้าหมาย (ผลผลิตของโครงการ)	งบประมาณและที่มา					ตัวชี้วัด (KPI)	ผลลัพธ์ที่คาดว่าจะได้รับ	หน่วยงาน ที่รับผิดชอบ
				๒๕๖๑ (บาท)	๒๕๖๒ (บาท)	๒๕๖๓ (บาท)	๒๕๖๔ (บาท)	๒๕๖๕ (บาท)			
๓๔	โครงการก่อสร้าง บล็อกหน้าบ้านนายผิน พินนุรุท หมู่ที่ ๖ บ้าน ห้วยตอ	-เพื่อป้องกันน้ำท่วมขัง และช่วยระบายน้ำแก้ไข ปัญหาความเดือดร้อน ประชาชน	-ก่อสร้างบล็อกหน้าบ้านนาย ผิน พินนุรุท หมู่ที่ ๖ บ้านห้วย ตอ กว้าง ๒.๑๐ เมตร ลึก ๒.๑๐ เมตร ยาว ๗.๐๐ เมตร ๔๗P=๐๕๓๘๘๑๑๕ UTM=๐๙๖๑๓๘๘	๕๐๐,๐๐๐	๐	๐	๕๐๐,๐๐๐	๐	ประชาชน ร้อยละ ๒๐	-สามารถ ป้องกันน้ำท่วม ขัง ระบายน้ำ ได้ดีในช่วงฤดู ฝน	กองช่าง (แผนชุมชน)/ อบจ.
๓๕	โครงการก่อสร้าง ถนนลาดยางแอสฟัลท์ ติกคอนกรีต หมู่ที่ ๓ สายประชาอุทิศ ตำบล พรุพี เชื่อมต่อสายทิว ทอง หมู่ที่ ๒ ตำบล คลองปราบ อำเภอบ้านนา สารจังหวัดสุราษฎร์ธานี	- เพื่อให้การสัญจรไปมา สะดวกและปลอดภัย - เพื่อรองรับการจราจร ในเขตชุมชนที่แออัดให้ ขยายตัวมากยิ่งขึ้น	-ก่อสร้างถนนลาดยางผิว แอสฟัลท์ติกคอนกรีต กว้าง ๖ เมตร ยาว ๑,๒๐๐ เมตร หนา ๐.๐๕ เมตร จุดเริ่ม ๔๗P=๐๕๓๘๗๒๑๙ UTM=๐๙๖๔๘๘๓ สิ้นสุด ๔๗P=๐๕๓๘๔๕๔ UTM=๐๙๖๕๓๓๐	๓,๗๔๔,๐๐๐	๓,๗๔๔,๐๐๐	๐	๐	๐	ประชาชน ร้อยละ ๒๐	- ประชาชน ได้รับความ สะดวกและ ปลอดภัยใน การสัญจรไป มา	กองช่าง (แผนชุมชน)

ยุทธศาสตร์จังหวัดที่ ๓ การเชื่อมโยงเส้นทางคมนาคมและศูนย์โลจิสติกส์ (Logistics Hub)  
 ยุทธศาสตร์การพัฒนาขององค์กรปกครองส่วนท้องถิ่นในเขตจังหวัด ที่ ๓ พัฒนาโครงสร้างพื้นฐาน  
 ๔. ยุทธศาสตร์การพัฒนาด้านโครงสร้างพื้นฐานสาธารณูปโภค สาธารณูปการและการคมนาคม  
 แผนงานเคหะและชุมชน

แบบ ผ.๐๒

ที่	โครงการ	วัตถุประสงค์	เป้าหมาย (ผลผลิตของโครงการ)	งบประมาณและที่มา					ตัวชี้วัด (KPI)	ผลลัพธ์ที่คาดว่าจะได้รับ	หน่วยงาน ที่รับผิดชอบ
				๒๕๖๑ (บาท)	๒๕๖๒ (บาท)	๒๕๖๓ (บาท)	๒๕๖๔ (บาท)	๒๕๖๕ (บาท)			
๓๗	โครงการก่อสร้างถนน บุกเบิก	- เพื่อความสะดวกในการ ขนส่งผลผลิตทางการ เกษตร	สายเลียบบางรถไฟ – หมู่ ๑ พรุพี , ตำบลคลองปราบ หมู่ที่ ๓ กว้าง ๖ ม. ยาว ๔,๐๐๐ ม.จุดเริ่ม ๔๗P=๐๕๓๙๒๒๒ UTM=๐๙๖๓๐๔๖ สิ้นสุด ๔๗P=๐๕๓๙๒๙๑ UTM=๐๙๖๔๔๕๐	๐	๐	๐	๐	๑,๒๐๐,๐๐๐	ประชาชน ร้อยละ๒๐	- ประชาชน ได้รับความ สะดวก และเพิ่มมูลค่า ให้กับผลิตผล	กองช่าง (แผนชุมชน)
๓๘	โครงการก่อสร้างถนน บุกเบิก	- เพื่อความสะดวกในการ ขนส่งผลผลิตทางการ เกษตร	สายซอยเกตุกาญจน์ หมู่ที่ ๕ กว้าง๔ ม. ยาว ๑,๐๐๐ ม.จุดเริ่ม ๔๗P=๐๕๓๙๑๖๓ UTM=๐๙๖๓๐๔๖๒ สิ้นสุด ๔๗P=๐๕๓๙๑๖๙ UTM=๐๙๖๐๘๗๑	๐	๐	๐	๓๐๐,๐๐๐	๐	ประชาชน ร้อยละ๒๐	- ประชาชน ได้รับความ สะดวก และเพิ่มมูลค่า ให้กับผลิตผล	กองช่าง (แผนชุมชน)
๓๙	โครงการก่อสร้างศาลา จัดเลี้ยง หมู่ที่ ๕	-เพื่อก่อสร้างศาลาจัดเลี้ยง สำหรับบริการประชาชน ในพื้นที่ หมู่ที่ ๕ และ ใกล้เคียง	-เพื่อก่อสร้างศาลาจัดเลี้ยง หมู่ที่ ๕ บ้านห้วยถ่าง กว้าง ๘ เมตร ยาว ๒๐เมตร ๔๗P = ๐๕๓๘๙๑๕ UTM = ๐๙๖๑๓๘๘	๐	๐	๐	๕๕๐,๐๐๐ (ลำดับที่๕)	๐	ประชาชน ร้อยละ ๒๐	- ประชาชนได้ ใช้บริการ ศาลาเอนก ประสงค์ไม่ ต้องเข้าเดิน ประหยัด ค่าใช้จ่าย	กองช่าง (แผนชุมชน)



ยุทธศาสตร์จังหวัดที่ ๓ การเชื่อมโยงเส้นทางคมนาคมและศูนย์โลจิสติกส์ (Logistics Hub)  
 ยุทธศาสตร์การพัฒนาขององค์กรปกครองส่วนท้องถิ่นในเขตจังหวัด ที่ ๓ พัฒนาโครงสร้างพื้นฐาน  
 ๔. ยุทธศาสตร์การพัฒนาด้านโครงสร้างพื้นฐานสาธารณูปโภค สาธารณูปการและการคมนาคม  
 แผนงานเคหะและชุมชน

ที่	โครงการ	วัตถุประสงค์	เป้าหมาย (ผลผลิตของโครงการ)	งบประมาณและที่มา					ตัวชี้วัด (KPI)	ผลลัพธ์ที่คาดว่าจะได้รับ	หน่วยงาน ที่รับผิดชอบ
				๒๕๖๑ (บาท)	๒๕๖๒ (บาท)	๒๕๖๓ (บาท)	๒๕๖๔ (บาท)	๒๕๖๕ (บาท)			
๔๐	โครงการก่อสร้างถนน บุกเบิก	- เพื่อความสะดวกใน การขนส่งผลผลิต ทางการเกษตร	บุกเบิกก่อสร้างถนนน้ำล้น คลองพรหม หมู่ที่ ๒ กว้าง ๕ เมตร ยาว ๗๐๐ ม. จุดเริ่ม ๔๗P=๐๕๓๔๒๒๒ UTM=๐๙๖๒๗๑๙ สิ้นสุด ๔๗P=๐๕๓๗๘๒๖ UTM=๐๙๖๒๒๒๕	-	-	-	-	๑,๘๒๐,๐๐๐	ประชาชน ร้อยละ ๒๐	- เพื่อความ สะดวกในการ ขนส่งผลผลิต ทางการเกษตร	กองช่าง (แผนชุมชน)
๔๑	โครงการก่อสร้างถนน บุกเบิก	- เพื่อความสะดวกใน การขนส่งผลผลิต ทางการเกษตร	บุกเบิกขอยทางเข้าหนอง กรมช้างหมู่ที่ ๕ กว้าง ๖ ม. ยาว ๑๕๐๐ ม. จุดเริ่ม ๔๗P=๐๕๓๗๗๒๔ UTM=๐๙๖๐๔๖๕ สิ้นสุด ๔๗P=๐๕๓๗๖๗๗ UTM=๐๙๕๙๙๓๓	-	-	-	-	๔,๖๘๐,๐๐๐	ประชาชน ร้อยละ ๒๐	- เพื่อความ สะดวกในการ ขนส่งผลผลิต ทางการเกษตร	กองช่าง (แผนชุมชน)

ยุทธศาสตร์จังหวัดที่ ๓ การเชื่อมโยงเส้นทางคมนาคมและศูนย์โลจิสติกส์ (Logistics Hub)  
 ยุทธศาสตร์การพัฒนาขององค์กรปกครองส่วนท้องถิ่นในเขตจังหวัด ที่ ๓ พัฒนาโครงสร้างพื้นฐาน  
 ๔. ยุทธศาสตร์การพัฒนาด้านโครงสร้างพื้นฐานสาธารณูปโภค สาธารณูปการและการคมนาคม  
 แผนงานเคหะและชุมชน

แบบ ผ.๐๒

ที่	โครงการ	วัตถุประสงค์	เป้าหมาย (ผลผลิตของโครงการ)	งบประมาณและที่มา					ตัวชี้วัด (KPI)	ผลลัพธ์ที่คาดว่าจะได้รับ	หน่วยงาน ที่รับผิดชอบ
				๒๕๖๑ (บาท)	๒๕๖๒ (บาท)	๒๕๖๓ (บาท)	๒๕๖๔ (บาท)	๒๕๖๕ (บาท)			
๔๒	โครงการก่อสร้างถนน บุกเบิก ม.๑ ซอยโรง รม	- เพื่อความสะดวกในการ ขนส่งผลผลิตทางการ เกษตร	บุกเบิกถนน ม.๑ ซอยโรง รม (ศูนย์ถ่ายทอด) จุดเริ่ม ๔๗P=๐๕๓๘๙๑๕ UTM=๐๙๖๒๔๔๔ สิ้นสุด ๔๗P=๐๕๓๘๙๒๘ UTM=๐๙๖๒๗๖๑	๐	๐	๐	๙๓๖,๐๐๐ (ลำดับที่ ๒)	๐	ประชาชน ร้อยละ๒๐	- เพื่อความ สะดวกในการ ขนส่งผลผลิต ทางการ เกษตร	กองช่าง (แผนชุมชน)
๔๓	โครงการก่อสร้างถนน บุกเบิกสายอ่าวเจริญ - ถ้ำแกะ	- เพื่อความสะดวกในการ ขนส่งผลผลิตทางการ เกษตร	บุกเบิกสายอ่าวเจริญ - ถ้ำ แกะ หมู่ที่ ๔ กว้าง ๖ ม. ยาว ๑,๕๐๐ ม. จุดเริ่ม ๔๗P=๐๕๓๐๓๔๗ UTM=๐๙๖๔๑๘๐ สิ้นสุด ๔๗P=๐๕๔๑๘๕๙ UTM=๐๙๖๔๒๗๑	๐	๐	๐	๐	๔,๖๘๐,๐๐๐	ประชาชน ร้อยละ๒๐	- เพื่อความ สะดวกในการ ขนส่งผลผลิต ทางการ เกษตร	กองช่าง (แผนชุมชน)

ยุทธศาสตร์จังหวัดที่ ๓ การเชื่อมโยงเส้นทางคมนาคมและศูนย์โลจิสติกส์ (Logistics Hub)  
 ยุทธศาสตร์การพัฒนาขององค์กรปกครองส่วนท้องถิ่นในเขตจังหวัด ที่ ๓ พัฒนาโครงสร้างพื้นฐาน  
 ๔. ยุทธศาสตร์การพัฒนาด้านโครงสร้างพื้นฐานสาธารณูปโภค สาธารณูปการและการคมนาคม  
 แผนงานเคหะและชุมชน

ที่	โครงการ	วัตถุประสงค์	เป้าหมาย (ผลผลิตของโครงการ)	งบประมาณและที่มา					ตัวชี้วัด (KPI)	ผลลัพธ์ที่คาดว่าจะได้รับ	หน่วยงาน ที่รับผิดชอบ
				๒๕๖๑ (บาท)	๒๕๖๒ (บาท)	๒๕๖๓ (บาท)	๒๕๖๔ (บาท)	๒๕๖๕ (บาท)			
๔๔	โครงการก่อสร้างถนน บุกเบิกสายซอยพ่อประ หมู่ที่ ๓ บ้านอินทนิ งาม	- เพื่อความสะดวกในการ ขนส่งผลผลิตทางการ เกษตร	บุกเบิกสายซอยพ่อประ หมู่ ที่ ๓ กว้าง ๖ ม. ยาว ๓๐๐ ม. จุดเริ่ม ๔๗P=๐๕๓๘๑๔๙ UTM=๐๙๖๓๗๖๖ สิ้นสุด ๔๗P=๐๕๓๘๒๕๓ UTM=๐๙๖๓๘๗๔	๐	๐	๐	๐	๙๓๖,๐๐๐	ประชาชน ร้อยละ๒๐	- เพื่อความ สะดวกในการ ขนส่งผลผลิต ทางการเกษตร	กองช่าง (แผนชุมชน)
๔๕	โครงการก่อสร้างถนน บุกเบิกสายแปลงจุฬา ภรณ์ ๒ - ยวนฝั่ง หมู่ที่ ๗ บ้านช่องช้าง	- เพื่อความสะดวกในการ ขนส่งผลผลิตทางการ เกษตร	บุกเบิกสายแปลงจุฬาภรณ์ ๒ - ยวนฝั่ง หมู่ที่ ๗ กว้าง ๖ ม. ยาว ๒,๐๐๐ ม. จุด เริ่ม ๔๗P=๐๕๔๔๗๓๙ UTM=๐๙๖๓๖๔๔ สิ้นสุด ๔๗P=๐๕๔๕๖๓๙ UTM=๐๙๖๓๕๘๑	๐ -	๐	๐	๐	๖,๒๔๐,๐๐๐	ประชาชน ร้อยละ๒๐	- เพื่อความ สะดวกในการ ขนส่งผลผลิต ทางการเกษตร	กองช่าง (แผนชุมชน)

ยุทธศาสตร์จังหวัดที่ ๓ การเชื่อมโยงเส้นทางคมนาคมและศูนย์โลจิสติกส์ (Logistics Hub)  
 ยุทธศาสตร์การพัฒนาขององค์กรปกครองส่วนท้องถิ่นในเขตจังหวัด ที่ ๓ พัฒนาโครงสร้างพื้นฐาน  
 ๔. ยุทธศาสตร์การพัฒนาด้านโครงสร้างพื้นฐานสาธารณูปโภค สาธารณูปการและการคมนาคม  
 แผนงานเคหะและชุมชน

ที่	โครงการ	วัตถุประสงค์	เป้าหมาย (ผลผลิตของโครงการ)	งบประมาณและที่มา					ตัวชี้วัด (KPI)	ผลลัพธ์ที่คาดว่าจะได้รับ	หน่วยงาน ที่รับผิดชอบ
				๒๕๖๑ (บาท)	๒๕๖๒ (บาท)	๒๕๖๓ (บาท)	๒๕๖๔ (บาท)	๒๕๖๕ (บาท)			
๔๖	โครงการก่อสร้างถนน บุกเบิกขอยขยายสำราญ ม. ๗ บ้านช่องช้าง	- เพื่อความสะดวกในการ ขนส่งผลผลิตทางการ เกษตร	บุกเบิกสายขอยขยาย สำราญ ม.๗ กว้าง ๖ ม. ยาว ๕๐๐ ม. จุดเริ่ม ๔๗P=๐๕๔๔๐๓๔ UTM=๐๙๖๒๙๘๑ สิ้นสุด ๔๗P=๐๕๔๓๘๓๓ UTM=๐๙๖๓๐๔๑	๐ -	๐	๐	๐	๑,๕๖๐,๐๐๐	ประชาชน ร้อยละ ๒๐	- เพื่อความ สะดวกในการ ขนส่งผลผลิต ทางการเกษตร	กองช่าง (แผนชุมชน)
๔๗	โครงการก่อสร้างถนน บุกเบิกถนนลำเลียง ผลผลิตจากขอยสนทมิโน โนเชื่อมค่าย ๕๐๘ หมู่ ที่ ๗ บ้านช่องช้าง	- เพื่อความสะดวกในการ ขนส่งผลผลิตทางการ เกษตร	บุกเบิกถนนลำเลียง ผลผลิตจากขอยสนทมิโน เชื่อมค่าย ๕๐๘ หมู่ที่ ๗ กว้าง ๖.๐๐ ม. ยาว ๒,๐๐๐ ม. จุดเริ่ม ๔๗P=๐๕๔๓๗๓๐ UTM=๐๙๖๒๔๓๘ สิ้นสุด ๔๗P=๐๕๔๓๘๓๗ UTM=๐๙๖๒๒๔๗	๐	๐	๐	๐	๖,๒๔๐,๐๐๐	ประชาชน ร้อยละ ๒๐	- เพื่อความ สะดวกในการ ขนส่งผลผลิต ทางการเกษตร	กองช่าง (แผนชุมชน)

ยุทธศาสตร์จังหวัดที่ ๓ การเชื่อมโยงเส้นทางคมนาคมและศูนย์โลจิสติกส์ (Logistics Hub)  
 ยุทธศาสตร์การพัฒนาขององค์กรปกครองส่วนท้องถิ่นในเขตจังหวัด ที่ ๓ พัฒนาโครงสร้างพื้นฐาน  
 ๔. ยุทธศาสตร์การพัฒนาด้านโครงสร้างพื้นฐานสาธารณูปโภค สาธารณูปการและการคมนาคม  
 แผนงานเคหะและชุมชน

ที่	โครงการ	วัตถุประสงค์	เป้าหมาย (ผลผลิตของโครงการ)	งบประมาณและที่มา					ตัวชี้วัด (KPI)	ผลลัพธ์ที่คาดว่าจะได้รับ	หน่วยงาน ที่รับผิดชอบ
				๒๕๖๑ (บาท)	๒๕๖๒ (บาท)	๒๕๖๓ (บาท)	๒๕๖๔ (บาท)	๒๕๖๕ (บาท)			
๔๘	โครงการก่อสร้างถนน บุกเบิก	- เพื่อความสะดวกในการขนส่งผลผลิตทางการเกษตร	บุกเบิกถนนอินทนิลงามฝั่งตะวันออก หมู่ที่ ๓ กว้าง ๖ ม. ยาว ๑,๖๐๐ม. จุดเริ่มต้น ๔๗P๐๕๓๙๑๙๕ UTM ๐๙๖๓๐๕๙ สิ้นสุด๔๗P๐๕๓๙๓๘๘ UTM๐๙๖๕๓๙๔	๐	๐	๔,๙๙๒,๐๐๐ (ลำดับที่ ๔)	๐	๐	ประชาชนร้อยละ๒๐	- เพื่อความสะดวกในการขนส่งผลผลิตทางการเกษตร	กองช่าง (แผนชุมชน)
๔๙	โครงการก่อสร้างถนน บุกเบิก	- เพื่อความสะดวกในการขนส่งผลผลิตทางการเกษตร	บุกเบิกถนนซอยพอเพียงเชื่อมต่อซอยเขาดก (ซอยลุงวร) หมู่ที่ ๗ กว้าง ๕ ม. ยาว ๑,๕๐๐ ม. จุดเริ่มต้น๔๗P๐๕๔๒๙๓๑ UTM๐๙๖๓๒๘๗ สิ้นสุด๔๗P๐๕๔๒๗๘๘ UTM๐๙๖๓๑๔๑	๐	๐	๐	๐	๓,๙๐๐,๐๐๐	ประชาชนร้อยละ๒๐	- เพื่อความสะดวกในการขนส่งผลผลิตทางการเกษตร	กองช่าง (แผนชุมชน)

ยุทธศาสตร์จังหวัดที่ ๓ การเชื่อมโยงเส้นทางคมนาคมและศูนย์โลจิสติกส์ (Logistics Hub)  
 ยุทธศาสตร์การพัฒนาขององค์กรปกครองส่วนท้องถิ่นในเขตจังหวัด ที่ ๓ พัฒนาโครงสร้างพื้นฐาน  
 ๔. ยุทธศาสตร์การพัฒนาด้านโครงสร้างพื้นฐานสาธารณูปโภค สาธารณูปการและการคมนาคม  
 แผนงานเคหะและชุมชน

ที่	โครงการ	วัตถุประสงค์	เป้าหมาย (ผลผลิตของโครงการ)	งบประมาณและที่มา					ตัวชี้วัด (KPI)	ผลลัพธ์ที่คาดว่าจะได้รับ	หน่วยงาน ที่รับผิดชอบ
				๒๕๖๑ (บาท)	๒๕๖๒ (บาท)	๒๕๖๓ (บาท)	๒๕๖๔ (บาท)	๒๕๖๕ (บาท)			
๕๐	โครงการก่อสร้างถนน บุกเบิก บ้านลุงเสี้ยม ม.๑-ม.๕	- เพื่อความสะดวกในการขนส่งผลผลิตทางการเกษตร	บุกเบิกถนนบ้านลุงเสี้ยม หมู่ที่ ๑-หมู่ที่ ๕ กว้าง ๔ ม. ยาว ๑,๐๐๐ ม. จุดเริ่มต้น ๔๗P๐๕๓๘๔๓๘ UTM ๐๙๖๑๒๖๔ สิ้นสุด ๔๗P๐๕๓๘๕๐๔ UTM ๐๙๖๐๓๗๑	๐	๐	๐	๕๐๐,๐๐๐		ประชาชน ร้อยละ ๒๐	- เพื่อความสะดวกในการขนส่งผลผลิตทางการเกษตร	กองช่าง (แผนชุมชน)
๕๑	โครงการบุกเบิก ลำเลียงผลผลิตสาย ทนายสุรัตน์ สวน จันทร์	- เพื่อความสะดวกในการขนส่งผลผลิตทางการเกษตร	บุกเบิกถนนลำเลียงผลผลิต สายทนายสุรัตน์ สวนจันทร์ หมู่ที่ ๗ กว้าง ๒ ม. ยาว ๒,๐๐๐ม. จุดเริ่มต้น๔๗P ๐๕๔๑๒๒๗ UTM ๐๙๖๑๓๒๑ สิ้นสุด๔๗P ๐๕๔๑๔๔๐ UTM ๐๙๖๑๖๐๐	๐	๐	๐	๘๐๐,๐๐๐	๐	ประชาชน ร้อยละ ๒๐	- เพื่อความสะดวกในการขนส่งผลผลิตทางการเกษตร	กองช่าง (แผนชุมชน)

ยุทธศาสตร์จังหวัดที่ ๓ การเชื่อมโยงเส้นทางคมนาคมและศูนย์โลจิสติกส์ (Logistics Hub)  
ยุทธศาสตร์การพัฒนาขององค์กรปกครองส่วนท้องถิ่นในเขตจังหวัด ที่ ๓ พัฒนาโครงสร้างพื้นฐาน

แบบ ผ.๐๒

๔. ยุทธศาสตร์การพัฒนาด้านโครงสร้างพื้นฐาน  
แผนคณะและชุมชน

ที่	โครงการ	วัตถุประสงค์	เป้าหมาย (ผลผลิตของโครงการ)	งบประมาณและที่มา					ตัวชี้วัด (KPI)	ผลลัพธ์ที่คาดว่าจะได้รับ	หน่วยงาน ที่รับผิดชอบ
				๒๕๖๑ (บาท)	๒๕๖๒ (บาท)	๒๕๖๓ (บาท)	๒๕๖๔ (บาท)	๒๕๖๕ (บาท)			
๕๘	โครงการก่อสร้างวางระบายน้ำ ในเขตเทศบาลตำบลพรุพี	- ก่อสร้าง/ซ่อมแซม/ปรับปรุง รางระบายน้ำ คสล.รูปตัวยู , รางวี และ ฝาปิดตามแบบมาตรฐาน - ก่อสร้างรางลาด คสล. - วางท่อลอดคกมในผิวจราจร คสล. - ขุดเปิดทางระบายน้ำ (รางดิน) พร้อมวางท่อระบายน้ำ คสล.	๑. สายตลาดพรุพี-โทรห้อย ๒. สายตลาดพรุพี-ศูนย์ถ่ายทอดเทคโนโลยี ๓. สายซอยสันติสุข-หมู่ที่ ๓ ๔. สายซอยประชาอุทิศม. ๑ ๕. สาย บ.ควนเนียงม. ๓ ๖. สายซอยมิ่งขวัญม. ๑ ๗. สายศาลาไสถกณ-วัดสุคนธ์ ม. ๔ กว้าง ๐.๘๐ ม. ลึก ๐.๖๐ม. ยาว ๑๗๓ เมตรและ กว้าง ๐.๔๐ ม. ลึก ๐.๓๐ ม. ยาว ๔๕๔ ม. ๘. สายวัดสุคนธ์ - คลองสุญญ	๐	๐	๑๒๕,๐๐๐	๐	๐	ประชาชนร้อยละ ๘๐	ประชาชนได้รับความปลอดภัยจากน้ำท่วมขัง	กองช่าง (แผนชุมชน)
				๐	๐	๑๒๕,๐๐๐	๐	๐			
				๑๒๕,๐๐๐	๑๒๕,๐๐๐	๑๒๕,๐๐๐	๑๒๕,๐๐๐	๑๒๕,๐๐๐			
				๐	๐	๑๒๕,๐๐๐	๐	๐			
				๑๒๕,๐๐๐	๑๒๕,๐๐๐	๑๒๕,๐๐๐	๑๒๕,๐๐๐	๑๒๕,๐๐๐			
				๑๒๕,๐๐๐	๐	-	๐	๐			
				๑๒๕,๐๐๐	๐	๗๐๐,๐๐๐	๐	๐			
				๐	๐	๑๒๕,๐๐๐	๐	๐			

ยุทธศาสตร์จังหวัดที่ ๓ การเชื่อมโยงเส้นทางคมนาคมและศูนย์โลจิสติกส์ (Logistics Hub)  
ยุทธศาสตร์การพัฒนาขององค์กรปกครองส่วนท้องถิ่นในเขตจังหวัด ที่ ๓ พัฒนาโครงสร้างพื้นฐาน

แบบ ผ.๐๒

๔. ยุทธศาสตร์การพัฒนาด้านโครงสร้างพื้นฐาน  
แผนคณะและชุมชน

ที่	โครงการ	วัตถุประสงค์	เป้าหมาย (ผลผลิตของโครงการ)	งบประมาณและที่มา					ตัวชี้วัด (KPI)	ผลลัพธ์ที่ คาดว่าจะ ได้รับ	หน่วยงาน ที่รับผิดชอบ
				๒๕๖๑ (บาท)	๒๕๖๒ (บาท)	๒๕๖๓ (บาท)	๒๕๖๔ (บาท)	๒๕๖๕ (บาท)			
๕๙	โครงการก่อสร้างรางระบายน้ำ ในเขตเทศบาลตำบลพรุณี	- ก่อสร้าง/ซ่อมแซม/ปรับปรุงรางระบายน้ำ คสล.รูปตัวยู , รางวี และฝาปิดตามแบบมาตรฐาน - ก่อสร้างรางลาด คสล. - วางท่อลอดกลมในผิวจราจร คสล. - ขุดเปิดทางระบายน้ำ (รางดิน) พร้อมวางท่อระบายน้ำ คสล.	๑๐. สายวัดสุคนธ์ –แยกช่องข้าง ม. ๗  ๑๑. สาย รร.พรุณี-คลองพรัง  ๑๒. สายคลองสุญ-มหาราช  ๑๓. สายหน้าสถานี  ๑๔. สายบ้านห้วยตอจุด  ๑๕. ภายในสำนักงานเทศบาลตำบลพรุณี	-  -  -  -  ๑๒๕,๐๐๐  -	-  -  -  -	๑๒๕,๐๐๐  ๑๒๕,๐๐๐  ๑๒๕,๐๐๐  ๑๒๕,๐๐๐  -	-  -  -  -	๑๒๕,๐๐๐  ๑๒๕,๐๐๐  ๑๒๕,๐๐๐  ๑๒๕,๐๐๐  -	ประชาชนร้อยละ ๘๐	- ประชาชนได้รับความปลอดภัยจากน้ำท่วมขัง	กองช่าง (แผนชุมชน)



ยุทธศาสตร์จังหวัดที่ ๓ การเชื่อมโยงเส้นทางคมนาคมและศูนย์โลจิสติกส์ (Logistics Hub)  
 ยุทธศาสตร์การพัฒนาขององค์กรปกครองส่วนท้องถิ่นในเขตจังหวัด ที่ ๓ พัฒนาโครงสร้างพื้นฐาน

แบบ ผ.๐๒

๔. ยุทธศาสตร์การพัฒนาด้านโครงสร้างพื้นฐาน  
 แผนเคหะและชุมชน

ที่	โครงการ	วัตถุประสงค์	เป้าหมาย (ผลผลิตของโครงการ)	งบประมาณและที่มา					ตัวชี้วัด (KPI)	ผลลัพธ์ที่คาดว่าจะได้รับ	หน่วยงาน ที่รับผิดชอบ
				๒๕๖๑ (บาท)	๒๕๖๒ (บาท)	๒๕๖๓ (บาท)	๒๕๖๔ (บาท)	๒๕๖๕ (บาท)			
๖๐	โครงการก่อสร้างคูระบายน้ำด้วยพร้อมฝาบปิดหน้าบ้านนางปิ่น มีมาก -วัดสุคนธาวาส หมู่ที่ ๔	- ก่อสร้าง รางระบายน้ำด้วย และฝาบปิดตามแบบมาตรฐาน	๑.ก่อสร้างคูระบายน้ำด้วยพร้อมฝาบปิดหน้าบ้านนางปิ่น มีมาก -วัดสุคนธาวาส หมู่ที่ ๔ จุดเริ่ม ๔๓P = ๐๕๓๘๙๒๙ UTM = ๐๙๖๒๓๕๒ จุดสิ้นสุด ๔๓P ๙๐๕๓๘๙๕๒ UTM = ๐๙๖๒๐๔๕	-	๕๐๐,๐๐๐	๕๐๐,๐๐๐	-	-	ประชาชน ร้อยละ ๘๐	- ประชาชนได้รับความปลอดภัยจากน้ำท่วมขัง	กองช่าง (แผนชุมชน)

ยุทธศาสตร์จังหวัดที่ ๓ การเชื่อมโยงเส้นทางคมนาคมและศูนย์โลจิสติกส์ (Logistics Hub)  
 ยุทธศาสตร์การพัฒนาขององค์กรปกครองส่วนท้องถิ่นในเขตจังหวัด ที่ ๓ พัฒนาโครงสร้างพื้นฐาน  
 ๔. ยุทธศาสตร์การพัฒนาด้านโครงสร้างพื้นฐานสาธารณูปโภค สาธารณูปการและการคมนาคม  
 แผนงานเคหะและชุมชน

แบบ ผ.๐๒

ที่	โครงการ	วัตถุประสงค์	เป้าหมาย (ผลผลิตของโครงการ)	งบประมาณและที่มา					ตัวชี้วัด (KPI)	ผลลัพธ์ที่คาดว่าจะได้รับ	หน่วยงาน ที่ รับผิดชอบ
				๒๕๖๑ (บาท)	๒๕๖๒ (บาท)	๒๕๖๓ (บาท)	๒๕๖๔ (บาท)	๒๕๖๕ (บาท)			
๖๑	โครงการขุดระบายน้ำจากบ้านนายสุชาติเก่าเอียน –บ้านห้วยต่อ หมู่ที่ ๑ บ้านตลาดพรุพี	-เพื่อระบายน้ำและป้องกันน้ำท่วมขังแก้ไขปัญหาคความเดือดร้อนของประชาชน	-ขุดระบายน้ำจากบ้านนายสุชาติ เก้าเอียน – บ้านห้วยต่อ หมู่ที่ ๑ บ้านตลาดพรุพี กว้าง ๑.๐๐ เมตร ลึก ๐.๖๐ เมตร ยาว ๕๐๐เมตร จุดเริ่ม ๔๗P=๐๕๓๘๘๕๔ UTM=๐๙๖๒๓๑๘ สิ้นสุด ๔๗P= ๐๕๓๘๘๕๗ UTM=๐๙๖๒๑๕๒	๓๐๐,๐๐๐.-	-	-	-	๓๐๐,๐๐๐	ประชาชน ร้อยละ ๕๐	- ประชาชนได้รับความปลอดภัยจากน้ำท่วมขัง	กองช่าง (แผนชุมชน)
๖๒	โครงการก่อสร้างรางระบายน้ำ รางยูจากโรงเรียนพรุพีพิทยาคม – คลองพรหม หมู่ที่ ๒ บ้านทุ่งท้อ	-เพื่อระบายน้ำและป้องกันน้ำท่วมขังแก้ไขปัญหาคความเดือดร้อนของประชาชน	-ก่อสร้างรางระบายน้ำรางยูจากโรงเรียนพรุพีพิทยาคม-คลองพรหม หมู่ที่ ๒ บ้านทุ่งท้อ กว้าง ๒.๐๐ เมตร ลึก ๑.๐๐ เมตรยาว ๑,๒๐๐ เมตร จุดเริ่ม ๔๗P=๐๕๓๗๔๖๑ UTM=๐๙๖๒๕๓๙ สิ้นสุด ๔๗P= ๐๕๓๖๙๔๖ UTM=๐๙๖๓๐๑๕	-	๘๕๐,๐๐๐-	-	-	๘๕๐,๐๐๐	ประชาชน ร้อยละ ๕๐	- ประชาชนได้รับความปลอดภัยจากน้ำท่วมขัง	กองช่าง (แผนชุมชน)

ยุทธศาสตร์จังหวัดที่ ๓ การเชื่อมโยงเส้นทางคมนาคมและศูนย์โลจิสติกส์ (Logistics Hub)  
 ยุทธศาสตร์การพัฒนาขององค์กรปกครองส่วนท้องถิ่นในเขตจังหวัด ที่ ๓ พัฒนาโครงสร้างพื้นฐาน  
 ๔. ยุทธศาสตร์การพัฒนาด้านโครงสร้างพื้นฐานสาธารณูปโภค สาธารณูปการและการคมนาคม  
 แผนงานเคหะและชุมชน

แบบ ผ.๐๒

ที่	โครงการ	วัตถุประสงค์	เป้าหมาย (ผลผลิตของโครงการ)	งบประมาณและที่มา					ตัวชี้วัด (KPI)	ผลลัพธ์ที่คาดว่าจะได้รับ	หน่วยงาน ที่รับผิดชอบ
				๒๕๖๑ (บาท)	๒๕๖๒ (บาท)	๒๕๖๓ (บาท)	๒๕๖๔ (บาท)	๒๕๖๕ (บาท)			
๖๓	โครงการก่อสร้างทำผนังกันน้ำถนสายอินทนินงาม หมู่ที่ ๓ บ้านอินทนินงาม	-เพื่อป้องกันน้ำกัดเซาะถนนและช่วยให้การระบายน้ำได้ดี	-ก่อสร้างผนังกันน้ำถนสายอินทนินงามฝั่งตะวันออกหมู่ที่ ๓ บ้านอินทนินงาม สูง ๒.๕๐ เมตร หนา ๐.๒๐ เมตร ยาว ๕๐ เมตร จุดเริ่ม ๔๗P=๐๕๓๗๖๖ UTM=๐๙๖๔๓๕๒ สิ้นสุด ๔๗P= ๐๕๓๘๐๕๗ UTM=๐๙๖๔๓๗๐	๒๐๐,๐๐๐	-	-	-	๒๐๐,๐๐๐	ประชาชนร้อยละ ๔๐	-ป้องกันน้ำกัดเซาะถนนช่วยในการระบายน้ำได้ดี	กองช่าง (แผนชุมชน)
๖๔	โครงการก่อสร้างบล็อกรอยต่อหมู่ที่ ๑ ตลาดพุทธรูที่ - หมู่ที่ ๓ บ้านอินทนินงาม	-เพื่อช่วยในการระบายน้ำได้ดี ป้องกันน้ำท่วมขัง แก้ไขปัญหาน้ำท่วมขังของประชาชน	-ก่อสร้างบล็อกรอยต่อหมู่ที่ ๑ ซอยสันติสุข เชื่อมต่อหมู่ที่ ๓ บ้านอินทนินงาม กว้าง ๑.๕๐X ๑.๕๐ เมตร ยาว ๙.๘๐ เมตร จุดเริ่ม ๔๗P=๐๕๓๘๑๘๕ UTM=๐๙๖๒๘๗๑ สิ้นสุด ๔๗P= ๐๕๓๘๑๙๘ UTM=๐๙๖๒๘๖๔	๔๕๐,๐๐๐	-	-	-	๔๕๐,๐๐๐	ประชาชนร้อยละ ๔๐	-ป้องกันน้ำกัดเซาะถนนช่วยในการระบายน้ำได้ดี	กองช่าง (แผนชุมชน)

ยุทธศาสตร์จังหวัดที่ ๓ การเชื่อมโยงเส้นทางคมนาคมและศูนย์โลจิสติกส์ (Logistics Hub)  
 ยุทธศาสตร์การพัฒนาขององค์กรปกครองส่วนท้องถิ่นในเขตจังหวัด ที่ ๓ พัฒนาโครงสร้างพื้นฐาน  
 ๔. ยุทธศาสตร์การพัฒนาด้านโครงสร้างพื้นฐานสาธารณูปโภค สาธารณูปการและการคมนาคม  
 แผนงานเคหะและชุมชน

แบบ ผ.๐๒

ที่	โครงการ	วัตถุประสงค์	เป้าหมาย (ผลผลิตของโครงการ)	งบประมาณและที่มา					ตัวชี้วัด (KPI)	ผลลัพธ์ที่คาดว่าจะได้รับ	หน่วยงาน ที่รับผิดชอบ
				๒๕๖๑ (บาท)	๒๕๖๒ (บาท)	๒๕๖๓ (บาท)	๒๕๖๔ (บาท)	๒๕๖๕ (บาท)			
๖๕	โครงการก่อสร้างคูระบายน้ำคอนกรีตตัวอุปิดผาสามแยกบ้านนางปิ่น มีมาก-โรงเรียนราชประชานุเคราะห์ ๑๒	-เพื่อช่วยในการระบายน้ำได้ดี ป้องกันน้ำท่วมขัง แก้ไขปัญหา น้ำท่วมของประชาชน	-จุดคูระบายน้ำจากบ้านนางปิ่น-โรงเรียนราชประชานุเคราะห์ ๑๒ กว้าง ๐.๕๐ เมตร ลึก ๐.๗๕ เมตร ยาว ๒๘๕ เมตร จุดเริ่ม ๔๗P=๐๕๓๘๘๒๒๙ UTM=๐๙๖๒๓๕๒ สิ้นสุด ๔๗P= ๐๕๓๘๙๔๒ UTM=๐๙๖๒๐๔๕	-	-	-	-	๔๕๐,๐๐๐	ประชาชน ร้อยละ ๕๐	-ป้องกันน้ำกัดเซาะถนนช่วยในการระบายน้ำได้ดี	กองช่าง (แผนชุมชน)
๖๖	โครงการก่อสร้างคูระบายน้ำรางวีโครงการเฉลิมพระเกียรติ หมู่ที่ ๗ บ้านช่องช้าง	-เพื่อช่วยในการระบายน้ำได้ดี ป้องกันน้ำท่วมขัง แก้ไขปัญหา น้ำท่วมของประชาชน	-จุดคูระบายน้ำรางวีโครงการเฉลิมพระเกียรติ กว้าง ๑.๐๐ เมตร ลึก ๑.๐๐ เมตร ยาว ๓๕๐ เมตร จุดเริ่ม ๔๗P=๐๕๓๔๓๗๒๗ UTM=๐๙๖๒๔๓๓ สิ้นสุด ๔๗P= ๐๕๔๔๐๙๘ UTM=๐๙๖๓๑๙๑	-	-	-	-	๒๕๐,๐๐๐	ประชาชน ร้อยละ ๕๐	-ป้องกันน้ำกัดเซาะถนนช่วยในการระบายน้ำได้ดี	กองช่าง (แผนชุมชน)

ยุทธศาสตร์จังหวัดที่ ๓ การเชื่อมโยงเส้นทางคมนาคมและศูนย์โลจิสติกส์ (Logistics Hub)  
 ยุทธศาสตร์การพัฒนาขององค์กรปกครองส่วนท้องถิ่นในเขตจังหวัด ที่ ๓ พัฒนาโครงสร้างพื้นฐาน  
 ๔. ยุทธศาสตร์การพัฒนาด้านโครงสร้างพื้นฐานสาธารณูปโภค สาธารณูปการและการคมนาคม  
 แผนเคหะและชุมชน

แบบ ผ.๐๒

ที่	โครงการ	วัตถุประสงค์	เป้าหมาย (ผลผลิตของโครงการ)	งบประมาณและที่มา					ตัวชี้วัด (KPI)	ผลลัพธ์ที่คาดว่าจะได้รับ	หน่วยงาน ที่รับผิดชอบ
				๒๕๖๑ (บาท)	๒๕๖๒ (บาท)	๒๕๖๓ (บาท)	๒๕๖๔ (บาท)	๒๕๖๕ (บาท)			
๖๗	โครงการก่อสร้างคูระบายน้ำต้ววีจากเขตบ้านห้วยล่อง หมู่ที่ ๕ - เขตบ้านคลองสุญ	-เพื่อช่วยในการระบายน้ำได้ดี ป้องกันน้ำท่วมขัง แก้ไขปัญหาน้ำท่วมของประชาชน	-ก่อสร้างคูระบายน้ำต้ววีจากเขตบ้านห้วยล่องหมู่ที่ ๕ - เขตบ้านคลองสุญ กว้าง ๑.๐๐ เมตร ลึก ๑.๐๐เมตร ยาว ๑,๕๐๐ เมตร จุดเริ่ม ๔๗P=๐๕๓๙๐๐๗ UTM=๐๙๕๙๙๑๖ สิ้นสุด ๔๗P= ๐๕๓๙๒๐๓ UTM=๐๙๕๘๕๘๓	-	๑,๕๐๐,๐๐๐	๔๘๗,๔๐๐	-	๑,๐๐๐,๐๐๐	ประชาชนร้อยละ ๔๐	-ป้องกันน้ำกัดเซาะถนนช่วยในการระบายน้ำได้ดีป้องกันน้ำท่วมขัง	กองช่าง (แผนชุมชน)
๖๘	โครงการก่อสร้างคูระบายน้ำรางวีชอยยวนฝั่ง หมู่ที่ ๗ บ้านช่องช้าง	เพื่อช่วยในการระบายน้ำได้ดี ป้องกันน้ำท่วมขัง แก้ไขปัญหาน้ำท่วมของประชาชน	-ก่อสร้างคูระบายน้ำรางวีชอยยวนฝั่ง หมู่ที่ ๗ บ้านช่องช้าง กว้าง ๐.๖๐ เมตร ลึก ๐.๖๐ เมตร ยาว ๕๐ เมตร จุดเริ่ม ๔๗P=๐๕๔๔๕๘๐ UTM=๐๙๖๓๘๙๗ สิ้นสุด ๔๗P= ๐๕๔๔๘๖๒ UTM=๐๙๖๓๘๙๑	-	๓๐๐,๐๐๐	-	-	๓๐๐,๐๐๐	ประชาชนร้อยละ ๕๐	ป้องกันน้ำกัดเซาะถนนช่วยในการระบายน้ำได้ดีป้องกันน้ำท่วมขัง	กองช่าง (แผนชุมชน)

ยุทธศาสตร์จังหวัดที่ ๓ การเชื่อมโยงเส้นทางคมนาคมและศูนย์โลจิสติกส์ (Logistics Hub)  
 ยุทธศาสตร์การพัฒนาขององค์กรปกครองส่วนท้องถิ่นในเขตจังหวัด ที่ ๓ พัฒนาโครงสร้างพื้นฐาน  
 ๔. ยุทธศาสตร์การพัฒนาด้านโครงสร้างพื้นฐานสาธารณูปโภค สาธารณูปการและการคมนาคม  
 แผนงานเคหะและชุมชน

แบบ ผ.๐๑

ที่	โครงการ	วัตถุประสงค์	เป้าหมาย (ผลผลิตของโครงการ)	งบประมาณและที่มา					ตัวชี้วัด (KPI)	ผลลัพธ์ที่คาดว่าจะได้รับ	หน่วยงาน ที่รับผิดชอบ
				๒๕๖๑ (บาท)	๒๕๖๒ (บาท)	๒๕๖๓ (บาท)	๒๕๖๔ (บาท)	๒๕๖๕ (บาท)			
๖๙	โครงการก่อสร้างหรือซ่อมแซมถนนสายแปลงเจ้าฟ้าจุฬาภรณ ๑ - ๒ หมู่ที่ ๗ บ้านช่องช้างพร้อมก่อสร้างคูระบายน้ำ	-เพื่อก่อสร้างหรือปรับปรุงซ่อมแซมถนนที่เป็นหลุมเป็นบ่อลดปัญหาอุบัติเหตุและสะดวกในการขนส่งผลผลิตออกสู่ตลาด	-ก่อสร้างหรือซ่อมแซมปรับปรุงถนนสายแปลงเจ้าฟ้าจุฬาภรณ - ๒ หมู่ที่ ๗ บ้านช่องช้าง พร้อมก่อสร้างคูระบายน้ำ กว้าง ๖.๐๐ เมตร หน้า ๐.๐๕ เมตร ยาว ๖๖๐ เมตร จุดเริ่ม ๔๗P=๐๕๓๔๓๗๒๗ UTM=๐๙๖๒๔๓๓ สิ้นสุด ๔๗P= ๐๕๔๔๐๙๘ UTM=๐๙๖๓๑๘๑	๑๘,๐๐๐,๐๐๐	-	-	-	-	ประชาชน ร้อยละ ๓๐	- ประชาชนได้รับความสะดวกและปลอดภัยในการสัญจรไปมาขนส่งผลผลิต	กองช่าง (แผนชุมชน)/การท่องเที่ยว
๗๐	โครงการก่อสร้างบุกเบิกถนนซอยข้างโรงเรียนบ้านช่องช้าง (อนุสรณ์สถาน)	-เพื่อใช้ในการสัญจรไปมาขนส่งผลผลิตออกสู่ตลาด	-ก่อสร้างบุกเบิกถนนซอยข้างโรงเรียนบ้านช่องช้าง (อนุสรณ์สถาน) กว้าง ๖.๐๐ เมตร ยาว ๕๐๐ เมตร จุดเริ่ม ๔๗P=๐๕๔๒๕๘๘ UTM=๐๙๖๑๙๙๔ สิ้นสุด ๔๗P= ๐๕๔๒๕๖๙ UTM=๐๙๖๒๐๘๐	-	๓๐๐,๐๐๐	-	-	๓๐๐,๐๐๐	ประชาชน ร้อยละ ๓๐	- ประชาชนได้รับความสะดวกและปลอดภัยในการสัญจรไปมาขนส่งผลผลิต	กองช่าง (แผนชุมชน)

ยุทธศาสตร์จังหวัดที่ ๓ การเชื่อมโยงเส้นทางคมนาคมและศูนย์โลจิสติกส์ (Logistics Hub)  
 ยุทธศาสตร์การพัฒนาขององค์กรปกครองส่วนท้องถิ่นในเขตจังหวัด ที่ ๓ พัฒนาโครงสร้างพื้นฐาน  
 ๔. ยุทธศาสตร์การพัฒนาด้านโครงสร้างพื้นฐานสาธารณูปโภค สาธารณูปการและการคมนาคม  
 แผนเคหะและชุมชน

แบบ ผ.๐๑

ที่	โครงการ	วัตถุประสงค์	เป้าหมาย (ผลผลิตของโครงการ)	งบประมาณและที่มา					ตัวชี้วัด (KPI)	ผลลัพธ์ที่คาดว่าจะได้รับ	หน่วยงาน ที่รับผิดชอบ
				๒๕๖๑ (บาท)	๒๕๖๒ (บาท)	๒๕๖๓ (บาท)	๒๕๖๔ (บาท)	๒๕๖๕ (บาท)			
๓๑	โครงการลอกคูขอยเขา ตกเพิ่มท่อระบายน้ำข้าง บล็อครูตม	-เพื่อช่วยในการระบายน้ำได้ ดี ป้องกันน้ำท่วมขังแก้ไข ปัญหาน้ำท่วมของประชาชน	-ก่อสร้างคูระบายน้ำขอยเขา ตก เพิ่มท่อระบายน้ำข้าง บล็อครูตม กว้าง ๑.๐๐ เมตร ลึก ๑.๐๐ เมตร ยาว ๖๐๐ เมตร จุดเริ่ม ๔๗P=๐๕๔๓๐๐๖ UTM=๐๙๖๓๒๘๖ สิ้นสุด ๔๗P= ๐๕๔๓๐๔๙ UTM=๐๙๖๓๓๖๑	๒๕๐,๐๐๐	-	-	-	๒๕๐,๐๐๐	ประชาชน ร้อยละ ๕๐	ป้องกันน้ำกัด เซาะถนนช่วย ในการระบาย น้ำได้ดีป้องกัน น้ำท่วมขัง	กองช่าง (แผนชุมชน)
๓๒	โครงการก่อสร้างคู ระบายน้ำรางวี อ่างเก็บ น้ำจุฬาภรณ์	-เพื่อช่วยในการระบายน้ำได้ ดี ป้องกันน้ำท่วมขังแก้ไข ปัญหาน้ำท่วมของประชาชน	-ก่อสร้างคูระบายน้ำรางวี อ่างเก็บน้ำจุฬาภรณ์ กว้าง ๑.๐๐เมตร ลึก๑.๐๐เมตร ยาว ๗๐เมตร จุดเริ่ม ๔๗P=๐๕๔๔๐๘๔ UTM=๐๙๖๓๒๙๘ สิ้นสุด ๔๗P= ๐๕๔๔๑๖๗ UTM=๐๙๖๓๓๕๒	-	๕๐๐,๐๐๐	-	-	๕๐๐,๐๐๐	ประชาชน ร้อยละ ๕๐	ป้องกันน้ำกัด เซาะถนนช่วย ในการระบาย น้ำได้ดีป้องกัน น้ำท่วมขัง	กองช่าง (แผนชุมชน)





ยุทธศาสตร์จังหวัดที่ ๓ การเชื่อมโยงเส้นทางคมนาคมและศูนย์โลจิสติกส์ (Logistics Hub)  
 ยุทธศาสตร์การพัฒนาขององค์กรปกครองส่วนท้องถิ่นในเขตจังหวัด ที่ ๓ พัฒนาโครงสร้างพื้นฐาน  
 ๔. ยุทธศาสตร์การพัฒนาด้านโครงสร้างพื้นฐาน

แบบ ผ.๐๒

แผนเคหะและชุมชน

ที่	โครงการ	วัตถุประสงค์	เป้าหมาย (ผลผลิตของโครงการ)	งบประมาณและที่มา					ตัวชี้วัด (KPI)	ผลลัพธ์ที่ คาดว่าจะ ได้รับ	หน่วยงาน ที่รับผิดชอบ
				๒๕๖๑ (บาท)	๒๕๖๒ (บาท)	๒๕๖๓ (บาท)	๒๕๖๔ (บาท)	๒๕๖๕ (บาท)			
๗๔	โครงการขุดลอกทางน้ำเพื่อป้องกันและแก้ปัญหาน้ำท่วมขัง และปัญหาภัยแล้ง ในเขตเทศบาลตำบลพรุพี	- เพื่อขุดลอกแหล่งน้ำธรรมชาติเขตเทศบาลที่ต้นเงินป้องกันและแก้ปัญหาภัยแล้งและปัญหาภัยแล้งในเขตเทศบาล	๑๑. ลำห้วยห้วยกรัง  ๑๒.รร.พรุพี - คลองพรัง  ๑๓. รร.บ้านช่องช้าง-มหาราช  ๑๔. ขุดลอกแหล่งน้ำ ม. ๔ วางท่อระบายน้ำเส้นทางคมนาคมที่ขวางทางน้ำ	-  -  -  -	-  ๒๕๐,๐๐๐  -  ๒๕๐,๐๐๐	๒๕๐,๐๐๐  ๒๕๐,๐๐๐  -  ๒๕๐,๐๐๐	-  -  ๒๕๐,๐๐๐  -	-  ๒๕๐,๐๐๐  -  ๒๕๐,๐๐๐	ประชาชนร้อยละ ๘๐	- ประชาชนได้รับความปลอดภัยจากน้ำท่วมขัง	กองช่าง (แผนชุมชน)

ยุทธศาสตร์จังหวัดที่ ๓ การเชื่อมโยงเส้นทางคมนาคมและศูนย์โลจิสติกส์ (Logistics Hub)

ยุทธศาสตร์การพัฒนาขององค์กรปกครองส่วนท้องถิ่นในเขตจังหวัด ที่ ๓ พัฒนาโครงสร้างพื้นฐาน

๔. ยุทธศาสตร์การพัฒนาด้านโครงสร้างพื้นฐาน

แผนเคหะและชุมชน

แบบ ผ.๐๒

ที่	โครงการ	วัตถุประสงค์	เป้าหมาย (ผลผลิตของ โครงการ)	งบประมาณและที่มา					ตัวชี้วัด (KPI)	ผลลัพธ์ที่คาดว่าจะได้รับ	หน่วยงาน ที่ รับผิดชอบ
				๒๕๖๑ (บาท)	๒๕๖๒ (บาท)	๒๕๖๓ (บาท)	๒๕๖๔ (บาท)	๒๕๖๕ (บาท)			
๓๕	โครงการขุดลอกทางน้ำเพื่อ ป้องกันและแก้ปัญหาน้ำท่วม ขัง และปัญหาภัยแล้ง ใน เขตเทศบาลตำบลพรุณี	- เพื่อขุดลอกแหล่งน้ำธรรมชาติ เขตเทศบาลที่ตื้นเขินป้องกันและ แก้ปัญหาน้ำท่วมขังและปัญหา ภัยแล้งในเขตเทศบาล	-ขุดลอกคลองพรง หมู่ ที่ ๓บ้านอินทนิษฐาม- หมู่ที่ ๒ บ้านทุ่งท้อ	๒๕๐,๐๐๐	๑,๐๐๐,๐๐๐	๒๕๐,๐๐๐	๒๕๐,๐๐๐	๒๕๐,๐๐๐	ประชาชน ร้อยละ ๘๐	- ประชาชน ได้รับความ ปลอดภัยจาก น้ำท่วมขัง	กองช่าง (แผน ชุมชน)

ยุทธศาสตร์จังหวัดที่ ๓ การเชื่อมโยงเส้นทางคมนาคมและศูนย์โลจิสติกส์ (Logistics Hub)  
 ยุทธศาสตร์การพัฒนาขององค์กรปกครองส่วนท้องถิ่นในเขตจังหวัด ที่ ๓ พัฒนาโครงสร้างพื้นฐาน  
 ๔. ยุทธศาสตร์การพัฒนาด้านโครงสร้างพื้นฐาน  
 แผนเคหะและชุมชน

แบบ ผ.๐๒

ที่	โครงการ	วัตถุประสงค์	เป้าหมาย (ผลผลิตของโครงการ)	งบประมาณและที่มา					ตัวชี้วัด (KPI)	ผลลัพธ์ที่คาดว่าจะได้รับ	หน่วยงาน ที่ รับผิดชอบ
				๒๕๖๑ (บาท)	๒๕๖๒ (บาท)	๒๕๖๓ (บาท)	๒๕๖๔ (บาท)	๒๕๖๕ (บาท)			
๗๖	โครงการก่อสร้างสะพาน และ ท่อลอดเหลี่ยม คสล.	- เพื่อป้องกันและแก้ปัญหาหน้าท่วม ขังและปัญหาภัยแล้งในเขต เทศบาล - เพื่อให้การสัญจรไปมาสะดวก และปลอดภัย	๑. ก่อสร้างท่อลอดเหลี่ยม คสล. ถนนสายอำมาเจริญ ม.๔  ๒. ก่อสร้างท่อลอดเหลี่ยม คสล. ขอยสันติสุข ม.๑ จุด  ๓. ก่อสร้างท่อเหลี่ยม คสล. หมู่ที่ ๔ บ้านคลอง หินแท่น  ๔. ก่อสร้างท่อลอดเหลี่ยม คสล. ชนิดสองช่องทาง ขอยประชาอุทิศ หมู่ที่ ๔ บ้านคลองหินแท่น	-	-	-	๒๓๐,๐๐๐ (ลำดับที่ ๒)	-	ประชาชน ร้อยละ ๘๐	- สามารถ แก้ปัญหาหน้า ท่วมใน เขตเทศบาลได้ อย่างเป็นระบบ และมี ประสิทธิภาพ - ประชาชน ได้รับความ สะดวก และปลอดภัยใน การสัญจรไปมา	กองช่าง (แผนชุมชน)
๗๗	โครงการปรับปรุงสระน้ำข้าง ศาลาหมู่บ้านหมู่ที่ ๓ บ้านอิน ทนิษฐาม	-เพื่อปรับปรุงก่อสร้างสถานที่ พักผ่อนหย่อนใจและสวนสาธารณะ ในพื้นที่ตำบลพรุพี	-ก่อสร้างทางเดินรอบสระ น้ำและชุดสระน้ำพร้อมทั้ง ก่อสร้างสนามกีฬา สวนสาธารณะบ้านอิน ทนิษฐาม หมู่ที่ ๓ กว้าง ๓๐ เมตร ยาว ๕๐ เมตร	-	-	๒,๕๐๐,๐๐๐				กองช่าง/ แผนชุมชน/ อบจ.	

ยุทธศาสตร์จังหวัดที่ ๓ การเชื่อมโยงเส้นทางคมนาคมและศูนย์โลจิสติกส์ (Logistics Hub)  
 ยุทธศาสตร์การพัฒนาขององค์กรปกครองส่วนท้องถิ่นในเขตจังหวัด ที่ ๓ พัฒนาโครงสร้างพื้นฐาน  
 ๔. ยุทธศาสตร์การพัฒนาด้านโครงสร้างพื้นฐาน  
 แผนเคหะและชุมชน

แบบ ผ.๐๒

ที่	โครงการ	วัตถุประสงค์	เป้าหมาย (ผลผลิตของโครงการ)	งบประมาณและที่มา					ตัวชี้วัด (KPI)	ผลลัพธ์ที่คาดว่าจะได้รับ	หน่วยงาน ที่ รับผิดชอบ
				๒๕๖๑ (บาท)	๒๕๖๒ (บาท)	๒๕๖๓ (บาท)	๒๕๖๔ (บาท)	๒๕๖๕ (บาท)			
๗๘	โครงการก่อสร้าง/ปรับปรุงฝาย และถนนน้ำล้น	- เพื่อป้องกันและแก้ปัญหาน้ำท่วมขังและปัญหาภัยแล้งในเขตเทศบาล - เพื่อให้การสัญจรไปมาสะดวกและปลอดภัย	๑. ก่อสร้างฝายชะลอน้ำ (ฝายแม้ว) จำนวน ๗ แห่ง  ๒. ก่อสร้างถนนน้ำล้นซอยป่าสร้าง หมู่ที่ ๗  ๓. ก่อสร้างฝายน้ำล้นคลองหินแทน หมู่ที่ ๔  ๔. ก่อสร้างถนนน้ำล้น หมู่ ๒  ๕. ก่อสร้างฝายกักเก็บน้ำบ้านอินทนินงาม หมู่ที่ ๓  ๖. ปรับปรุง/ซ่อมแซมฝายคลองพรัง ม. ๒ / ฝายคลองพังปุ่น ม. ๗	๗๐,๐๐๐	-	-	-	-	ประชาชนร้อยละ ๘๐	- สามารถแก้ปัญหาภัยแล้งในเขตเทศบาลได้อย่างเป็นระบบและมีประสิทธิภาพ - ประชาชนได้รับความสะดวกและการสัญจรไปมา	กองช่าง (แผนชุมชน) ทรัพยากรน้ำ

ยุทธศาสตร์จังหวัดที่ ๓ การเชื่อมโยงเส้นทางคมนาคมและศูนย์โลจิสติกส์ (Logistics Hub)  
 ยุทธศาสตร์การพัฒนาขององค์กรปกครองส่วนท้องถิ่นในเขตจังหวัด ที่ ๓ พัฒนาโครงสร้างพื้นฐาน

แบบ ผ.๐๒

๔. ยุทธศาสตร์การพัฒนาด้านโครงสร้างพื้นฐาน  
 แผนเคหะและชุมชน

ที่	โครงการ	วัตถุประสงค์	เป้าหมาย (ผลผลิตของโครงการ)	งบประมาณและที่มา					ตัวชี้วัด (KPI)	ผลลัพธ์ที่คาดว่าจะได้รับ	หน่วยงาน ที่รับผิดชอบ
				๒๕๖๑ (บาท)	๒๕๖๒ (บาท)	๒๕๖๓ (บาท)	๒๕๖๔ (บาท)	๒๕๖๕ (บาท)			
๓๙	โครงการสนับสนุนการใช้พลังงานทดแทนเพื่อติดตั้งระบบไฟฟ้าพลังธรรมชาติ (พลังน้ำ,ลม,แสงอาทิตย์,ชีวมวล) ในเขตเทศบาล	<ul style="list-style-type: none"> <li>- เพื่อให้ประชาชนมีไฟฟ้าใช้</li> <li>- เพื่อรองรับการก่อสร้างระบบประปาหมู่บ้าน/ระบบสูบน้ำดิบเพื่อการประปา/บรรเทาสาธารณภัย</li> <li>- เพื่อประหยัดพลังงาน</li> <li>- เพื่อลดภาวะโลกร้อน</li> </ul>	<ul style="list-style-type: none"> <li>- ชุมชนในเขตเทศบาลที่ยังไม่มีการติดตั้งขยายเขตระบบจำหน่ายไฟฟ้า</li> <li>- ชุมชนในเขตเทศบาลที่กระแสไฟฟ้าไม่เพียงพอ</li> <li>- การใช้พลังงานทดแทนจากก๊าซธรรมชาติจากมูลสัตว์วัสดุเหลือใช้</li> <li>- การเกษตร</li> </ul>	๕๐,๐๐๐	๕๐,๐๐๐	๕๐,๐๐๐	๕๐,๐๐๐	-	๑ แห่ง	<ul style="list-style-type: none"> <li>- ประชาชนได้รับการบริการด้านไฟฟ้าอย่างทั่วถึง</li> <li>- มีไฟฟ้าสำหรับระบบประปาหมู่บ้าน/ระบบสูบน้ำดิบเพื่อการประปา/บรรเทาสาธารณภัย</li> </ul>	กองช่าง (แผนชุมชน)

ยุทธศาสตร์จังหวัดที่ ๓ การเชื่อมโยงเส้นทางคมนาคมและศูนย์โลจิสติกส์ (Logistics Hub)

ยุทธศาสตร์การพัฒนาขององค์กรปกครองส่วนท้องถิ่นในเขตจังหวัด ที่ ๓ พัฒนาโครงสร้างพื้นฐาน

๔. ยุทธศาสตร์การพัฒนาด้านโครงสร้างพื้นฐาน

แผนงานการพาณิชย์

แบบ ผ.๐๒

ที่	โครงการ	วัตถุประสงค์	เป้าหมาย (ผลผลิตของ โครงการ)	งบประมาณและที่มา					ตัวชี้วัด (KPI)	ผลลัพธ์ที่คาดว่าจะได้รับ	หน่วยงาน ที่รับผิดชอบ
				๒๕๖๑ (บาท)	๒๕๖๒ (บาท)	๒๕๖๓ (บาท)	๒๕๖๔ (บาท)	๒๕๖๕ (บาท)			
๘๐	โครงการขยายระบบ ประปาให้ครอบคลุมทุก พื้นที่ บริเวณบ้าน ครูเสรีรัฐ หมู่ที่ ๒	- เพื่อขยายระบบประปาให้ ครอบคลุมทุกพื้นที่ บริเวณ บ้านครูเสรีรัฐ หมู่ที่ ๒	- ขยายระบบประปา	๕๐,๐๐๐	-	-	-	-	ประชาชน ร้อยละ ๘๐	- สามารถ แก้ปัญหาการขาด แคลนน้ำสะอาด เพื่อการอุปโภค/ บริโภคในเขต เทศบาลได้อย่าง เป็นระบบและมี ประสิทธิภาพ	กองช่าง (แผนชุมชน)
๘๑	โครงการก่อสร้าง/ปรับปรุง ระบบกรองน้ำประปาไม่ เป็นสนิม สะอาดดื่มได้	- เพื่อก่อสร้างระบบกรอง น้ำประปาไม่ปนสนิม สะอาดดื่มได้ หมู่ที่ ๔	- ก่อสร้างระบบกรอง น้ำประปาไม่ปนสนิม สะอาดดื่มได้ หมู่ที่ ๔	๒๐๐,๐๐๐	-	-	-	-	ประชาชน ร้อยละ ๘๐	- สามารถ แก้ปัญหาการขาด แคลนน้ำสะอาด เพื่อการอุปโภค/ บริโภคในเขต เทศบาลได้อย่าง เป็นระบบและมี ประสิทธิภาพ	กองช่าง (แผนชุมชน)
		- เพื่อปรับปรุงระบบถังกรอง ระบบประปาบ้าน จำนวน ๓ จุด หมู่ที่ ๕	- ปรับปรุงระบบถังกรอง ระบบประปาบ้าน จำนวน ๓ จุด หมู่ที่ ๕	๓๐๐,๐๐๐	-	-	-	-			
		- เพื่อปรับปรุงระบบกรอง น้ำประปาบ้านอินทนิพนาม หมู่ที่ ๓	- ปรับปรุงระบบกรอง น้ำประปาบ้านอิน ทนิพนามหมู่ที่ ๓	๒๕๐,๐๐๐	๒๕๐,๐๐๐	๒๕๐,๐๐๐	๒๕๐,๐๐๐	-			

ยุทธศาสตร์จังหวัดที่ ๓ การเชื่อมโยงเส้นทางคมนาคมและศูนย์โลจิสติกส์ (Logistics Hub)  
 ยุทธศาสตร์การพัฒนาขององค์กรปกครองส่วนท้องถิ่นในเขตจังหวัด ที่ ๓ พัฒนาโครงสร้างพื้นฐาน  
 ๔. ยุทธศาสตร์การพัฒนาด้านโครงสร้างพื้นฐาน  
 แผนงานการพาณิชย์

แบบ ผ.๐๒

ที่	โครงการ	วัตถุประสงค์	เป้าหมาย (ผลผลิตของโครงการ)	งบประมาณและที่มา					ตัวชี้วัด (KPI)	ผลลัพธ์ที่คาดว่าจะได้รับ	หน่วยงาน ที่รับผิดชอบ
				๒๕๖๑ (บาท)	๒๕๖๒ (บาท)	๒๕๖๓ (บาท)	๒๕๖๔ (บาท)	๒๕๖๕ (บาท)			
๘๒	โครงการก่อสร้าง/ปรับปรุงระบบกรองน้ำประปาไม่เป็นสนิม สะอาดดื่มได้	- เพื่อเปลี่ยนระบบกรองน้ำประปา ระบบส่งน้ำ หมู่ที่ ๑	- เปลี่ยนระบบกรองน้ำประปา ระบบส่งน้ำ หมู่ที่ ๑	๒๐๐,๐๐๐		-	-	-	ประชาชน ร้อยละ ๘๐	- สามารถแก้ปัญหาการขาดแคลนน้ำสะอาดเพื่อการอุปโภค/บริโภคในเขตเทศบาลได้อย่างเป็นระบบและมีประสิทธิภาพ	กองช่าง (แผนชุมชน)
		- เพื่อปรับปรุงระบบกรองน้ำประปาบ้านช่องข้างหมู่ที่ ๗	- ปรับปรุงระบบกรองน้ำประปาบ้านช่องข้างหมู่ที่ ๗	๒๐๐,๐๐๐		-	-	-			
		- เพื่อปรับปรุงระบบน้ำประปาสีแยกช่องข้างหมู่ที่ ๖	- ปรับปรุงระบบน้ำประปาสีแยกช่องข้างหมู่ที่ ๖	๒๐๐,๐๐๐		-	-	-			
๘๓	โครงการก่อสร้างจุดพักน้ำในแต่ละเขต (ถังประปา) บ้านช่องข้าง หมู่ที่ ๗	เพื่อก่อสร้างจุดพักน้ำในแต่ละเขต (ถังประปา) บ้านช่องข้าง หมู่ที่ ๗	-ก่อสร้างจุดพักน้ำในแต่ละเขต (ถังประปา) บ้านช่องข้าง หมู่ที่ ๗	๕๐๐,๐๐๐	๕๐๐,๐๐๐	-	๕๐๐,๐๐๐	-	ประชาชน ร้อยละ ๘๐	- สามารถแก้ปัญหาการขาดแคลนน้ำสะอาดเพื่อการอุปโภค/บริโภคในเขตเทศบาลได้อย่างเป็นระบบและมีประสิทธิภาพ	กองช่าง (แผนชุมชน)

ยุทธศาสตร์จังหวัดที่ ๔ การพัฒนาสังคมปลอดภัย คุณภาพชีวิตที่ดี และมีศักยภาพในการแข่งขัน  
ยุทธศาสตร์การพัฒนาขององค์กรปกครองส่วนท้องถิ่นในเขตจังหวัด ที่ ๓ พัฒนาโครงสร้างพื้นฐาน

แบบ ผ.๐๒

๔. ยุทธศาสตร์การพัฒนาด้านโครงสร้างพื้นฐาน

แผนงานการพาณิชย์

ที่	โครงการ	วัตถุประสงค์	เป้าหมาย (ผลผลิตของโครงการ)	งบประมาณและที่มา					ตัวชี้วัด (KPI)	ผลลัพธ์ที่คาดว่าจะได้รับ	หน่วยงาน ที่รับผิดชอบ
				๒๕๖๑ (บาท)	๒๕๖๒ (บาท)	๒๕๖๓ (บาท)	๒๕๖๔ (บาท)	๒๕๖๕ (บาท)			
๘๔	โครงการปรับปรุงท่อเมนส่งน้ำ / ขยายเขตบริการระบบประปา เขต ๑	- เพื่อแก้ไขปัญหาการขาดแคลนน้ำสะอาดเพื่อการอุปโภค/บริโภคในเขตเทศบาล	-ปรับปรุงท่อเมนจ่ายน้ำในพื้นที่ หมู่ที่ ๑ หมู่ที่ ๒ และหมู่ที่ ๕ ให้ได้มาตรฐานและลดการสูญเสียจากปัญหาท่อแตก/ท่อรั่ว และขยายเขตบริการระบบประปาให้ครอบคลุม	๕๐๐,๐๐๐	๕๐๐,๐๐๐	-	๕๐๐,๐๐๐	-	๓ แห่ง	สามารถแก้ไขปัญหาการขาดแคลนน้ำสะอาดเพื่อการอุปโภค/บริโภคในเขตเทศบาลได้อย่างเป็นระบบและมีประสิทธิภาพ	กรมทรัพยากรน้ำ กองช่าง (แผนชุมชน)
๘๕	โครงการปรับปรุงท่อเมนส่งน้ำ /ขยายเขตบริการระบบประปา เขต ๒	- เพื่อแก้ไขปัญหาการขาดแคลนน้ำสะอาดเพื่อการอุปโภค/บริโภคในเขตเทศบาล	-ปรับปรุงท่อเมนจ่ายน้ำในพื้นที่ หมู่ที่ ๓ หมู่ที่ ๔ หมู่ที่ ๖ และหมู่ที่ ๗ ให้ได้มาตรฐานและลดการสูญเสียจากปัญหาท่อแตก/ท่อรั่ว และขยายเขตบริการระบบประปาให้ครอบคลุม	๕๐๐,๐๐๐	๕๐๐,๐๐๐	๕๐๐,๐๐๐	-	-	๔ แห่ง	สามารถแก้ไขปัญหาการขาดแคลนน้ำสะอาดเพื่อการอุปโภค/บริโภคในเขตเทศบาลได้อย่างเป็นระบบและมีประสิทธิภาพ	กองช่าง



ยุทธศาสตร์จังหวัดที่ ๔ การพัฒนาสังคมปลอดภัย คุณภาพชีวิตที่ดี และมีศักยภาพในการแข่งขัน  
ยุทธศาสตร์การพัฒนาขององค์กรปกครองส่วนท้องถิ่นในเขตจังหวัด ที่ ๓ พัฒนาโครงสร้างพื้นฐาน

๔. ยุทธศาสตร์การพัฒนาด้านโครงสร้างพื้นฐาน

แผนงานการพาณิชย์

แบบ ผ.๐๒

ที่	โครงการ	วัตถุประสงค์	เป้าหมาย (ผลผลิตของ โครงการ)	งบประมาณและที่มา					ตัวชี้วัด (KPI)	ผลลัพธ์ที่คาดว่าจะได้รับ	หน่วยงาน ที่รับผิดชอบ
				๒๕๖๑ (บาท)	๒๕๖๒ (บาท)	๒๕๖๓ (บาท)	๒๕๖๔ (บาท)	๒๕๖๕ (บาท)			
๘๖	โครงการปรับปรุง/ ซ่อมแซมระบบประปา หมู่บ้าน	- เพื่อแก้ปัญหาการขาดแคลน น้ำสะอาดเพื่อการอุปโภค/ บริโภคในเขตเทศบาล ม.๑-๗	ปรับปรุงระบบประปา หมู่บ้านของเทศบาลตำบล พรุพี โดย -ปรับปรุงระบบควบคุม ไฟฟ้า -ปรับปรุงระบบน้ำดิบ -ปรับปรุงระบบน้ำใส -ปรับปรุงระบบกรองน้ำ -ติดตั้งระบบเพิ่มแรงดัน -ติดตั้งประตุน้ำระบาย ตะกอน/ประตุน้ำระบาย อากาศ/ประตุน้ำเพื่อการ ดับเพลิง	๑๐๐,๐๐๐	๑๐๐,๐๐๐	๑๐๐,๐๐๐	๑๐๐,๐๐๐	-	๗ แห่ง	- สามารถ แก้ปัญหาการ ขาดแคลนน้ำ สะอาดเพื่อการ อุปโภค/บริโภค ในเขตเทศบาล ได้อย่างเป็น ระบบและมี ประสิทธิภาพ	กองช่าง
๘๗	โครงการก่อสร้างระบบ ประปาบาดาล/ จุดจ่ายน้ำ พร้อมขยายในแหล่งชุมชน	- เพื่อแก้ปัญหาการขาดแคลน น้ำสะอาดเพื่อการอุปโภค/ บริโภคในเขตเทศบาล	-ก่อสร้างระบบประปาใน พื้นที่นอกเขตบริการ ประปาขนาดใหญ่ จำนวน ๓ แห่ง	๑,๐๐๐,๐๐๐	-	-	๕๐๐,๐๐๐	-	๔ แห่ง	- ประชาชน มี น้ำอุปโภค บริโภค เพียงพอตลอด ทั้งปี	กองช่าง

ยุทธศาสตร์จังหวัดที่ ๔ การพัฒนาสังคมปลอดภัย คุณภาพชีวิตที่ดี และมีศักยภาพในการแข่งขัน  
ยุทธศาสตร์การพัฒนาขององค์กรปกครองส่วนท้องถิ่นในเขตจังหวัด ที่ ๓ พัฒนาโครงสร้างพื้นฐาน

แบบ ผ.๐๒

๔. ยุทธศาสตร์การพัฒนาด้านโครงสร้างพื้นฐาน  
แผนงานการพาณิชย์

ที่	โครงการ	วัตถุประสงค์	เป้าหมาย (ผลผลิตของ โครงการ)	งบประมาณและที่มา					ตัวชี้วัด (KPI)	ผลลัพธ์ที่คาดว่าจะได้รับ	หน่วยงาน ที่รับผิดชอบ
				๒๕๖๑ (บาท)	๒๕๖๒ (บาท)	๒๕๖๓ (บาท)	๒๕๖๔ (บาท)	๒๕๖๕ (บาท)			
๘๘	โครงการก่อสร้างระบบประปาขนาด ใหญ่พิเศษ เขต ๑	- เพื่อแก้ไขปัญหาการขาดแคลนน้ำ สะอาดเพื่อการอุปโภค/บริโภคใน เขตเทศบาล	- ก่อสร้างระบบประปา หมู่บ้านแบบบาดล/ผิวดิน ขนาดใหญ่พิเศษ ในพื้นที่ หมู่ที่ ๑ หมู่ที่ ๒ และหมู่ที่ ๕	-	-	-	สิบล้านบาท (งบอุดหนุน)	-	๒ แห่ง	- สามารถ แก้ไขปัญหาการขาด แคลนน้ำสะอาด เพื่อการอุปโภค/ บริโภคในเขต เทศบาลได้อย่าง เป็นระบบและมี ประสิทธิภาพ	กรมทรัพยากร น้ำ กองช่าง (แผนชุมชน)
๘๙	โครงการก่อสร้างระบบประปาขนาด ใหญ่พิเศษ เขต ๒	- เพื่อแก้ไขปัญหาการขาดแคลนน้ำ สะอาดเพื่อการอุปโภค/บริโภคใน เขตเทศบาล	- ก่อสร้างระบบประปา หมู่บ้านแบบบาดล/ผิวดิน ขนาดใหญ่พิเศษ ในพื้นที่ หมู่ที่ ๔ หมู่ที่ ๖ และหมู่ที่ ๗	-	-	สิบล้านบาท (งบอุดหนุน)	-	-	๓ แห่ง		กรมทรัพยากร น้ำ กองช่าง (แผนชุมชน)

ยุทธศาสตร์จังหวัดที่ ๓ การเชื่อมโยงเส้นทางคมนาคมและศูนย์โลจิสติกส์ (Logistics Hub)  
ยุทธศาสตร์การพัฒนาขององค์กรปกครองส่วนท้องถิ่นในเขตจังหวัด ที่ ๓ พัฒนาโครงสร้างพื้นฐาน

แบบ ผ.๐๒

๔. ยุทธศาสตร์การพัฒนาด้านโครงสร้างพื้นฐาน

แผนเคหะและชุมชน

ที่	โครงการ	วัตถุประสงค์	เป้าหมาย (ผลผลิตของ โครงการ)	งบประมาณและที่มา					ตัวชี้วัด (KPI)	ผลลัพธ์ที่ คาดว่าจะ ได้รับ	หน่วยงาน ที่ รับผิดชอบ
				๒๕๖๑ (บาท)	๒๕๖๒ (บาท)	๒๕๖๓ (บาท)	๒๕๖๔ (บาท)	๒๕๖๕ (บาท)			
๙๐	โครงการขุดลอกทางน้ำเพื่อ ป้องกันและแก้ปัญหาน้ำท่วม ขัง และปัญหาภัยแล้ง ใน เขตเทศบาลตำบลพรุพี	- เพื่อขุดลอกแหล่งน้ำธรรมชาติ เขตเทศบาลที่ตื้นเขินป้องกันและ แก้ปัญหาภัยแล้งและปัญหา ภัยแล้งในเขตเทศบาล	- ขุดลอกที่สาธารณะบ้าน หนองใหญ่ หมู่ที่ ๑ บ้านหนองใหญ่ ๔๗P = ๐๕๓๗๗๘๖ UTM = ๐๙๖๐๘๖๔  หมู่ที่ ๕ บ้านห้วยล่ง ๔๗P = ๐๕๓๗๓๖๐ UTM = ๐๙๖๐๒๔๕	๑๐,๐๐๐,๐๐๐	-	-	๑๐,๐๐๐,๐๐๐	-	ประชาชน ร้อยละ ๘๐	- ประชาชน ได้รับความ ปลอดภัย จากน้ำท่วม ขัง	กองช่าง (แผน ชุมชน)/ ทรัพยากร น้ำ/จังหวัด/ สิ่งแวดล้อม

ยุทธศาสตร์จังหวัดที่ ๔ การพัฒนาสังคมปลอดภัย คุณภาพชีวิตที่ดี และมีศักยภาพในการแข่งขัน  
 ยุทธศาสตร์การพัฒนาขององค์กรปกครองส่วนท้องถิ่นในเขตจังหวัด ที่ ๓ พัฒนาโครงสร้างพื้นฐาน  
 ๔. ยุทธศาสตร์การพัฒนาด้านโครงสร้างพื้นฐานสาธารณูปโภค สาธารณูปการและการคมนาคม  
 แผนงานการรักษาความสงบภายใน

แบบ ผ.๐๒

ที่	โครงการ	วัตถุประสงค์	เป้าหมาย (ผลผลิตของโครงการ)	งบประมาณและที่มา					ตัวชี้วัด (KPI)	ผลลัพธ์ที่คาดว่าจะได้รับ	หน่วยงาน ที่ รับผิดชอบ
				๒๕๖๑ (บาท)	๒๕๖๒ (บาท)	๒๕๖๓ (บาท)	๒๕๖๔ (บาท)	๒๕๖๕ (บาท)			
๙๑	โครงการชุดบ่อบาดาลเพื่อ แก้ไขปัญหากล้งในเขต เทศบาลตำบลพรุพี	<ul style="list-style-type: none"> <li>- เพื่อทำเป็นแหล่งสูบน้ำบาดาลแจกจ่ายประชาชนในเขตเทศบาลที่ประสบปัญหากล้ง</li> <li>- เพื่อผลิตเป็นน้ำประปาใช้ในเขตชุมชน</li> <li>- เพื่อแก้ไขปัญหากล้ง</li> </ul>	<ul style="list-style-type: none"> <li>- ชุดเจาะน้ำบาดาลในพื้นที่ในเขตเทศบาล ขนาดบ่อที่เจาะ ๖ นิ้ว (๑๕๐ มม.) ปริมาณการไหลของน้ำ ไม่ต่ำกว่า ๔,๐๐๐ ลิตรต่อชั่วโมง</li> <li>- ติดตั้งเครื่องสูบบแบบ SUBMERSIBLE ขนาด ๑.๕ แรงม้า (HP)</li> <li>- ทำการวิเคราะห์คุณภาพและสูบทดสอบปริมาณน้ำ</li> <li>- ติดตั้งมิเตอร์ไฟฟ้าขนาด ๓๐ แอมป์</li> <li>- ไม่น้อยกว่า ๒ บ่อ/ปี</li> </ul>	๔๐๐,๐๐๐	๔๐๐,๐๐๐	๔๐๐,๐๐๐	๔๐๐,๐๐๐	-	๒ แห่ง	<ul style="list-style-type: none"> <li>- ประชาชนในเขตเทศบาล จำนวน ๑,๓๐๐ครัวเรือน ได้รับผลประโยชน์จากโครงการ</li> </ul>	กองช่าง (แผนชุมชน)

ยุทธศาสตร์จังหวัดที่ ๔ การพัฒนาสังคมปลอดภัย คุณภาพชีวิตที่ดี และมีศักยภาพในการแข่งขัน  
 ยุทธศาสตร์การพัฒนาขององค์กรปกครองส่วนท้องถิ่นในเขตจังหวัด ที่ ๓ พัฒนาโครงสร้างพื้นฐาน  
 ๔. ยุทธศาสตร์การพัฒนาด้านโครงสร้างพื้นฐานสาธารณูปโภค สาธารณูปการและการคมนาคม  
 แผนงานการรักษาความสงบภายใน

แบบ ผ.๐๒

ที่	โครงการ	วัตถุประสงค์	เป้าหมาย (ผลผลิตของโครงการ)	งบประมาณและที่มา					ตัวชี้วัด (KPI)	ผลลัพธ์ที่คาดว่าจะได้รับ	หน่วยงาน ที่รับผิดชอบ
				๒๕๖๑ (บาท)	๒๕๖๒ (บาท)	๒๕๖๓ (บาท)	๒๕๖๔ (บาท)	๒๕๖๕ (บาท)			
๙๒	โครงการจัดหาแหล่งกักเก็บน้ำเพื่อแก้ไขปัญหาภัยแล้งในเขตเทศบาลตำบลพรุพี	- เพื่อเป็นภาชนะรองรับน้ำให้กับประชาชนที่ขาดแคลนน้ำอุปโภคบริโภคที่ประสบปัญหาภัยแล้ง - เพื่อแก้ไขปัญหาความเดือดร้อนของประชาชนที่มีผลกระทบจากน้ำประปาหมู่บ้านไม่เพียงพอ	- ขุดบ่อน้ำตื้น ขนาด Ø ๑ ม. ลึก ๖ - ๑๐ ม. จำนวน ๑๔ บ่อ - สร้างแหล่งกักเก็บน้ำ และระบบสูบน้ำไฟฟ้า หมู่ที่ ๔ และหมู่ที่ ๖ - ปรับปรุงแหล่งกักเก็บน้ำแปลงจุฬารักษ์ หมู่ที่ ๗ - ก่อสร้างถังพักน้ำ/ถังกักเก็บน้ำในพื้นที่สาธารณะ - พัฒนาบ่อน้ำตื้น(เดิม)ให้สามารถใช้การได้	-  ๒๐๐,๐๐๐  -  ๓๐,๐๐๐		๓๐๐,๐๐๐  -  ๒๐๐,๐๐๐  -	-  ๒๐๐,๐๐๐  -  -	๒๐๐,๐๐๐	ถังเก็บน้ำ ๑๐ ถัง  บ่อน้ำตื้น ๑๔ บ่อ  ๒ แห่ง  ๑ แห่ง  ๑ แห่ง  ๑ บ่อ	- ประชาชนในเขตเทศบาล จำนวน ๑,๓๐๐ ครัวเรือน ได้รับ ผลประโยชน์ จากโครงการ	กองช่าง (แผนชุมชน)

ยุทธศาสตร์จังหวัดที่ ๓ การเชื่อมโยงเส้นทางคมนาคมและศูนย์โลจิสติกส์ (Logistics Hub)  
 ยุทธศาสตร์การพัฒนาขององค์กรปกครองส่วนท้องถิ่นในเขตจังหวัด ที่ ๓ พัฒนาโครงสร้างพื้นฐาน  
 ๔. ยุทธศาสตร์การพัฒนาด้านโครงสร้างพื้นฐานสาธารณูปโภค สาธารณูปการและการคมนาคม  
 แผนงานเคหะและชุมชน

แบบ ผ.๐๒

ที่	โครงการ	วัตถุประสงค์	เป้าหมาย (ผลผลิตของโครงการ)	งบประมาณและที่มา					ตัวชี้วัด (KPI)	ผลลัพธ์ที่คาดว่าจะได้รับ	หน่วยงาน ที่รับผิดชอบ
				๒๕๖๑ (บาท)	๒๕๖๒ (บาท)	๒๕๖๓ (บาท)	๒๕๖๔ (บาท)	๒๕๖๕ (บาท)			
๔๓	โครงการก่อสร้างศาลาที่พักผู้โดยสาร	- เพื่อให้การสัญจรไปมาสะดวกและปลอดภัย	- ก่อสร้างศาลาที่พักผู้โดยสารบริเวณตลาดนัดสี่แยกพรุพีถนนเอเชีย ๔๑ หมู่ที่ ๒ จำนวน ๑ แห่ง	๓๐๐,๐๐๐	-	-	-	-	๑ หลัง ประชาชน ร้อยละ ๕๐	- ประชาชนได้รับความสะดวกในการเดินทางสัญจรไปมาที่มีพักรอรถโดยสาร	กองช่าง หลวง/กองช่าง แขวงการทาง

ยุทธศาสตร์จังหวัดที่ ๓ การเชื่อมโยงเส้นทางคมนาคมและศูนย์โลจิสติกส์ (Logistics Hub)  
 ยุทธศาสตร์การพัฒนาขององค์กรปกครองส่วนท้องถิ่นในเขตจังหวัด ที่ ๕ ส่งเสริมพัฒนาคุณภาพชีวิต  
 ๔. ยุทธศาสตร์การพัฒนาด้านโครงสร้างพื้นฐานสาธารณูปโภค สาธารณูปการและการคมนาคม  
 แผนงานเคหะและชุมชน

แบบ ผ.๐๒

ที่	โครงการ	วัตถุประสงค์	เป้าหมาย (ผลผลิตของโครงการ)	งบประมาณและที่มา					ตัวชี้วัด (KPI)	ผลลัพธ์ที่คาดว่าจะได้รับ	หน่วยงาน ที่รับผิดชอบ
				๒๕๖๑ (บาท)	๒๕ ๖๒ (บาท)	๒๕๖๓ (บาท)	๒๕๖๔ (บาท)	๒๕๖๕ (บาท)			
๔๔	โครงการก่อสร้างศาลา เอนกประสงค์หมู่บ้าน หมู่ ที่ ๖ บ้านห้วยตอ	- เพื่อใช้ในการประชุมและทำ กิจกรรมต่าง ๆ ของหมู่บ้าน	-ก่อสร้างศาลาเอนกประสงค์ หมู่บ้าน หมู่ที่ ๖ บ้านห้วย ตอ ขนาดกว้าง ๗ เมตร ยาว ๒๔ เมตร จำนวน ๑ หลัง	-	-	-	๗๐๐,๐๐๐	๗๐๐,๐๐๐	ประชาชน หมู่ที่ ๖ บ้าน ห้วยตอ จำนวน ๗๐ ครัวเรือน	- ประชาชน จำนวน ๗๐ ครัวเรือน หมู่ ที่ ๖ บ้านห้วย ตอ มีศาลา สำหรับจัด ประชุม กิจกรรม	สป./พช./ พมจ./ อำเภอ/ จังหวัด
๔๕	โครงการก่อสร้างโรงจอด รถเทศบาลตำบลพรุพี	-เพื่อให้เจ้าหน้าที่เทศบาลและ ผู้รับบริการได้รับความสะดวก ในการจอดยานพาหนะ	-ก่อสร้างโรงจอดรถ กว้าง ๖ เมตร ยาว ๑๑ เมตร	-	-	๑๐๐,๐๐๐	๑๐๐,๐๐๐	๑๐๐,๐๐๐	ประชาชน ที่มารับ บริการที่ เทศบาล	-ประชาชน และพนักงาน เทศบาลมีที่ จอดรถสำหรับ ติดต่อราชการ	สป.

ยุทธศาสตร์จังหวัดที่ ๓ การเชื่อมโยงเส้นทางคมนาคมและศูนย์โลจิสติกส์ (Logistics Hub)  
 ยุทธศาสตร์การพัฒนาขององค์กรปกครองส่วนท้องถิ่นในเขตจังหวัด ที่ ๕ ส่งเสริมพัฒนาคุณภาพชีวิต  
 ๔. ยุทธศาสตร์การพัฒนาด้านโครงสร้างพื้นฐานสาธารณูปโภค สาธารณูปการและการคมนาคม  
 แผนงานเคหะและชุมชน

แบบ ผ.๐๒

ที่	โครงการ	วัตถุประสงค์	เป้าหมาย (ผลผลิตของโครงการ)	งบประมาณและที่มา					ตัวชี้วัด (KPI)	ผลลัพธ์ที่คาดว่าจะได้รับ	หน่วยงาน ที่รับผิดชอบ
				๒๕๖๑ (บาท)	๒๕๖๒ (บาท)	๒๕๖๓ (บาท)	๒๕๖๔ (บาท)	๒๕๖๕ (บาท)			
๙๖	โครงการขยายผิวจราจร หมู่ที่ ๔ หน้า รพ.สต.พรุพี ถึงวัดสุคนธาवास	- เพื่อให้การสัญจรไปมาสะดวก และปลอดภัย	ขยายผิวจราจร หมู่ที่ ๔ หน้า รพ.สต.พรุพี ถึงวัดสุคนธาवास กว้าง ๖ เมตร ยาว ๘๐๐ ม. จุดเริ่มต้น๔๗P ๐๕๓๙๒๕๙ UTM ๐๙๖๒๑๘๒ สิ้นสุด๔๗P ๐๕๓๘๙๓๓ UTM ๐๙๖๑๗๗๑	-	-	-	๓,๕๐๐,๐๐	-	ได้ผิวจราจร จำนวน ๒ ข้าง ถนน	- ประชาชน ได้รับความ สะดวกในการ เดินทางสัญจร ไปมา	กองช่าง /อบจ.
๙๗	โครงการก่อสร้างท่อ เหลี่ยมหน้าบ้านนายสา ยนต์ เขียมบุญยะ	- เพื่อให้การสัญจรไปมาสะดวก และปลอดภัย	ก่อสร้างท่อเหลี่ยมหน้าบ้าน นายสายนต์ เขียมบุญยะ กว้าง ๓ เมตร ยาว ๒ เมตร ๔๗P ๐๕๔๐๒๓๐ UTM ๐๙๖๓๐๐๙	-	-	-	-	๔,๕๐๐,๐๐	๑ ที่	- ป้องกันน้ำท่วมขังระบาย น้ำช่วงฤดูฝน	กองช่าง/อบจ.



ยุทธศาสตร์จังหวัดที่ ๓ การเชื่อมโยงเส้นทางคมนาคมและศูนย์โลจิสติกส์ (Logistics Hub)

ยุทธศาสตร์การพัฒนาขององค์กรปกครองส่วนท้องถิ่นในเขตจังหวัด ที่ ๕ ส่งเสริมพัฒนาคุณภาพชีวิต

๔. ยุทธศาสตร์การพัฒนาด้านโครงสร้างพื้นฐานสาธารณูปโภค สาธารณูปการและการคมนาคม  
แผนงานเคหะและชุมชน

แบบ ผ.๐๒

ที่	โครงการ	วัตถุประสงค์	เป้าหมาย (ผลผลิตของโครงการ)	งบประมาณและที่มา					ตัวชี้วัด (KPI)	ผลลัพธ์ที่คาดว่าจะได้รับ	หน่วยงาน ที่รับผิดชอบ
				๒๕๖๑ (บาท)	๒๕๖๒ (บาท)	๒๕๖๓ (บาท)	๒๕๖๔ (บาท)	๒๕๖๕ (บาท)			
๙๘	โครงการอุดหนุนงบประมาณเพื่อติดตั้งหม้อแปลงและขยายเขตระบบจำหน่ายไฟฟ้าสาธารณะในเขตเทศบาล	- เพื่อให้ประชาชนมีไฟฟ้าสาธารณะใช้ - เพื่อรองรับการก่อสร้างระบบประปาหมู่บ้าน/ระบบสูบน้ำดิบเพื่อการประปา/บรรเทาสาธารณภัย	- ชุมชนในเขตเทศบาลที่ยังไม่มีการติดตั้งขยายเขตระบบจำหน่ายไฟฟ้า - ชุมชนในเขตเทศบาลที่กระแสไฟฟ้าไม่เพียงพอ	๑,๐๐๐,๐๐๐	๑,๐๐๐,๐๐๐	๑,๐๐๐,๐๐๐	๑,๐๐๐,๐๐๐	-	๓ แห่ง	- ประชาชนได้รับการบริการด้านไฟฟ้าอย่างทั่วถึง - มีไฟฟ้าสำหรับระบบประปาหมู่บ้าน/ระบบสูบน้ำดิบเพื่อการประปา/บรรเทาสาธารณภัย	กองช่าง (แผนชุมชน)
๙๙	โครงการติดตั้งขยายเขตไฟฟ้าหัวเสาสายวัดสุคนธาวาส-บ้านห้วยถั่ว ม.๕	- เพื่อความปลอดภัยในชีวิตและทรัพย์สิน	- ประชาชนในหมู่ที่ ๕,๖ และใกล้เคียงที่ใช้เส้นทางคมนาคม ๑. วัดสุคนธาวาส - บ้านห้วยถั่ว ม. ๕	๕๐๐,๐๐๐	-	-	-	-	ติดตั้งไฟฟ้าหัวเสาจำนวน ๓ สาย	ประชาชนที่สัญจรไปมาได้รับความปลอดภัยในชีวิตและทรัพย์สิน	กองช่าง (แผนชุมชน)
๑๐๐	โครงการขยายเขตไฟฟ้าสาธารณะ	- เพื่อขยายเขตไฟฟ้าสาธารณะหมู่ที่ ๒ - เพื่อติดตั้งไฟฟ้าสาธารณะถนนอินทนิพนามฝั่งตะวันตก หมู่ที่ ๓	- ขยายเขตไฟฟ้าสาธารณะเพื่อประชาชน หมู่ที่ ๒ ใกล้เคียงที่ใช้เส้นทางคมนาคม - ประชาชนในหมู่ที่ ๓ ใกล้เคียงที่ใช้เส้นทางคมนาคม	๕๐๐,๐๐๐	-	-	-	-	ร้อยละ ๗๐ ของประชาชนที่ใช้เส้นทาง	ประชาชนที่สัญจรไปมาได้รับความปลอดภัยในชีวิตและทรัพย์สิน	กองช่าง (แผนชุมชน)

รายละเอียดโครงการพัฒนา  
แผนพัฒนาท้องถิ่นสี่ปี(พ.ศ.๒๕๖๑-๒๕๖๕)  
สำหรับองค์กรปกครองส่วนท้องถิ่นดำเนินการ  
ชื่อ อบท. เทศบาลตำบลพรุพี

ยุทธศาสตร์จังหวัดที่ ๔ การพัฒนาสังคมปลอดภัย คุณภาพชีวิตที่ดี และมีศักยภาพในการแข่งขัน  
ยุทธศาสตร์การพัฒนาขององค์กรปกครองส่วนท้องถิ่นในเขตจังหวัด ที่ ๕ ส่งเสริม พัฒนาคุณภาพชีวิต  
๕. ยุทธศาสตร์การพัฒนาด้านสังคมและส่งเสริมสวัสดิการ  
แผนงานบริหารงานทั่วไป

ที่	โครงการ	วัตถุประสงค์	เป้าหมาย (ผลผลิตของโครงการ)	งบประมาณและที่มา					ตัวชี้วัด (KPI)	ผลลัพธ์ที่คาดว่าจะ ได้รับ	หน่วยงาน ที่รับผิดชอบ
				๒๕๖๑ (บาท)	๒๕๖๒ (บาท)	๒๕๖๓ (บาท)	๒๕๖๔ (บาท)	๒๕๖๕ (บาท)			
๑.	โครงการจัดทำแผนพัฒนา ท้องถิ่นและบูรณาการแผน ชุมชน	- เพื่อให้ประชาชนมีแผน ชุมชนเป็นของตนเอง	- จัดประชุมการจัดทำแผน ชุมชนภายในเขตเทศบาล	๕,๐๐๐	๕,๐๐๐	๕,๐๐๐	๕,๐๐๐	๕,๐๐๐	ประชาชน ๑๐๐ คน เข้าร่วม	- ชุมชนมีแผนชุมชน เป็นของแต่ละชุมชน เอง	สป.
๒.	โครงการให้ความรู้ กฎหมายแก่ชุมชน	- เพื่อให้ประชาชนในตำบล พรุพี มีความรู้ด้าน กฎหมายต่างๆ ของท้องถิ่น และสามารถนำไปใช้ ประโยชน์ในชีวิตประจำวัน ได้	- อบรมให้ความรู้เกี่ยวกับ การบริหารงานท้องถิ่น เช่น พรบ. ข้อมูลข่าวสาร พัสดุท้องถิ่น,พรบ. อำนวย ความสะดวก	๒๐,๐๐๐	๒๐,๐๐๐	๒๐,๐๐๐	๒๐,๐๐๐	๒๐,๐๐๐	๘๐% ของ ประชาชน	- ประชาชนในเขต ตำบลพรุพีได้มี ความรู้เกี่ยวกับ กฎหมายท้องถิ่น และกฎหมายทั่วไป และสามารถนำไปใช้ ประโยชน์ใน ชีวิตประจำวันได้ อย่างถูกต้อง	สป.

ยุทธศาสตร์จังหวัดที่ ๔ การพัฒนาสังคมปลอดภัย คุณภาพชีวิตที่ดี และมีศักยภาพในการแข่งขัน  
 ยุทธศาสตร์การพัฒนาขององค์กรปกครองส่วนท้องถิ่นในเขตจังหวัด ที่ ๕ ส่งเสริม พัฒนาคุณภาพชีวิต  
 ๕. ยุทธศาสตร์การพัฒนาด้านสังคมและส่งเสริมสวัสดิการ  
 แผนงานบริหารงานทั่วไป

แบบ ผ.๐๑

ที่	โครงการ	วัตถุประสงค์	เป้าหมาย (ผลผลิตของโครงการ)	งบประมาณและที่มา					ตัวชี้วัด (KPI)	ผลลัพธ์ที่คาดว่าจะได้รับ	หน่วยงาน ที่รับผิดชอบ
				๒๕๖๑ (บาท)	๒๕๖๒ (บาท)	๒๕๖๓ (บาท)	๒๕๖๔ (บาท)	๒๕๖๕ (บาท)			
๓.	โครงการอบรมเชิงปฏิบัติการ การจัดทำแผนพัฒนาท้องถิ่นและระเบียบที่เกี่ยวข้อง	-เพื่อให้ผู้บริหารสมาชิกสภา หัวหน้าส่วนราชการ คณะกรรมการพัฒนาท้องถิ่นคณะกรรมการสนับสนุนแผนและประชาคมหมู่บ้านมีความรู้ความเข้าใจการจัดทำแผนพัฒนาท้องถิ่นและระเบียบที่เกี่ยวข้อง	จัดอบรมเชิงปฏิบัติการ จำนวน ๘๐ คน	๑๒๐,๐๐๐	๑๒๐,๐๐๐	๑๒๐,๐๐๐	๑๒๐,๐๐๐	๑๒๐,๐๐๐	๘๐ คน	-ผู้บริหาร ,สมาชิกสภา, หัวหน้าส่วนราชการ คณะกรรมการพัฒนาท้องถิ่น คณะกรรมการสนับสนุนแผนและประชาชน มีความรู้ความเข้าใจในขั้นตอนการจัดทำแผนพัฒนาท้องถิ่นและระเบียบที่เกี่ยวข้อง	สป.

ยุทธศาสตร์จังหวัดที่ ๔ การพัฒนาสังคมปลอดภัย คุณภาพชีวิตที่ดี และมีศักยภาพในการแข่งขัน  
ยุทธศาสตร์การพัฒนาขององค์กรปกครองส่วนท้องถิ่นในเขตจังหวัด ที่ ๕ ส่งเสริม พัฒนาคุณภาพชีวิต

แบบ ผ.๐๑

๕. ยุทธศาสตร์การพัฒนาด้านสังคมและส่งเสริมสวัสดิการ

แผนงานงบกลาง

ที่	โครงการ	วัตถุประสงค์	เป้าหมาย (ผลผลิตของ โครงการ)	งบประมาณและที่มา					ตัวชี้วัด (KPI)	ผลลัพธ์ที่คาดว่าจะได้รับ	หน่วยงาน ที่รับผิดชอบ
				๒๕๖๑ (บาท)	๒๕๖๒ (บาท)	๒๕๖๓ (บาท)	๒๕๖๔ (บาท)	๒๕๖๕ (บาท)			
๔	โครงการสงเคราะห์ เบี้ยยังชีพผู้สูงอายุ	- เพื่อให้ผู้สูงอายุในเขต เทศบาลได้รับการดูแลมี คุณภาพชีวิตที่ดีขึ้น	- ผู้สูงอายุในเขต เทศบาล	๖,๔๓๑,๒๐๐	๖,๔๓๑,๒๐๐	๗,๗๐๐,๐๐๐	๘,๒๐๐,๐๐๐	๘,๘๐๐,๐๐๐	๑๐๐% ของ ผู้สูงอายุ	- ผู้สูงอายุได้รับการดูแลมี คุณภาพชีวิตที่ดี ขึ้น	สป.
๕	โครงการส่งเสริมเบี้ย ยังชีพคนพิการ	- เพื่อให้คนพิการในเขต เทศบาลได้รับการดูแลมี คุณภาพชีวิตที่ดีขึ้น	- จัดสวัสดิการเบี้ย ยังชีพให้คนพิการใน เขตเทศบาล	๙๗๔,๔๐๐	๙๗๔,๔๐๐	๑,๕๓๖,๐๐๐	๑,๕๓๖,๐๐๐	๑,๗๒๘,๐๐๐	๑๐๐ % ของ ผู้พิการ	- คนพิการได้รับการดูแลมี คุณภาพชีวิตที่ดี ขึ้น	สป.
๖	โครงการสงเคราะห์ เบี้ยยังชีพผู้ป่วย เอดส์	- เพื่อให้ผู้ป่วยเอดส์ได้รับ การดูแลสร้างขวัญและ กำลังใจให้ต่อสู้กับโรคร้ายใช้ เจ็บต่อไป	- จัดสวัสดิการเบี้ย ยังชีพให้แก่ผู้ป่วย เอดส์ซึ่งแพทย์ได้รับ รองและวินิจฉัย	๕๐,๐๐๐	๕๐,๐๐๐	๕๐,๐๐๐	๕๐,๐๐๐	๕๐,๐๐๐	๘๐ % ของผู้ป่วย เอดส์	- ผู้ป่วยเอดส์มี ขวัญและกำลังใจ ในการต่อสู้กับ โรคร้ายใช้เจ็บ	สป.
๗.	โครงการโรงเรียน ผู้สูงอายุ	- เพื่อให้ผู้สูงอายุพัฒนา ตนเองให้เป็นคนทันสมัย ทันโลก ทันเหตุการณ์ ติดตามข่าวสารบ้านเมือง และของโลกเพื่อที่จะได้ พูดคุยสื่อสารกับสมาชิก ภายในบ้านที่ต่างวัยกันได้รู้ เรื่อง เป็นการลดช่องว่าง ระหว่างวัยได้เป็นอย่างดี	-ผู้สูงอายุที่สมัครเข้า เรียนและมีสมาชิก เดินทางมาเรียนได้ สะดวก	๒๐๐,๐๐๐	๒๐๐,๐๐๐	๘๙,๐๐๐	๘๙,๐๐๐	๘๙,๐๐๐	ผู้เข้าร่วม โครงการ ๓๕ คน	-ทำให้ผู้สูงอายุมี ความสุขจากการ มาเรียน ขจัด ปัญหา สุขภาพจิต ลด ภาวะซึมเศร้า ของผู้สูงอายุ	สป./สป.สข.

ยุทธศาสตร์จังหวัดที่ ๔ การพัฒนาสังคมปลอดภัย คุณภาพชีวิตที่ดี และมีศักยภาพในการแข่งขัน  
 ยุทธศาสตร์การพัฒนาขององค์กรปกครองส่วนท้องถิ่นในเขตจังหวัด ที่ ๕ ส่งเสริม พัฒนาคุณภาพชีวิต  
 ๕. ยุทธศาสตร์การพัฒนาด้านสังคมและส่งเสริมสวัสดิการ

แบบ ผ.๐๑

แผนงานงบกลาง

ที่	โครงการ	วัตถุประสงค์	เป้าหมาย (ผลผลิตของโครงการ)	งบประมาณและที่มา					ตัวชี้วัด (KPI)	ผลลัพธ์ที่คาดว่าจะได้รับ	หน่วยงาน ที่รับผิดชอบ
				๒๕๖๑ (บาท)	๒๕๖๒ (บาท)	๒๕๖๓ (บาท)	๒๕๖๔ (บาท)	๒๕๖๕ (บาท)			
๘.	โครงการพัฒนาศักยภาพ คณะกรรมการกองทุน สวัสดิการชุมชน	- เพื่อส่งเสริมศักยภาพ คณะกรรมการกองทุน สวัสดิการชุมชนให้มีความรู้ความเข้าใจในการ บริหารกองทุนได้ถูกต้อง ตามระเบียบ	- อบรมให้ความรู้ คณะกรรมการกองทุน สวัสดิการชุมชน	๒๐,๐๐๐	๒๐,๐๐๐	๒๐,๐๐๐	๒๐,๐๐๐	๒๐,๐๐๐	๘๐% ของ ประชาชน	-คณะกรรมการ กองทุน สวัสดิการชุมชน มีความรู้ความ เข้าใจในการ บริหารกองทุนได้ ถูกต้อง	สป/พมจ. พัฒนสังคม
๙.	โครงการสมทบกองทุน สวัสดิการชุมชน	- เพื่อให้ชุมชนมีความ เข้มแข็งสามารถพึ่งตนเอง ได้อย่างยั่งยืน	- อุดหนุนงบประมาณ จัดตั้งกองทุนสวัสดิการ ชุมชน ๑ แห่ง	๕๐,๐๐๐	๕๐,๐๐๐	๕๐,๐๐๐	๕๐,๐๐๐	๕๐,๐๐๐	๗๐ % ของ ประชาชน	- ชุมชนมีความ เข้มแข็งสามารถ พึ่งตนเองได้ อย่างยั่งยืน	สป.
๑๐	โครงการสมทบกองทุน หลักประกันสุขภาพ	- เพื่อให้ประชาชนได้รับ การดูแลด้านสุขภาพอย่าง ทั่วถึง	-สมทบกองทุน หลักประกันสุขภาพ ตำบลพรุพี ๑๐๐%	๒๒๐,๐๐๐	๒๒๐,๐๐๐	๒๒๐,๐๐๐	๒๒๐,๐๐๐	๒๒๐,๐๐๐	๘๐% ของ ประชาชน	-ประชาชนได้รับ การดูแลด้าน สุขภาพอย่าง ทั่วถึง	สป.

ยุทธศาสตร์จังหวัดที่ ๔ การพัฒนาสังคมปลอดภัย คุณภาพชีวิตที่ดี และมีศักยภาพในการแข่งขัน

แบบ ผ.๑๑

ยุทธศาสตร์การพัฒนาขององค์กรปกครองส่วนท้องถิ่นในเขตจังหวัด ที่ ๔ส่งเสริม อนุรักษ์ ศาสนา ศิลปะ วัฒนธรรม จารีต ประเพณี และภูมิปัญญาท้องถิ่น

๕. ยุทธศาสตร์การพัฒนาด้านสังคมและส่งเสริมสวัสดิการ

แผนงานการศึกษา

ที่	โครงการ	วัตถุประสงค์	เป้าหมาย (ผลผลิตของโครงการ)	งบประมาณและที่มา					ตัวชี้วัด (KPI)	ผลลัพธ์ที่คาดว่าจะได้รับ	หน่วยงาน ที่รับผิดชอบ
				๒๕๖๑ (บาท)	๒๕๖๒ (บาท)	๒๕๖๓ (บาท)	๒๕๖๔ (บาท)	๒๕๖๕ (บาท)			
๑๑	โครงการจัดกิจกรรมวันเด็กแห่งชาติ	- เพื่อเสริมสร้างความสำคัญของเด็กและเยาวชนให้ตระหนักถึงคุณค่าของ ประเพณี วัฒนธรรมและวิถีชีวิตที่ดีงามของไทยและอนุรักษ์และสืบสานให้คงอยู่ตลอดไป	- จัดกิจกรรมการแสดงของนักเรียน - เด็กและเยาวชนในเขตพื้นที่เทศบาลตำบลพรุพี และบริเวณพื้นที่ใกล้เคียง	๘๐,๐๐๐	๘๐,๐๐๐	๑๐๐,๐๐๐	๑๐๐,๐๐๐	๑๐๐,๐๐๐	๘๐ % ของเด็ก ในเขต พรุพี	- เด็กและเยาวชนได้มีโอกาสแสดงออกซึ่งความสามารถของ ตนเอง ในทางที่ถูกต้อง	กองการศึกษา
๑๒	โครงการอุดหนุนป้องกันและแก้ไขปัญหาเสพติดในสถานศึกษา	- เพื่อให้เด็กและเยาวชนในเวลาว่างให้เป็นประโยชน์	-นักเรียนและเยาวชนในสถานศึกษา -โรงเรียนราชประชาฯ -โรงเรียนบ้านห้วยม่วง -โรงเรียนบ้านควนเนียง -โรงเรียนบ้านช่องช้าง -โรงเรียนพรุพีพิทยาคม	๒๕,๐๐๐	๒๕,๐๐๐	๒๕,๐๐๐	๒๕,๐๐๐	๒๕,๐๐๐	๗๐ % ของ นักเรียน ในพื้นที่	-เด็กและเยาวชนได้ใช้เวลาว่างให้เกิดประโยชน์โดยไม่มั่วสิ่งเสพติด	กองการศึกษา (นโยบาย รัฐบาล)

ยุทธศาสตร์จังหวัดที่ ๔ การพัฒนาสังคมปลอดภัย คุณภาพชีวิตที่ดี และมีศักยภาพในการแข่งขัน  
ยุทธศาสตร์การพัฒนาขององค์กรปกครองส่วนท้องถิ่นในเขตจังหวัด ที่ ๕ ส่งเสริมพัฒนาคุณภาพชีวิต  
๕. ยุทธศาสตร์การพัฒนาด้านสังคมและส่งเสริมสวัสดิการ

แบบ ผ.๐๑

แผนงานการเกษตร

ที่	โครงการ	วัตถุประสงค์	เป้าหมาย (ผลผลิตของโครงการ)	งบประมาณและที่มา					ตัวชี้วัด (KPI)	ผลลัพธ์ที่คาดว่าจะได้รับ	หน่วยงาน ที่รับผิดชอบ
				๒๕๖๑ (บาท)	๒๕๖๒ (บาท)	๒๕๖๓ (บาท)	๒๕๖๔ (บาท)	๒๕๖๕ (บาท)			
๑๓	โครงการจัดอบรมให้ความรู้หลักเศรษฐกิจพอเพียง	- เพื่อให้ประชาชนรู้จักใช้หลักเศรษฐกิจพอเพียงในการดำรงชีวิตรู้จักการประหยัดและการออมระยะยาว	-อบรมส่งเสริมอาชีพการเลี้ยงผึ้งโพรงเสริมรายได้ตามแนวเศรษฐกิจพอเพียงแก่ประชาชนทั้งในเขตเทศบาล๑ ครั้ง/ปี	๑๘,๐๐๐	๐	๐	๐	๐	ผู้เข้าอบรม ๕๐ คน	- ประชาชนมีความกินดีอยู่ดีตามหลักปรัชญาเศรษฐกิจพอเพียงสร้างสังคมอยู่เย็นเป็นสุขร่วมกัน	สป.
๑๔	โครงการอบรมการย่อยทางปาล์มและจัดซื้อเครื่องย่อยทางปาล์ม	-เพื่อใช้สำหรับย่อยทางปาล์มทำปุ๋ยใช้ในการเกษตร	อบรมให้ความรู้การย่อยทางปาล์มและจัดซื้อเครื่องย่อยทางปาล์ม หมูที่ ๑ และหมูที่ ๕ จำนวน ๓๐ คน	๐	๐	๒๐,๐๐๐	๒๐,๐๐๐	๐	ผู้เข้าอบรมจำนวน ๓๐ คน	-สามารถย่อยทางปาล์มนำมาเป็นปุ๋ยใช้ในการเกษตรลดค่าใช้จ่ายเพิ่มรายได้	สป.
๑๕	โครงการอบรมการจัดทำปุ๋ยหมักและจัดซื้อเครื่องย่อยทางปาล์ม หมูที่ ๒	เพื่อใช้สำหรับย่อยทางปาล์มทำปุ๋ยใช้ในการเกษตร	อบรมการจัดทำปุ๋ยหมักจากทางปาล์มและจัดซื้อเครื่องย่อยทางปาล์ม หมูที่ ๒ จำนวน ๒๐ คน	๐	๐	๒๐,๐๐๐	๒๐,๐๐๐	๐	ผู้เข้าอบรมจำนวน ๒๐ คน	-สามารถย่อยทางปาล์มนำมาเป็นปุ๋ยใช้ในการเกษตรลดค่าใช้จ่ายเพิ่มรายได้	สป.

ยุทธศาสตร์จังหวัดที่ ๔ การพัฒนาสังคมปลอดภัย คุณภาพชีวิตที่ดี และมีศักยภาพในการแข่งขัน  
ยุทธศาสตร์การพัฒนาขององค์กรปกครองส่วนท้องถิ่นในเขตจังหวัด ที่ ๕ ส่งเสริมพัฒนาคุณภาพชีวิต

แบบ ผ.๐๑

๕. ยุทธศาสตร์การพัฒนาด้านสังคมและส่งเสริมสวัสดิการ  
แผนงานการเกษตร

ที่	โครงการ	วัตถุประสงค์	เป้าหมาย (ผลผลิตของโครงการ)	งบประมาณและที่มา					ตัวชี้วัด (KPI)	ผลลัพธ์ที่คาดว่าจะได้รับ	หน่วยงาน ที่รับผิดชอบ
				๒๕๖๑ (บาท)	๒๕๖๒ (บาท)	๒๕๖๓ (บาท)	๒๕๖๔ (บาท)	๒๕๖๕ (บาท)			
๑๖	โครงการปลูกป่าในแปลงป่า หมู่ ๔	- เพื่อส่งเสริมการมีส่วนร่วม ในการดูแลบำรุงป่าไม้ ในพื้นที่	- ม.๔ บ้านคลองหินแทนมี ป่าที่อุดมสมบูรณ์	๐	๐	๐	๐	๐	๘๐ % ของประชา ชนในพื้นที่	- เพื่อให้ ม.๔ บ้านคลองหิน แทนมีป่าที่อุดม สมบูรณ์	สป/ไม่ใช้ งบประมาณ
๑๗	โครงการปลูกหญ้าแฝก	-เพื่อรักษาหน้าดิน อนุรักษ์อินและน้ำป้องกัน การพังทลายของดิน	-ทุกหมู่บ้านในเขตเทศบาล ตำบลพรุพี	๐	๐	๐	๐	๐	๘๐ % ของประชา ชนในพื้นที่	-หน้าดินได้รับ การปกป้องจาก การชะล้าง	สป/ไม่ใช้ งบประมาณ
๑๘	โครงการรักษาน้ำ รักษา รักษาแผ่นดิน	-เพื่อสนองแนว พระราชดำริของ พระบาทสมเด็จพระ เจ้าอยู่หัวฯ และสมเด็จพระ นางเจ้า พระบรมราชินีนาถ	-ปลูกต้นไม้ หมู่ที่ ๕ -ปลูกต้นไม้ หมู่ที่ ๖ จำนวน ๑๙๙ ต้น หรือ มากกว่า	๐	๐	๐	๐	๐	๘๐ % ของประชา ชนในพื้นที่	-อนุรักษ์ดินและ น้ำให้อุดม สมบูรณ์	สป/ไม่ใช้ งบประมาณ



ยุทธศาสตร์จังหวัดที่ ๔ การพัฒนาสังคมปลอดภัย คุณภาพชีวิตที่ดี และมีศักยภาพในการแข่งขัน  
ยุทธศาสตร์การพัฒนาขององค์กรปกครองส่วนท้องถิ่นในเขตจังหวัด ที่ ๕ ส่งเสริมพัฒนาคุณภาพชีวิต

แบบ ผ.๐๑

๕. ยุทธศาสตร์การพัฒนาด้านสังคมและส่งเสริมสวัสดิการ

แผนงานสังคมสงเคราะห์

ที่	โครงการ	วัตถุประสงค์	เป้าหมาย (ผลผลิตของ โครงการ)	งบประมาณและที่มา					ตัวชี้วัด (KPI)	ผลลัพธ์ที่คาดว่าจะได้รับ	หน่วยงาน ที่รับผิดชอบ
				๒๕๖๑ (บาท)	๒๕๖๒ (บาท)	๒๕๖๓ (บาท)	๒๕๖๔ (บาท)	๒๕๖๕ (บาท)			
๑๙	โครงการส่งเสริมการจัดตั้ง ศูนย์พัฒนาครอบครัวใน ชุมชน	- เพื่อให้คำปรึกษาแนะนำ การดูแลครอบครัวในชุมชน ให้เป็นไปอย่างมีคุณภาพ และประสิทธิภาพ	- จัดตั้งศูนย์พัฒนา ครอบครัวจำนวน ๑ ศูนย์	๐	๐	๐	๒๐,๐๐๐	๒๐,๐๐๐	๗๐ % ของ ประชาชน	- ครอบครัวมีความเข้มแข็ง สามารถดูแล สมาชิกได้อย่างมี คุณภาพและ ประสิทธิภาพ	สป./พมจ.
๒๐	โครงการให้การช่วยเหลือผู้ ยากไร้/ผู้พิการ ผู้ด้อยโอกาส และแก้ปัญหาทางสังคม	- ประสานหน่วยงาน ภายนอกเพื่อให้การ ช่วยเหลือผู้ยากไร้/ผู้พิการ และผู้ด้อยโอกาส -หน่วยงานด้านการป้องกัน และแก้ไขยาเสพติด และ ปัญหาทางสังคมอื่นๆ	- ขอรับการช่วยเหลือ จาก หน่วยสังคม สงเคราะห์ทั้งภาครัฐ และเอกชน -สนับสนุนงบประมาณ เพื่อให้การช่วยเหลือ ประชาชนในเขต เทศบาล	๒๐,๐๐๐	๒๐,๐๐๐	๒๐,๐๐๐	๒๐,๐๐๐	๒๐,๐๐๐	๒ ครั้ง	- ประชาชนผู้ ยากไร้/ผู้พิการ และผู้ด้อยโอกาส ได้รับการช่วยเหลือ -ปัญหาขยะเสพ ติด,ปัญหาความ ขัดแย้งในชุมชน ,และปัญหาทาง สังคมอื่นๆได้รับ การแก้ไข	สป./พมจ.

ยุทธศาสตร์จังหวัดที่ ๔ การพัฒนาสังคมปลอดภัย คุณภาพชีวิตที่ดี และมีศักยภาพในการแข่งขัน  
ยุทธศาสตร์การพัฒนาขององค์กรปกครองส่วนท้องถิ่นในเขตจังหวัด ที่ ๕ ส่งเสริมพัฒนาคุณภาพชีวิต

แบบ ผ.๐๑

๕. ยุทธศาสตร์การพัฒนาด้านสังคมและส่งเสริมสวัสดิการ

แผนงานสังคมสงเคราะห์

ที่	โครงการ	วัตถุประสงค์	เป้าหมาย (ผลผลิตของโครงการ)	งบประมาณและที่มา					ตัวชี้วัด (KPI)	ผลลัพธ์ที่คาดว่าจะได้รับ	หน่วยงาน ที่รับผิดชอบ
				๒๕๖๑ (บาท)	๒๕๖๒ (บาท)	๒๕๖๓ (บาท)	๒๕๖๔ (บาท)	๒๕๖๕ (บาท)			
๒๑	โครงการแก้ปัญหาผู้ไร้ที่ทำกิน	- เพื่อแก้ปัญหาความเดือดร้อนของประชาชนที่ได้รับผลกระทบจากการประกาศเขตป่าสงวนทับซ้อนพื้นที่ทำกิน	- บูรณาการร่วมกับหน่วยงานที่เกี่ยวข้องในการแก้ปัญหา และสำรวจแนวเขตที่ชัดเจน -ออกหนังสือรับรองที่หลวง (นสล.)	๕๐,๐๐๐	๕๐,๐๐๐	๕๐,๐๐๐	๕๐,๐๐๐	๕๐,๐๐๐	๖๐ % ของผู้ยากไร้	- แก้ปัญหาความขัดแย้งระหว่างประชาชนและหน่วยงานของรัฐ	สป/อำเภอบ้านนาสาร/ อุทยานแห่งชาติได้รัมย์เย็น/ นโยบายรัฐบาล

ยุทธศาสตร์จังหวัดที่ ๔ การพัฒนาสังคมปลอดภัย คุณภาพชีวิตที่ดี และมีศักยภาพในการแข่งขัน  
ยุทธศาสตร์การพัฒนาขององค์กรปกครองส่วนท้องถิ่นในเขตจังหวัด ที่ ๕ ส่งเสริมพัฒนาคุณภาพชีวิต

แบบ ผ.๐๑

๕. ยุทธศาสตร์การพัฒนาด้านสังคมและส่งเสริมสวัสดิการ  
แผนงานการรักษาความสงบภายใน

ที่	โครงการ	วัตถุประสงค์	เป้าหมาย (ผลผลิตของโครงการ)	งบประมาณและที่มา					ตัวชี้วัด (KPI)	ผลลัพธ์ที่คาดว่าจะได้รับ	หน่วยงาน ที่ รับผิดชอบ
				๒๕๖๑ (บาท)	๒๕๖๒ (บาท)	๒๕๖๓ (บาท)	๒๕๖๔ (บาท)	๒๕๖๕ (บาท)			
๒๒	โครงการส่งเสริมและสนับสนุนการแก้ปัญหาอาชญากรรมในชุมชนเสพติดในชุมชน	<ul style="list-style-type: none"> <li>- เพื่อลดปัญหาอาชญากรรมในชุมชน</li> <li>- เพื่อให้ประชาชนรู้จักใช้เวลาว่างให้เป็นประโยชน์และห่างไกลยาเสพติด</li> <li>- เพื่อให้ประชาชนมีส่วนร่วมในการดูแลชุมชนให้มีความปลอดภัยยิ่งขึ้น</li> </ul>	<ul style="list-style-type: none"> <li>- สนับสนุนวัสดุอุปกรณ์ในการปฏิบัติหน้าที่ของอาสาสมัครตำรวจบ้าน</li> <li>- บูรณาการการปฏิบัติงานร่วมกับ อปพร.</li> <li>- จัดตั้งศูนย์ปฏิบัติหน้าที่ของอาสาสมัครตำรวจบ้าน</li> </ul>	๑๐,๐๐๐	๑๐,๐๐๐	๒๐,๐๐๐	๑๐,๐๐๐	๑๐,๐๐๐	๘๐ % ของผู้เสพยา	<ul style="list-style-type: none"> <li>- ปัญหาอาชญากรรมในชุมชนลดน้อยลง</li> <li>- ประชาชนมีสุขภาพดีห่างไกลยาเสพติด</li> <li>- ประชาชนมีความปลอดภัยในชีวิตและทรัพย์สินมากยิ่งขึ้น</li> </ul>	สป/ สภ.บ้านนาสาร

รายละเอียดโครงการพัฒนา  
แผนพัฒนาท้องถิ่นสี่ปี (พ.ศ.๒๕๖๑- ๒๕๖๕)  
สำหรับองค์กรปกครองส่วนท้องถิ่นดำเนินการ  
ชื่อ อบท. เทศบาลตำบลพรุพี

แบบ ผ.๐๒

ยุทธศาสตร์จังหวัดที่ ๑ เพิ่มศักยภาพการพัฒนาเศรษฐกิจด้านการเกษตรและอุตสาหกรรมเกษตรการท่องเที่ยวและการขนส่งโลจิสติกส์  
ยุทธศาสตร์การพัฒนาขององค์กรปกครองส่วนท้องถิ่นในเขตจังหวัด ที่ ๕ ส่งเสริมพัฒนาคุณภาพชีวิต/ยุทธศาสตร์ ที่ ๘ พัฒนาเศรษฐกิจ  
๖. ยุทธศาสตร์การพัฒนา ด้านส่งเสริมวิสาหกิจชุมชนและส่งเสริมอาชีพ  
แผนงานบริหารงานทั่วไป

ที่	โครงการ	วัตถุประสงค์	เป้าหมาย (ผลผลิตของโครงการ)	งบประมาณและที่มา					ตัวชี้วัด (KPI)	ผลลัพธ์ที่คาดว่าจะได้รับ	หน่วยงาน ที่รับผิดชอบ
				๒๕๖๑ (บาท)	๒๕๖๒ (บาท)	๒๕๖๓ (บาท)	๒๕๖๔ (บาท)	๒๕๖๕ (บาท)			
๑	โครงการส่งเสริมและพัฒนาวิสาหกิจชุมชน	- เพื่อสนับสนุนเพื่อส่งเสริมวิสาหกิจชุมชน ให้สามารถดำเนินการได้อย่างยั่งยืน	- วิสาหกิจชุมชนในเขตเทศบาลอย่างน้อย ๑ แห่ง	-	-	๔๐,๐๐๐	๔๐,๐๐๐	๔๐,๐๐๐	๗๐ % ของ ประชาชน	- ชุมชนมีความเข้มแข็งสามารถพึ่งตนเองได้อย่างยั่งยืน	สป.
๒	โครงการก่อสร้างตลาดกลางสินค้าทางเกษตร (ลานจำหน่ายสินค้าเกษตร)	-แก้ปัญหาสินค้าทางการเกษตรตกต่ำ	- จัดแหล่งจำหน่ายสินค้า - แทรกแซงราคาสินค้าในเขตเทศบาล	๒๐,๐๐๐	-	-	๒๐,๐๐๐	๒๐,๐๐๐	๗๐ % ของ ประชาชน	- ชุมชนมีความเข้มแข็งสามารถพึ่งตนเองได้อย่างยั่งยืน	สป.

ยุทธศาสตร์จังหวัดที่ ๔ การพัฒนาสังคมปลอดภัย คุณภาพชีวิตที่ดี และมีศักยภาพในการแข่งขัน

แบบ ผ.๐๒

ยุทธศาสตร์การพัฒนาขององค์กรปกครองส่วนท้องถิ่นในเขตจังหวัด ที่ ๔ ส่งเสริม อนุรักษ์ ศาสนา ศิลปะ วัฒนธรรม จารีตประเพณี และภูมิปัญญาท้องถิ่น

๖. ยุทธศาสตร์การพัฒนา ด้านส่งเสริมวิสาหกิจชุมชนและส่งเสริมอาชีพ

แผนงานการศาสนา วัฒนธรรมและนันทนาการ

ที่	โครงการ	วัตถุประสงค์	เป้าหมาย (ผลผลิตของโครงการ)	งบประมาณและที่มา					ตัวชี้วัด (KPI)	ผลลัพธ์ที่คาดว่าจะได้รับ	หน่วยงาน ที่รับผิดชอบ
				๒๕๖๑ (บาท)	๒๕๖๒ (บาท)	๒๕๖๓ (บาท)	๒๕๖๔ (บาท)	๒๕๖๕ (บาท)			
๓	โครงการศูนย์การเรียนรู้ในโรงเรียนที่อยู่ในเขตเทศบาล (พิพิธภัณฑ์ท้องถิ่น)	- เพื่อให้ผู้เรียนมีความรู้เพิ่มเติมและได้รับประสบการณ์ตรงจากศูนย์การเรียนรู้ในโรงเรียน - เพื่อให้ผู้เรียนตระหนักและมีความภาคภูมิใจต่อท้องถิ่นของตนเอง	จัดศูนย์เรียนรู้ หรือ พิพิธภัณฑ์ท้องถิ่น เช่น - จัดศูนย์ภูมิปัญญาท้องถิ่น - จัดศูนย์วัฒนธรรมท้องถิ่น - จัดศูนย์วิชาชีพท้องถิ่น เป็นต้น	๓๐,๐๐๐	๓๐,๐๐๐	๓๐,๐๐๐	๓๐,๐๐๐	๓๐,๐๐๐	๑ แห่ง	-นักเรียนมีความรู้เพิ่มเติมจากประสบการณ์ตรง -นักเรียนสามารถบอกถึงความภูมิใจและเป็นมาและความสำคัญของศูนย์การเรียนรู้ในโรงเรียนที่สัมพันธ์กับท้องถิ่นได้	กองการศึกษา
๔	โครงการจัดทำป้ายเส้นทางสู่แหล่งท่องเที่ยวและสถานที่สำคัญต่างๆ	- เพื่ออำนวยความสะดวกในการเดินทางแก่นักท่องเที่ยว	- จำนวนป้าย ๑๐ ป้าย	๑๐๐,๐๐๐	๑๐๐,๐๐๐	๑๐๐,๐๐๐	๑๐๐,๐๐๐	๑๐๐,๐๐๐	จำนวน ๑๐ ป้าย	- นักท่องเที่ยวได้รับความสะดวกในการเดินทางท่องเที่ยว	กองการศึกษา
๕	โครงการประชาสัมพันธ์การท่องเที่ยวทางสื่อต่างๆ	- เพื่อแนะนำแหล่งท่องเที่ยวของตำบลพรุพีให้เป็นที่รู้จักกว้างขวางยิ่งขึ้น	- จัดทำสื่อวีดิทัศน์/สปอर्ट โฆษณาประชาสัมพันธ์/เอกสารแผ่นพับแนะนำ/ป้ายประชาสัมพันธ์การท่องเที่ยว/และสื่อต่างๆ	๑๐,๐๐๐	๑๐,๐๐๐	๒๐,๐๐๐	๒๐,๐๐๐	๒๐,๐๐๐	สื่อประเภทวีดิทัศน์ จำนวน ๒ สื่อ	- มีนักท่องเที่ยวหลงไหลเข้ามาท่องเที่ยวมากยิ่งขึ้นทำให้เศรษฐกิจการท่องเที่ยวดีขึ้น	กองการศึกษา

ยุทธศาสตร์จังหวัดที่ ๔ การพัฒนาสังคมปลอดภัย คุณภาพชีวิตที่ดี และมีศักยภาพในการแข่งขัน

ยุทธศาสตร์การพัฒนาขององค์กรปกครองส่วนท้องถิ่นในเขตจังหวัด ที่ ๒ การพัฒนาการส่งเสริมคุณภาพชีวิต

๖. ยุทธศาสตร์การพัฒนา ด้านส่งเสริมวิสาหกิจชุมชนและส่งเสริมอาชีพ

แผนงานการศาสนา วัฒนธรรมและนันทนาการ

แบบ ผ.๐๒

ที่	โครงการ	วัตถุประสงค์	เป้าหมาย (ผลผลิตของโครงการ)	งบประมาณและที่มา					ตัวชี้วัด (KPI)	ผลลัพธ์ที่คาดว่าจะได้รับ	หน่วยงาน ที่รับผิดชอบ
				๒๕๖๑ (บาท)	๒๕๖๒ (บาท)	๒๕๖๓ (บาท)	๒๕๖๔ (บาท)	๒๕๖๕ (บาท)			
๖	โครงการจัดตั้งศูนย์การเรียนรู้ชุมชนตำบลพรุพี	- เพื่อให้ผู้เรียนมีความรู้เพิ่มเติมและได้รับประสบการณ์ตรงจากศูนย์การเรียนรู้ในชุมชน - เพื่อให้ผู้เรียนตระหนักและมีความภาคภูมิใจต่อท้องถิ่นของตนเอง	จัดศูนย์เรียนรู้หรือพิพิธภัณฑ์ท้องถิ่น เช่น - จัดศูนย์ภูมิปัญญาท้องถิ่น - จัดศูนย์วัฒนธรรมท้องถิ่น - จัดศูนย์วิชาชีพท้องถิ่น เป็นต้น - ศูนย์การเรียนรู้ตามแนวปรัชญาเศรษฐกิจพอเพียง ม.๑ ตำบลพรุพี	๒๒๙,๕๐๐	-	๒๒๙,๕๐๐	๒๒๙,๕๐๐	๒๒๙,๕๐๐	๔ แห่ง	- นักเรียนมีความรู้เพิ่มเติมจากประสบการณ์ตรง นักเรียนสามารถบอกถึงความเข้ามาและความสำคัญของศูนย์การเรียนรู้ในชุมชน	กองการศึกษา/อบจ.
๗	โครงการบูรณา/ปรับปรุงบ้านร่องรอยประวัติศาสตร์การท่องเที่ยว	- เพื่อให้ร่องรอยยังคงสภาพให้เหมือนเดิม - เพื่อให้นักท่องเที่ยวแวะพักผ่อนและสามารถพักผ่อนได้	- ปรับปรุง/บูรณะ สร้างหลังคาบ้านที่เป็นร่องรอยประวัติศาสตร์การท่องเที่ยวของทปท.สุราษฎร์ธานี ณ บริเวณที่เกิดการสู้รบจริงในอดีต ณ บ้านคลองหินแทน ต.พรุพี	๑๐๐,๐๐๐	-	๑๐๐,๐๐๐	๑๐๐,๐๐๐	๑๐๐,๐๐๐	๑ แห่ง	- นักท่องเที่ยวได้แวะพักผ่อนพักผ่อนมากขึ้น - สร้างความคงสภาพได้นานๆ เป็นที่รู้จักของนักท่องเที่ยวมากขึ้น	อบจ./การท่องเที่ยวและกีฬาจ.สุราษฎร์ธานี

ยุทธศาสตร์จังหวัดที่ ๔ การพัฒนาสังคมปลอดภัย คุณภาพชีวิตที่ดี และมีศักยภาพในการแข่งขัน  
ยุทธศาสตร์การพัฒนาขององค์กรปกครองส่วนท้องถิ่นในเขตจังหวัด ที่ ๕ ส่งเสริมพัฒนาคุณภาพชีวิต

แบบ ผ.๐๑

๖. ยุทธศาสตร์การพัฒนา ด้านส่งเสริมวิสาหกิจชุมชนและส่งเสริมอาชีพ

แผนงานการเกษตร

ที่	โครงการ	วัตถุประสงค์	เป้าหมาย (ผลผลิตของโครงการ)	งบประมาณและที่มา					ตัวชี้วัด (KPI)	ผลลัพธ์ที่คาดว่าจะได้รับ	หน่วยงาน ที่รับผิดชอบ
				๒๕๖๑ (บาท)	๒๕๖๒ (บาท)	๒๕๖๓ (บาท)	๒๕๖๔ (บาท)	๒๕๖๕ (บาท)			
๘	โครงการผลิตเตาเผาถ่านขนาด ถึง ๒๐๐ ลิตร (น้ำสมควันไม้)	๑ เพื่อส่งเสริมและสนับสนุน เทคโนโลยีพลังงานทดแทนมา ประยุกต์ใช้กับภูมิปัญญาท้องถิ่น ๒. เพื่อส่งเสริมให้ประชาชนนำ วัสดุเหลือใช้ทางการเกษตรมา ผลิตเป็นพลังงานทดแทน ๓. เพื่อส่งเสริมการประหยัด พลังงานในระดับชุมชน	ประชาชนในชุมชนสามารถ ผลิตถ่านคุณภาพได้จำนวน. ๑๕ ครั้วเรือน	๕,๐๐๐	-	๕,๐๐๐	-	-	ชุมชน สามารถ ผลิต ถ่านได้ ..... กิโลกรัม ต่อปี	ชุมชนสามารถผลิต ถ่านได้..... กิโลกรัมต่อปี	สำนักปลัด/ พลังงานจังหวัด
๙	โครงการส่งเสริมการใช้วัสดุ เหลือใช้ทางการเกษตรเป็นเชื้อ เพลิงในครั้วเรือน	๑. เพื่อลดค่าใช้จ่ายด้านพลังงาน ของประชาชน ๒. เพื่อส่งเสริมการนำวัสดุเหลือ ใช้ทางการเกษตรมาผลิตเป็น พลังงานทดแทน ๓. เพื่อเผยแพร่และเป็นต้นแบบ เทคโนโลยีการประหยัดพลังงาน ให้กับประชาชนในชุมชน	ประชาชนในชุมชนสามารถ ผลิตถ่านคุณภาพได้จำนวน ๒๐ ครั้วเรือน	๑๐,๐๐๐	-	๓๐,๐๐๐	๓๐,๐๐๐	๓๐,๐๐๐	ประชา ชนใน ชุมชน สามารถ ใช้วัสดุ เหลือใช้ ทำเชื้อ เพลิง	จำนวนการใช้ เชื้อเพลิงที่ลดลง ของประชาชนที่ เข้าร่วมโครงการ	สำนักปลัด/ พลังงานจังหวัด

ยุทธศาสตร์จังหวัดที่ ๕ การสร้างฐานทรัพยากรที่มั่นคงและมีสภาพแวดล้อมที่เหมาะสม

แบบ ผ.๐๑

ยุทธศาสตร์การพัฒนาขององค์กรปกครองส่วนท้องถิ่นในเขตจังหวัด ที่ ๖ ส่งเสริม สนับสนุนการท่องเที่ยวและการอนุรักษ์ทรัพยากรธรรมชาติและสิ่งแวดล้อม

๖. ยุทธศาสตร์การพัฒนา ด้านส่งเสริมวิสาหกิจชุมชนและส่งเสริมอาชีพ

แผนงานเคหะและชุมชน

ที่	โครงการ	วัตถุประสงค์	เป้าหมาย (ผลผลิตของโครงการ)	งบประมาณและที่มา					ตัวชี้วัด (KPI)	ผลลัพธ์ที่คาดว่าจะได้รับ	หน่วยงาน ที่รับผิดชอบ
				๒๕๖๑ (บาท)	๒๕๖๒ (บาท)	๒๕๖๓ (บาท)	๒๕๖๔ (บาท)	๒๕๖๕ (บาท)			
๑๐	โครงการก่อสร้างและปรับปรุง ภูมิทัศน์เกาะกลางถนน / ฝาย น้ำล้นคลองพังปูน	- เพื่อให้เกิดทัศนียภาพที่ สวยงามและประทับใจแก่ ประชาชนที่สัญจรไปมา	- เกาะกลางถนนสะพานรถไฟ - เกาะกลางถนนแยกศาลาไทรณ - ฝายน้ำล้นคลองพังปูน	๑๐๐,๐๐๐	-	-	๕๐๐,๐๐๐	-	-	- นักท่องเที่ยวมี ความประทับใจ และหลังไหลเข้า มาท่องเที่ยวเพิ่ม มากขึ้น	กองช่าง / ทางหลวง



ยุทธศาสตร์จังหวัดที่ ๕ การสร้างฐานทรัพยากรที่มั่นคงและมีสภาพแวดล้อมที่เหมาะสม

ยุทธศาสตร์การพัฒนาขององค์กรปกครองส่วนท้องถิ่นในเขตจังหวัด ที่ ๖ ส่งเสริม สนับสนุนการท่องเที่ยวและการอนุรักษ์ทรัพยากรธรรมชาติและสิ่งแวดล้อม

๖. ยุทธศาสตร์การพัฒนา ด้านส่งเสริมวิสาหกิจชุมชนและส่งเสริมอาชีพ

แผนงานสังคมสงเคราะห์

ที่	โครงการ	วัตถุประสงค์	เป้าหมาย (ผลผลิตของ โครงการ)	งบประมาณและที่มา					ตัวชี้วัด (KPI)	ผลลัพธ์ที่คาดว่าจะได้รับ	หน่วยงาน ที่รับผิดชอบ
				๒๕๖๑ (บาท)	๒๕๖๒ (บาท)	๒๕๖๓ (บาท)	๒๕๖๔ (บาท)	๒๕๖๕ (บาท)			
๑๑	โครงการอบรมการจัดทำเครื่องแกงและจัดซื้อเครื่องบดเครื่องแกง หมู่ที่ ๑ ตลาดพรุพี	- เพื่อส่งเสริมการนำวัตถุดิบในท้องถิ่นมาแปรรูปเป็นสินค้าชุมชนที่มีคุณภาพและตรงตามความต้องการของผู้บริโภคประชาชนมีอาชีพเสริม เพิ่มรายได้ให้กับครอบครัวและสร้างรายได้ให้กับคนในหมู่บ้าน	- จัดอบรมฝึกอาชีพการทำเครื่องแกงจำนวน 1 วัน - จัดซื้อเครื่องบดเครื่องแกง จำนวน 1 เครื่อง	-	-	๒๐,๐๐๐	๒๐,๐๐๐	-	- ประชาชนมีการรวมกลุ่มทำเครื่องแกงในหมู่บ้านไม่น้อยกว่า ๑๐ คน	เกิดกลุ่มเครื่องแกงมีการนำวัตถุดิบในท้องถิ่นมาแปรรูปเป็นเครื่องแกงประชาชนมีรายได้เสริมเพิ่มขึ้น	สป./สำนักงานพัฒนาชุมชนจังหวัด
๑๒	โครงการอบรมการจัดทำเครื่องแกงและจัดซื้อเครื่องบดเครื่องแกง หมู่ที่ ๒ บ้านทุ่งหือ	- เพื่อส่งเสริมการนำวัตถุดิบในท้องถิ่นมาแปรรูปเป็นสินค้าชุมชนที่มีคุณภาพและตรงตามความต้องการของผู้บริโภคประชาชนมีอาชีพเสริม เพิ่มรายได้ให้กับครอบครัวและสร้างรายได้ให้กับคนในหมู่บ้าน	- จัดอบรมฝึกอาชีพการทำเครื่องแกงจำนวน 1 วัน - จัดซื้อเครื่องบดเครื่องแกง จำนวน 1 เครื่อง	-	-	๒๐,๐๐๐	๒๐,๐๐๐	-	- ประชาชนมีการรวมกลุ่มทำเครื่องแกงในหมู่บ้านไม่น้อยกว่า ๑๐ คน	เกิดกลุ่มเครื่องแกงมีการนำวัตถุดิบในท้องถิ่นมาแปรรูปเป็นเครื่องแกงประชาชนมีรายได้เสริมเพิ่มขึ้น	สป./สำนักงานพัฒนาชุมชนจังหวัด

ยุทธศาสตร์จังหวัดที่ ๕ การสร้างฐานทรัพยากรที่มั่นคงและมีสภาพแวดล้อมที่เหมาะสม

ยุทธศาสตร์การพัฒนาขององค์กรปกครองส่วนท้องถิ่นในเขตจังหวัด ที่ ๖ ส่งเสริม สนับสนุนการท่องเที่ยวและการอนุรักษ์ทรัพยากรธรรมชาติและสิ่งแวดล้อม

๖. ยุทธศาสตร์การพัฒนา ด้านส่งเสริมวิสาหกิจชุมชนและส่งเสริมอาชีพ

แผนงานสังคมสงเคราะห์

ที่	โครงการ	วัตถุประสงค์	เป้าหมาย (ผลผลิตของโครงการ)	งบประมาณและที่มา					ตัวชี้วัด (KPI)	ผลลัพธ์ที่คาดว่าจะได้รับ	หน่วยงาน ที่รับผิดชอบ
				๒๕๖๑ (บาท)	๒๕๖๒ (บาท)	๒๕๖๓ (บาท)	๒๕๖๔ (บาท)	๒๕๖๕ (บาท)			
๑๓	โครงการส่งเสริมการฝึกการทำขนมทองม้วนและจัดซื้อเครื่องทำขนมทองม้วนกลุ่มสตรีหมู่ที่ ๕	- เพื่อส่งเสริมให้กลุ่มสตรีมีการใช้เวลาว่างให้เกิดประโยชน์ มีการทำงานระบบกลุ่ม มีรายได้เสริมให้กับครอบครัว	- จัดอบรมฝึกอาชีพการทำทองม้วน จำนวน 1 วัน - จัดซื้อเครื่องทำขนมทองม้วน จำนวน 1 เครื่อง	-	-	๒๐,๐๐๐	๒๐,๐๐๐	-	- สมาชิกกลุ่มสตรีมีการรวมกลุ่มทำกิจกรรมอย่างต่อเนื่อง เกิดความสามัคคีและมีรายได้เสริมให้กับครอบครัว	สป./สำนักงานพัฒนาชุมชนจังหวัด	

แผนงานการศาสนา วัฒนธรรมและนันทนาการ

ที่	โครงการ	วัตถุประสงค์	เป้าหมาย (ผลผลิตของโครงการ)	งบประมาณและที่มา					ตัวชี้วัด (KPI)	ผลลัพธ์ที่คาดว่าจะได้รับ	หน่วยงาน ที่รับผิดชอบ
				๒๕๖๑ (บาท)	๒๕๖๒ (บาท)	๒๕๖๓ (บาท)	๒๕๖๔ (บาท)	๒๕๖๕ (บาท)			
๑๔	โครงการพัฒนาองค์ความรู้แหล่งท่องเที่ยว	- เพื่อจัดฝึกอบรม จัดเก็บองค์ความรู้ การเผยแพร่และประยุกต์ใช้องค์ความรู้ให้แก่สมาชิกกลุ่มท่องเที่ยว และเครือข่ายท่องเที่ยวจังหวัด	-จัดอบรมให้ความรู้แก่สมาชิกกลุ่มท่องเที่ยวและเครือข่ายท่องเที่ยวจังหวัดและผู้สนใจทั่วไป	๒๐,๐๐๐	๒๐,๐๐๐	๒๐,๐๐๐	๒๐,๐๐๐	๒๐,๐๐๐	๑ แห่ง	-ผู้เข้ารับการอบรมมีความรู้เกี่ยวกับการท่องเที่ยว	กองการศึกษา

รายละเอียดโครงการพัฒนา  
แผนพัฒนาท้องถิ่นห้าปี (พ.ศ. ๒๕๖๑ - ๒๕๖๕)  
สำหรับองค์กรปกครองส่วนท้องถิ่นดำเนินการ  
ชื่อ อบท. เทศบาลตำบลพรุพี

แบบ ผ.๐๒

ยุทธศาสตร์ ที่ ๑ การเพิ่มศักยภาพการแข่งขันภาคเกษตร และอุตสาหกรรมเกษตร  
ยุทธศาสตร์การพัฒนาองค์กรปกครองส่วนท้องถิ่นในเขตจังหวัด ที่ ๘ พัฒนาเศรษฐกิจ  
๗. ยุทธศาสตร์การพัฒนาด้านรายได้ และเสริมสร้างเทศพาณิชย์  
แผนงานบริหารงานทั่วไป

ที่	โครงการ	วัตถุประสงค์	เป้าหมาย (ผลผลิตของโครงการ)	งบประมาณและที่มา					ตัวชี้วัด (KPI)	ผลลัพธ์ที่คาดว่าจะ ได้รับ	หน่วยงาน ที่รับผิดชอบ
				๒๕๖๑ (บาท)	๒๕๖๒ (บาท)	๒๕๖๓ (บาท)	๒๕๖๔ (บาท)	๒๕๖๕ (บาท)			
๑	โครงการจัดทำแผนที่ภาษี และทะเบียนทรัพย์สิน	- เพื่อให้การตัดเก็บ รายได้มีประสิทธิภาพ และทั่วถึง เป็นธรรม	- จ้างเหมาบุคคลภายนอก - จัดซื้อวัสดุอุปกรณ์ - ค่าใช้จ่ายในการฝึกอบรม	๒๐๐,๐๐๐	๒๐๐,๐๐๐	๕๕๐,๐๐๐	๕๕๐,๐๐๐	๕๕๐,๐๐๐	มีแผนที่ใน การ จัดเก็บ ภาษีได้ อย่าง ทั่วถึง	- เทศบาลมีรายได้ เพิ่มขึ้นจากการ จัดเก็บภาษีที่เป็น ระบบมี ประสิทธิภาพและ ทั่วถึง	กองคลัง
๒	โครงการจัดหาครุภัณฑ์ สำหรับงานแผนที่ภาษีและ ทะเบียนทรัพย์สิน	- เพื่อให้มีเครื่องมือ เครื่องใช้ที่ทันสมัยและ เพียงพอต่อการ ปฏิบัติงาน	- เครื่องเครื่องคอมพิวเตอร์ ตั้งโต๊ะ	-	-	๒๒,๐๐๐	๒๒,๐๐๐	-	๑ ชุด	- มีเครื่องมือ เครื่องใช้ที่พร้อม ให้บริการประชาชน - การปฏิบัติงานมี ประสิทธิภาพ สามารถให้บริการ ต่อประชาชนได้ อย่างรวดเร็วและ ทั่วถึง	กองคลัง

ยุทธศาสตร์ ที่ ๑ การเพิ่มศักยภาพการแข่งขันภาคเกษตร และอุตสาหกรรมเกษตร  
 ยุทธศาสตร์การพัฒนาองค์กรปกครองส่วนท้องถิ่นในเขตจังหวัด ที่ ๘ พัฒนาเศรษฐกิจ  
 ๗. ยุทธศาสตร์การพัฒนาด้านรายได้ และเสริมสร้างเทศพาณิชย์  
 แผนงานบริหารงานทั่วไป

แบบ ผ.๐๒

ที่	โครงการ	วัตถุประสงค์	เป้าหมาย (ผลผลิตของโครงการ)	งบประมาณและที่มา					ตัวชี้วัด (KPI)	ผลลัพธ์ที่คาดว่าจะได้รับ	หน่วยงาน ที่รับผิดชอบ
				๒๕๖๑ (บาท)	๒๕๖๒ (บาท)	๒๕๖๓ (บาท)	๒๕๖๔ (บาท)	๒๕๖๕ (บาท)			
๓	โครงการจัดทำป้าย ประชาสัมพันธ์ภาษา	- เพื่อเป็นการพัฒนา รายได้ ของเทศบาล	- จำนวน ๗ ป้าย	๑๐,๐๐๐	๑๐,๐๐๐	๑๐,๐๐๐	๑๐,๐๐๐	๑๐,๐๐๐	ประชาชน ได้ชำระ ภาษีถูก ต้องตรง เวลา	การจัดเก็บภาษี ที่เป็นระบบมี ประสิทธิภาพ และทั่วถึง เป็น ธรรม ถูกต้อง	กองคลัง
๔	โครงการรับบริการชำระ ภาษีนอกสถานที่ และนอก เวลาราชการ	- เพื่ออำนวยความสะดวกแก่ประชาชนผู้ เสียภาษี	-รับชำระภาษีในพื้นที่ -เพิ่มช่องทางในการ ชำระภาษี	๕,๐๐๐	๕,๐๐๐	๕,๐๐๐	๕,๐๐๐	๕,๐๐๐	ประชาชน ได้ชำระ ภาษีถูก ต้องตรง เวลา	การจัดเก็บภาษี ที่เป็นระบบมี ประสิทธิภาพ และทั่วถึง เป็น ธรรม ถูกต้อง	กองคลัง
๕	โครงการเพิ่มประสิทธิภาพ ในการจัดเก็บภาษี	-เพื่อเพิ่มประสิทธิภาพ ในการจัดเก็บภาษี	-จัดอบรมให้ความรู้ใน การจัดเก็บภาษีให้แก่ ประชาชนทั่วไปและ พนักงาน	๑๐,๐๐๐	๑๐,๐๐๐	๑๐,๐๐๐	๑๐,๐๐๐	๑๐,๐๐๐	ประชาชน ได้ชำระ ภาษีถูก ต้องตรง เวลา	การจัดเก็บภาษี ที่เป็นระบบมี ประสิทธิภาพ และทั่วถึง เป็น ธรรม ถูกต้อง	กองคลัง

รายละเอียดโครงการพัฒนา  
แผนพัฒนาท้องถิ่นสี่ปี (พ.ศ.๒๕๖๑- ๒๕๖๕)  
สำหรับองค์กรปกครองส่วนท้องถิ่นดำเนินการ  
ชื่อ อปท. เทศบาลตำบลพรุพี

ยุทธศาสตร์ ที่ ๔ การพัฒนาสังคมปลอดภัย คุณภาพชีวิตที่ดี และมีศักยภาพในการแข่งขัน  
ยุทธศาสตร์การพัฒนาองค์กรปกครองส่วนท้องถิ่นในเขตจังหวัด ที่ ๘ ส่งเสริมการมีส่วนร่วมทางการเมือง  
๘. ยุทธศาสตร์การพัฒนา : ด้านส่งเสริมการมีส่วนร่วมของประชาชนในการพัฒนาท้องถิ่น  
แผนงานบริหารงานทั่วไป

ที่	โครงการ	วัตถุประสงค์	เป้าหมาย (ผลผลิตของโครงการ)	งบประมาณและที่มา					ตัวชี้วัด (KPI)	ผลลัพธ์ที่คาดว่าจะได้รับ	หน่วยงาน ที่รับผิดชอบ
				๒๕๖๑ (บาท)	๒๕๖๒ (บาท)	๒๕๖๓ (บาท)	๒๕๖๔ (บาท)	๒๕๖๕ (บาท)			
๑.	โครงการพัฒนา ศักยภาพคณะกรรมการ ชุมชนในเขตเทศบาล ตำบลพรุพี	- เพื่อให้คณะกรรมการชุมชนใน เขตเทศบาล มีส่วนร่วมในการ พัฒนาชุมชนของตนเอง และมี ส่วนร่วมในการป้องกัน แก้ไข ปัญหาต่าง ๆ ของชุมชน ตลอดจนเป็นการประสาน ส่งเสริมความร่วมมือของ ประชาชนในการพัฒนาท้องถิ่น กับเทศบาล	- อ บ ร ม ให้ ค ว า ม ร ู้ ค ณ ะ ก ร ร ม ก า ร ชุ ม ช น เกี่ ย ว กั บ บ า ท ห นั ทึ ก ข อ ง คณ ะ ก ร ร ม ก า ร ชุ ม ช น ใน เ ช ต เท ศ บ า ล ต ำ บ ล พ รุ พี จ ำ น ว น ๗ หุ มู่ บ ำ น ๑ ๐ ค น ร ว ม ๗ ๐ ค น	๒๐,๐๐๐	๒๐,๐๐๐	๓๐,๐๐๐	๓๐,๐๐๐	๓๐,๐๐๐	ประชาชน ๕,๗๑๓ คน	- ประชาชนในเขต เทศบาล มีส่วน ร่วมในการพัฒนา ชุมชนของตนเอง	สป.

ยุทธศาสตร์ ที่ ๔ การพัฒนาสังคมปลอดภัย คุณภาพชีวิตที่ดี และมีศักยภาพในการแข่งขัน  
 ยุทธศาสตร์การพัฒนาองค์กรปกครองส่วนท้องถิ่นในเขตจังหวัด ที่ ๘ ส่งเสริมการมีส่วนร่วมทางการเมือง  
 ๘. ยุทธศาสตร์การพัฒนา : ด้านส่งเสริมการมีส่วนร่วมของประชาชนในการพัฒนาท้องถิ่น  
 แผนงานบริหารงานทั่วไป

ที่	โครงการ	วัตถุประสงค์	เป้าหมาย (ผลผลิตของโครงการ)	งบประมาณและที่มา					ตัวชี้วัด (KPI)	ผลลัพธ์ที่คาดว่าจะได้รับ	หน่วยงาน ที่รับผิดชอบ
				๒๕๖๑ (บาท)	๒๕๖๒ (บาท)	๒๕๖๓ (บาท)	๒๕๖๔ (บาท)	๒๕๖๕ (บาท)			
๒	โครงการจัดตั้งศูนย์ช่วยเหลือประชาชนเทศบาลตำบลพรุพี	-เพื่อช่วยเหลือประชาชนตามอำนาจหน้าที่ขององค์กรปกครองส่วนท้องถิ่น ด้านสาธารณสุข คุณภาพชีวิตและโรคติดต่อ โรคระบาดต่างๆ อย่างรวดเร็วทันต่อสถานการณ์ มีประสิทธิภาพ	ประชาชนในพื้นที่ตำบลพรุพี	๓๐๐,๐๐๐	๓๐๐,๐๐๐	๓๐๐,๐๐๐	๓๐๐,๐๐๐	๓๐๐,๐๐๐	ร้อยละ ๘๐ ประชาชนในพื้นที่ตำบลพรุพี	สามารถให้ความช่วยเหลือประชาชนตามอำนาจหน้าที่ขององค์กรปกครองส่วนท้องถิ่นด้านสาธารณสุข คุณภาพชีวิตและโรคติดต่อโรคระบาดต่างๆอย่างรวดเร็วทันสถานการณ์ มีการบริการเชิงรุกในการป้องกันเหตุที่เกิดขึ้นและส่งผลกระทบต่อประชาชน	สป. (นโยบายรัฐบาล)

ยุทธศาสตร์ ที่ ๔ การพัฒนาสังคมปลอดภัย คุณภาพชีวิตที่ดี และมีศักยภาพในการแข่งขัน  
 ยุทธศาสตร์การพัฒนากองคกรปกครองส่วนท้องถิ่นในเขตจังหวัด ที่ ๕ ส่งเสริมพัฒนาคุณภาพชีวิต  
 ๘. ยุทธศาสตร์การพัฒนา : ด้านส่งเสริมการมีส่วนร่วมของประชาชนในการพัฒนาท้องถิ่น  
 แผนงานสร้างความเข้มแข็งของชุมชน

แบบ ผ.๐๒

ที่	โครงการ	วัตถุประสงค์	เป้าหมาย (ผลผลิตของโครงการ)	งบประมาณและที่มา					ตัวชี้วัด (KPI)	ผลลัพธ์ที่คาดว่าจะได้รับ	หน่วยงาน ที่รับผิดชอบ
				๒๕๖๑ (บาท)	๒๕๖๒ (บาท)	๒๕๖๓ (บาท)	๒๕๖๔ (บาท)	๒๕๖๕ (บาท)			
๓	โครงการส่งเสริมสนับสนุน กลุ่มสตรี/ผู้สูงอายุ	- เพื่อสร้างพลังสตรีให้มีความ เข้มแข็งสามารถดูแลตนเองและ ครอบครัวได้อย่างมีคุณภาพ	- จัดอบรมอาชีพและ ส่งเสริมผลิตภัณฑ์สินค้า ชุมชน - ส่งเสริมพัฒนาอาชีพของ สตรีและผู้สูงอายุ	๒๐,๐๐๐	๒๐,๐๐๐	๒๐,๐๐๐	๒๐,๐๐๐	๒๐,๐๐๐	ผู้เข้าอบรม ๘๐ คน	- สตรีในชุมชนมี ความเข้มแข็งสมา รถดูแลตนเองและ ครอบครัวได้อย่าง มีคุณภาพ	สป.

ยุทธศาสตร์ ที่ ๔ การพัฒนาสังคมปลอดภัย คุณภาพชีวิตที่ดี และมีศักยภาพในการแข่งขัน  
 ยุทธศาสตร์การพัฒนาองค์กรปกครองส่วนท้องถิ่นในเขตจังหวัด ที่ ๘ ส่งเสริมการมีส่วนร่วมทางการเมือง  
 ๘. ยุทธศาสตร์การพัฒนา : ด้านส่งเสริมการมีส่วนร่วมของประชาชนในการพัฒนาท้องถิ่น  
 แผนงานบริหารงานทั่วไป

ที่	โครงการ	วัตถุประสงค์	เป้าหมาย (ผลผลิตของโครงการ)	งบประมาณและที่มา					ตัวชี้วัด (KPI)	ผลลัพธ์ที่คาดว่าจะได้รับ	หน่วยงาน ที่รับผิดชอบ
				๒๕๖๑ (บาท)	๒๕๖๒ (บาท)	๒๕๖๓ (บาท)	๒๕๖๔ (บาท)	๒๕๖๕ (บาท)			
๔	โครงการเลือกตั้งสมาชิกสภาท้องถิ่นและผู้บริหารท้องถิ่น	- เพื่อดำเนินการเลือกตั้งสมาชิกสภาท้องถิ่น และผู้บริหารท้องถิ่นที่ครบวาระ - เพื่อให้ประชาชนในเขตเทศบาลมีส่วนร่วมในการใช้สิทธิการเลือกตั้ง	- จัดอบรมกปน.เลือกตั้งสมาชิกสภาท้องถิ่นและผู้บริหารท้องถิ่น จำนวน ๑ ครั้ง - จัดการเลือกตั้งสภ/ผล	๓๐๐,๐๐๐	๓๐๐,๐๐๐	๔๐๐,๐๐๐	๓๐,๐๐๐	๓๐,๐๐๐	๑ ครั้ง	- ประชาชนได้สมาชิกสภาท้องถิ่นและผู้บริหารท้องถิ่นที่มีความรู้ความสามารถและมาจากการเลือกตั้งโดยตรง	สป.
๕	โครงการอุดหนุนศูนย์ปฏิบัติการร่วมการช่วยเหลือประชาชนขององค์กรปกครองส่วนท้องถิ่น (สถานที่กลาง)	-เพื่อความสะดวกในการติดต่อประสานงานระหว่างองค์กรปกครองส่วนท้องถิ่น เป็นสถานที่กลางสำหรับรวบรวมข้อมูลปัญหาความต้องการของประชาชนและการประสานงานกับหน่วยงานอื่นๆที่เกี่ยวข้อง	-อุดหนุน อปท.ในพื้นที่อำเภอบ้านนาสาร	๒๐,๐๐๐	๒๐,๐๐๐	๒๐,๐๐๐	๒๐,๐๐๐	๒๐,๐๐๐	การให้บริการจำนวน ๑๐ ครั้ง	-เพื่อเป็นศูนย์กลางช่วยเหลือประชาชนขององค์กรปกครองส่วนท้องถิ่น	สป.



รายละเอียดโครงการพัฒนา  
แผนพัฒนาท้องถิ่นสี่ปี (พ.ศ.๒๕๖๑- ๒๕๖๕)  
สำหรับองค์กรปกครองส่วนท้องถิ่นดำเนินการ  
ชื่อ อปท. เทศบาลตำบลพรุพี

ยุทธศาสตร์ ที่ ๔ การพัฒนาสังคมปลอดภัย คุณภาพชีวิตที่ดี และมีศักยภาพในการแข่งขัน

ยุทธศาสตร์การพัฒนากองกรปกครองส่วนท้องถิ่นในเขตจังหวัด ที่ ๒ การส่งเสริมการบริหารจัดการบ้านเมืองที่ดี

๙. ยุทธศาสตร์ด้านการพัฒนาการเมืองและด้านบริหารจัดการ

แผนงานบริหารงานทั่วไป

ที่	โครงการ	วัตถุประสงค์	เป้าหมาย (ผลผลิตของโครงการ)	งบประมาณและที่มา					ตัวชี้วัด (KPI)	ผลลัพธ์ที่คาดว่าจะได้รับ	หน่วยงาน ที่รับผิดชอบ
				๒๕๖๑ (บาท)	๒๕๖๒ (บาท)	๒๕๖๓ (บาท)	๒๕๖๔ (บาท)	๒๕๖๕ (บาท)			
๑	โครงการอบรม สัมมนาทางวิชาการเพิ่มประสิทธิภาพผู้บริหารเทศบาลสมาชิกสภาเทศบาลสมาชิกรัฐสภาเทศบาล พนักงานเทศบาลและพนักงานจ้างเทศบาล/ ทัศนศึกษาดูงาน	- เพื่อให้ผู้บริหารเทศบาลสมาชิกสภาเทศบาลและพนักงานเทศบาลมีความรู้ความเข้าใจในการปฏิบัติงานมากยิ่งขึ้น - เพื่อแลกเปลี่ยนเรียนรู้การปฏิบัติงานจากหน่วยงานอื่นๆ	- จัดประชุมสัมมนาและทัศนศึกษาดูงาน จำนวน ๑ ครั้ง/ปี โดยกำหนดให้มีกิจกรรม ดังนี้ - หลักสูตรการสร้างจิตสำนึกในการให้บริการ - หลักสูตรเกี่ยวกับการดำเนินการทางวินัย - หลักสูตรความรู้เกี่ยวกับกฎหมายที่ใช้ในการปฏิบัติงานของเทศบาล - หลักสูตรภาษาอังกฤษเพื่อการสื่อสาร หลักสูตรเฉพาะตำแหน่ง ฯลฯ	๓๐๐,๐๐๐	๓๐๐,๐๐๐	๓๐๐,๐๐๐	๓๐๐,๐๐๐	๓๐๐,๐๐๐	เข้าร่วมโครงการ ๕๐ คน	- การปฏิบัติงานในองค์กรมีประสิทธิภาพมากยิ่งขึ้น - พนักงานเทศบาลมีประสิทธิภาพในการปฏิบัติงาน	สป.

ยุทธศาสตร์ ที่ ๑ การพัฒนาสังคมปลอดภัย คุณภาพชีวิตที่ดี และมีศักยภาพในการแข่งขัน

ยุทธศาสตร์การพัฒนาองค์กรปกครองส่วนท้องถิ่นในเขตจังหวัด ที่ ๒ การส่งเสริมการบริหารจัดการบ้านเมืองที่ดี

๙. ยุทธศาสตร์ด้านการพัฒนาการเมืองและด้านบริหารจัดการ

แผนงานบริหารงานทั่วไป

ที่	โครงการ	วัตถุประสงค์	เป้าหมาย (ผลผลิตของ โครงการ)	งบประมาณและที่มา					ตัวชี้วัด (KPI)	ผลลัพธ์ที่คาดว่าจะได้รับ	หน่วยงาน ที่รับผิดชอบ
				๒๕๖๑ (บาท)	๒๕๖๒ (บาท)	๒๕๖๓ (บาท)	๒๕๖๔ (บาท)	๒๕๖๕ (บาท)			
๒	โครงการฝึกอบรม คุณธรรมจริยธรรมให้แก่ คณะผู้บริหาร สมาชิกฯ พนักงานเทศบาลและ พนักงานจ้าง	- เพื่อเพื่อศักยภาพให้กับ คณะผู้บริหาร สมาชิกฯ พนักงานเทศบาลและ พนักงานจ้าง	- คณะผู้บริหาร - สมาชิกสภาฯ - พนักงานเทศบาล - พนักงานจ้างเทศบาล	๑๐๐,๐๐๐	๑๐๐,๐๐๐	๑๐๐,๐๐๐	๑๐๐,๐๐๐	๑๐๐,๐๐๐	ผู้เข้าอบรม ๔๐ คน	- เพื่อให้คณะ ผู้บริหาร สมาชิกสภาฯ พนักงาน เทศบาลและ พนักงานจ้าง นำไปใช้ใน การพัฒนา ท้องถิ่น	สป.
๓	โครงการจัดองค์กรแห่ง การเรียนรู้ (KM)	- เพื่อแลกเปลี่ยนเรียนรู้ ถ่ายทอดองค์ความรู้และ ระบบจัดเห็นความรู้	- จัดอบรมให้ความรู้ KM แก่พนักงาน เทศบาล	๔๐,๐๐๐	๔๐,๐๐๐	๔๐,๐๐๐	๔๐,๐๐๐	๔๐,๐๐๐	ผู้เข้ารับการ อบรม๔๐ คน	- พนักงาน เทศบาลมีความรู้ และสามารถนำ ความรู้ไปใช้ใน การปฏิบัติงาน	สป.

ยุทธศาสตร์ ที่ ๑ การพัฒนาสังคมปลอดภัย คุณภาพชีวิตที่ดี และมีศักยภาพในการแข่งขัน

ยุทธศาสตร์การพัฒนากองครักษ์ปกครองส่วนท้องถิ่นในเขตจังหวัด ที่ ๒ การส่งเสริมการบริหารจัดการบ้านเมืองที่ดี

๙. ยุทธศาสตร์ด้านการพัฒนาการเมืองและด้านบริหารจัดการ

แผนงานบริหารงานทั่วไป

ที่	โครงการ	วัตถุประสงค์	เป้าหมาย (ผลผลิตของ โครงการ)	งบประมาณและที่มา					ตัวชี้วัด (KPI)	ผลลัพธ์ที่คาดว่าจะ ได้รับ	หน่วยงาน ที่รับผิดชอบ
				๒๕๖๑ (บาท)	๒๕๖๒ (บาท)	๒๕๖๓ (บาท)	๒๕๖๔ (บาท)	๒๕๖๕ (บาท)			
๔	โครงการปรับปรุงการบริการสืบค้นด้านข้อมูลทาง Internet	- ปรับปรุงระบบสืบค้นข้อมูลทาง Internet ให้มีความทันสมัยและสืบค้นข้อมูลได้รวดเร็ว	-ปรับปรุงสัญญาณอินเทอร์เน็ตภายในสำนักงาน - ติดตั้ง WIFI สารธารณะ	๒๐,๐๐๐	๒๐,๐๐๐	๒๐,๐๐๐	๒๐,๐๐๐	๒๐,๐๐๐	๑ ครั้ง	- ประชาชนได้รับข้อมูลข่าวสารของเทศบาล และร่วมตรวจสอบการทำงานของเทศบาลให้เกิดประโยชน์สูงสุด	สป.
๕	โครงการจัดทำป้ายประชาสัมพันธ์โครงการที่สำคัญของเทศบาล	- เพื่อให้ประชาชนได้รับรู้ข่าวสารของเทศบาล และมีส่วนร่วมในการบริหารงานของเทศบาล ให้เป็นไปอย่างโปร่งใส และเกิดประโยชน์สูงสุด	- จัดทำป้ายประชาสัมพันธ์ติดตั้งในแหล่งชุมชน จำนวน ๑ จุด/ครั้ง	๑๐,๐๐๐	๑๐,๐๐๐	๑๐,๐๐๐	๑๐,๐๐๐	๑๐,๐๐๐	๑ แห่ง / หมู่บ้าน	- ผลงานและกิจกรรมได้รับการเผยแพร่อย่างกว้างขวาง	สป.

ยุทธศาสตร์ ที่ ๑ การพัฒนาสังคมปลอดภัย คุณภาพชีวิตที่ดี และมีศักยภาพในการแข่งขัน

ยุทธศาสตร์การพัฒนากองครักษ์ปกครองส่วนท้องถิ่นในเขตจังหวัด ที่ ๒ การส่งเสริมการบริหารจัดการบ้านเมืองที่ดี

๙. ยุทธศาสตร์ด้านการพัฒนาการเมืองและด้านบริหารจัดการ

แผนงานบริหารงานทั่วไป

แบบ ผ.๐๒

ที่	โครงการ	วัตถุประสงค์	เป้าหมาย (ผลผลิตของ โครงการ)	งบประมาณและที่มา					ตัวชี้วัด (KPI)	ผลลัพธ์ที่คาดว่าจะได้รับ	หน่วยงาน ที่รับผิดชอบ
				๒๕๖๑ (บาท)	๒๕๖๒ (บาท)	๒๕๖๓ (บาท)	๒๕๖๔ (บาท)	๒๕๖๕ (บาท)			
๖	โครงการจัดตั้งอำนวยความสะดวกให้คนพิการ	- เพื่อให้คนพิการอยู่ร่วมกันในสังคมได้	- ก่อสร้างทางลาด - เคาเตอร์บริการคนพิการ - ป้ายและสัญญาณฯ	๗๐,๐๐๐	-	๗๐,๐๐๐	๗๐,๐๐๐	๗๐,๐๐๐	๑ แห่ง	- เพื่อให้คนพิการมีสิ่งอำนวยความสะดวกและสามารถอยู่ร่วมกันในสังคมได้	สป.
๗	โครงการก่อสร้างหลังคาทางเชื่อมระหว่างอาคารถึงหอประชุม ทต.พรุพีพร้อมรางระบายน้ำ	- เพื่อให้ครุภัณฑ์ที่ดินและสิ่งก่อสร้างสามารถใช้ประโยชน์ได้อย่างคุ้มค่าและปลอดภัย	- ก่อสร้างหลังคาทางเชื่อมระหว่างอาคารถึงหอประชุม ทต.พรุพีพร้อมรางระบายน้ำสำหรับการปฏิบัติงานและบริการประชาชน	๕๐๐,๐๐๐	๕๐๐,๐๐๐	๕๐๐,๐๐๐	๕๐๐,๐๐๐	๕๐๐,๐๐๐	ร้อยละ ๗๐ ของผู้มารับบริการ	การให้บริการประชาชนเป็นไปด้วยดี	สป./

ยุทธศาสตร์ ที่ ๑ การพัฒนาสังคมปลอดภัย คุณภาพชีวิตที่ดี และมีศักยภาพในการแข่งขัน

ยุทธศาสตร์การพัฒนากองครักษ์ปกครองส่วนท้องถิ่นในเขตจังหวัด ที่ ๒ การส่งเสริมการบริหารจัดการบ้านเมืองที่ดี

๙. ยุทธศาสตร์ด้านการพัฒนาการเมืองและด้านบริหารจัดการ

แผนงานการศึกษา

แบบ ผ.๐๒

ที่	โครงการ	วัตถุประสงค์	เป้าหมาย (ผลผลิตของโครงการ)	งบประมาณและที่มา					ตัวชี้วัด (KPI)	ผลลัพธ์ที่ คาดว่าจะ ได้รับ	หน่วยงาน ที่รับผิดชอบ
				๒๕๖๑ (บาท)	๒๕๖๒ (บาท)	๒๕๖๓ (บาท)	๒๕๖๔ (บาท)	๒๕๖๕ (บาท)			
๘	โครงการจัดหาที่ดินเพื่อ ก่อสร้างอาคารโรงเรียน อนุบาลเทศบาลตำบลพรุพี	-มีที่ดินสำหรับใช้ ก่อสร้างอาคารเรียน โรงเรียนอนุบาลเทศบาล ตำบลพรุพี	-จัดหาที่ดินเพื่อก่อสร้าง อาคารเรียนโรงเรียน อนุบาลเทศบาลเทศบาล ตำบลพรุพี ขนาด ๓ - ๕ ไร่	-	-	๕,๐๐๐,๐๐๐	๕,๐๐๐,๐๐๐	๕,๐๐๐,๐๐๐	๑ แปลง	มีที่ดินเพื่อ ใช้ในการ ก่อสร้าง อาคารเรียน สำหรับ นักเรียน โรงเรียน อนุบาล เทศบาล ตำบลพรุพี	กองการศึกษา

ยุทธศาสตร์ ที่ ๑ การพัฒนาสังคมปลอดภัย คุณภาพชีวิตที่ดี และมีศักยภาพในการแข่งขัน

ยุทธศาสตร์การพัฒนาศูนย์ปกครองส่วนท้องถิ่นในเขตจังหวัด ที่ ๒ การส่งเสริมการบริหารจัดการบ้านเมืองที่ดี

๙. ยุทธศาสตร์ด้านการพัฒนาการเมืองและด้านบริหารจัดการ

แผนงานเคหะและชุมชน

แบบ ผ.๐๒

ที่	โครงการ	วัตถุประสงค์	เป้าหมาย (ผลผลิตของโครงการ)	งบประมาณและที่มา					ตัวชี้วัด (KPI)	ผลลัพธ์ที่ คาดว่าจะ ได้รับ	หน่วยงาน ที่รับผิดชอบ
				๒๕๖๑ (บาท)	๒๕๖๒ (บาท)	๒๕๖๓ (บาท)	๒๕๖๔ (บาท)	๒๕๖๕ (บาท)			
๙	โครงการก่อสร้างติดตั้งซุ้ม เฉลิมพระเกียรติ	-เพื่อก่อสร้างติดตั้งซุ้ม เฉลิมพระเกียรติถวาย เป็นพระกุศล	-โครงการก่อสร้างติดตั้ง ซุ้มเฉลิมพระเกียรติ หมู่ ที่ ๒ บริเวณสี่แยกพรุพี ขนาดกว้าง ๑๓.๐๐ เมตร สูง ๗.๐๐ เมตร	๐	๐	๓๙๐,๐๐๐	๐	๐	๑ ซุ้ม	มีซุ้มเฉลิม พระเกียรติ เพื่อเทิดทูน สถาบัน พระมหาก ษัตริย์	กองช่าง

**บัญชีครุภัณฑ์**  
**แผนพัฒนาท้องถิ่น (พ.ศ.๒๕๖๑-๒๕๖๕)**  
**เทศบาลตำบลพรุฬห์**

แบบ ผ.๐๓

ที่	แผนงาน	หมวด	ประเภท	วัตถุประสงค์	เป้าหมาย(ผลผลิตของครุภัณฑ์)	งบประมาณ					หน่วยงานรับผิดชอบหลัก
						๒๕๖๑ (บาท)	๒๕๖๒ (บาท)	๒๕๖๓ (บาท)	๒๕๖๔ (บาท)	๒๕๖๕ (บาท)	
๑	แผนงานการรักษาความสงบภายใน	ครุภัณฑ์	ครุภัณฑ์ โฆษณาและ เผยแพร่	เพื่อเพิ่มประสิทธิภาพในการป้องกันและบรรเทาสาธารณภัยในเขตพื้นที่เทศบาลและด้านต่างๆ ดังนี้ -ยาเสพติด -อุบัติเหตุ/จราจร -อาชญากรรม -ความมั่นคง/สงบภายใน/ ความปลอดภัยในชีวิตและทรัพย์สิน -นักท่องเที่ยว	๑.ติดตั้งระบบกล้องวงจรปิด ม.๑ หน้าตลาดพรุฬห์ จำนวน ๑๐ จุด ๒.หมู่ที่ ๒ บ้านทุ่งท้อ จำนวน ๕ จุด ๓.หมู่ที่ ๓ บ้านอินทนิลงาม จำนวน ๕ จุด ๔.หมู่ที่ ๔ บ้านคลองหินแทน จำนวน ๕ จุด ๕.บ้านห้วยล่่วง จำนวน ๕ จุด ๖.ศูนย์ปฏิบัติการเฝ้าระวัง สถานการณ์ของเทศบาลตำบลพรุฬห์ด้วยระบบกล้องวงจรปิด (CCTV) -ปรับปรุง/ซ่อมแซมระบบกล้องวงจรปิดบ้านช่องช้าง หมู่ที่ ๗ และภายในอาคารสำนักงานเทศบาลตำบลพรุฬห์	๐	๐	๑,๐๐๐,๐๐๐	๑,๐๐๐,๐๐๐	๑,๐๐๐,๐๐๐	สำนักปลัดเทศบาล

**บัญชีครุภัณฑ์**  
**แผนพัฒนาท้องถิ่น (พ.ศ.๒๕๖๑-๒๕๖๕)**  
**เทศบาลตำบลพรุพี**

ที่	แผนงาน	หมวด	ประเภท	วัตถุประสงค์	เป้าหมาย (ผลผลิตของครุภัณฑ์)	งบประมาณ					หน่วยงาน รับผิดชอบ หลัก
						๒๕๖๑ (บาท)	๒๕๖๒ (บาท)	๒๕๖๓ (บาท)	๒๕๖๔ (บาท)	๒๕๖๕ (บาท)	
๒	แผนงานการ รักษาความสงบ ภายใน	ครุภัณฑ์	ครุภัณฑ์ ดับเพลิง	เพื่อเพิ่มประสิทธิภาพใน การป้องกันและบรรเทาสา ธารณภัย	ชุดดับเพลิงพร้อมเครื่องแบบชุด ผจญเพลิงภายนอกอาคารแบบ มาตรฐาน จำนวน ๕ ชุด	๑,๐๐๐,๐๐๐	-	๑,๐๐๐,๐๐๐	๕๐๐,๐๐๐	๕๐๐,๐๐๐	สำนักปลัด เทศบาล
๓	แผนงานการ รักษาความสงบ ภายใน	ครุภัณฑ์	ครุภัณฑ์ ดับเพลิง	เพื่อเพิ่มประสิทธิภาพใน การป้องกันและบรรเทาสา ธารณภัย	ชุดดับเพลิงพร้อมเครื่องแบบชุด ผจญเพลิงภายในอาคารแบบ มาตรฐาน จำนวน ๕ ชุด	-	-	๕๐๐,๐๐๐	๕๐,๐๐๐	๕๐,๐๐๐	สำนักปลัด เทศบาล
๔	แผนงานการ รักษาความสงบ ภายใน	ครุภัณฑ์	ครุภัณฑ์ ดับเพลิง	เพื่อเพิ่มประสิทธิภาพใน การป้องกันและบรรเทา สาธารณภัย	เครื่องช่วยหายใจอัตโนมัติ สะพายหลัง (SCBA) จำนวน ๕ ชุด	-	-	๗๐๐,๐๐๐	๗๐๐,๐๐๐	๗๐๐,๐๐๐	สำนักปลัด เทศบาล
๕	แผนงานการ รักษาความสงบ ภายใน	ครุภัณฑ์	ครุภัณฑ์อื่น	เพื่อเพิ่มประสิทธิภาพใน การป้องกันและบรรเทาสา ธารณภัย	เครื่องตัดถ่างพร้อมอุปกรณ์ครบ ชุด จำนวน ๑ ชุด	๑,๒๐๐,๐๐๐	-	๑,๒๐๐,๐๐๐	๑,๒๐๐,๐๐๐	๑,๒๐๐,๐๐๐	สำนักปลัด เทศบาล



**บัญชีครุภัณฑ์**  
**แผนพัฒนาท้องถิ่น (พ.ศ.๒๕๖๑-๒๕๖๕)**  
**เทศบาลตำบลพรุฬห์**

แบบ ผ.๐๓

ที่	แผนงาน	หมวด	ประเภท	วัตถุประสงค์	เป้าหมาย (ผลผลิตของครุภัณฑ์)	งบประมาณ					หน่วยงาน รับผิดชอบ หลัก
						๒๕๖๑ (บาท)	๒๕๖๒ (บาท)	๒๕๖๓ (บาท)	๒๕๖๔ (บาท)	๒๕๖๕ (บาท)	
๖	แผนงานการ รักษาความสงบ ภายใน	ครุภัณฑ์	ครุภัณฑ์ ไฟฟ้าและ วิทยุสื่อสาร	เพื่อเพิ่มประสิทธิภาพในการ ปฏิบัติงานที่สะดวกรวดเร็วทัน ต่อเหตุการณ์	-วิทยุสื่อสารชนิดมือถือ ขนาด ๕ วัตต์ ประจำศูนย์ อปพร. จำนวน ๒๐ เครื่อง -ชนิดประจำที่ ขนาด ๑๐ วัตต์ จำนวน ๒เครื่อง -ชนิดติดรถยนต์ ขนาด ๒๕ วัตต์ จำนวน ๒ เครื่อง	๗,๐๐๐	-	๒๔๐,๐๐๐	๒๔๐,๐๐๐	๒๔๐,๐๐๐	สำนักปลัด เทศบาล
๗	แผนงานการ รักษาความสงบ ภายใน	ครุภัณฑ์	ที่ดินและ สิ่งก่อสร้าง	เพื่อเพิ่มประสิทธิภาพในการ ป้องกันและบรรเทาสาธารณ ภัย	ติดตั้งท่อใยหินระบบดับเพลิง ในเขตพื้นที่เสี่ยงอัคคีภัย จำนวน ๑๒ จุด หมู่ที่ ๑-๗ ตำบลพรุฬห์	๑๒๐,๐๐๐	-	๓๐๐,๐๐๐	๓๐๐,๐๐๐	๓๐๐,๐๐๐	สำนักปลัด เทศบาล
๘	แผนงานการ รักษาความสงบ ภายใน	ครุภัณฑ์	ครุภัณฑ์ การเกษตร	เพื่อช่วยเหลือประชาชนที่ ประสบสาธารณภัย	เครื่องสูบน้ำแบบหอยโข่ง เครื่องยนต์เบนซิน สูบน้ำได้ ๑,๑๐๐ ลิตรต่อนาที ขนาด ๗ แรงม้า	๒๕,๐๐๐	-	๒๕,๐๐๐	๒๒,๕๐๐	๒๒,๕๐๐	สำนักปลัด เทศบาล

**บัญชีครุภัณฑ์**  
**แผนพัฒนาท้องถิ่น (พ.ศ.๒๕๖๑-๒๕๖๕)**  
**เทศบาลตำบลพรุฬห์**

แบบ ผ.๐๓

ที่	แผนงาน	หมวด	ประเภท	วัตถุประสงค์	เป้าหมาย (ผลผลิตของครุภัณฑ์)	งบประมาณ					หน่วยงาน รับผิดชอบ หลัก
						๒๕๖๑ (บาท)	๒๕๖๒ (บาท)	๒๕๖๓ (บาท)	๒๕๖๔ (บาท)	๒๕๖๕ (บาท)	
๙	แผนงานการ รักษาความสงบ ภายใน	ครุภัณฑ์	ครุภัณฑ์สำนักงาน	เพื่อช่วยเหลือ ประชาชนที่ประสบสา ธารณภัย	ถังน้ำแบบไฟเบอร์กลาสขนาด ความจุ ๒,๕๐๐ ลิตร พร้อมขาตั้ง จำนวน ๑๔ ชุด	๑๘๐,๐๐๐	-	๑๘๐,๐๐๐	๑๘๐,๐๐๐	๑๘๐,๐๐๐	สำนักปลัด เทศบาล
๑๐	แผนงานการ รักษาความสงบ ภายใน	ครุภัณฑ์	ครุภัณฑ์ ยานพาหนะและ ขนส่ง	เพื่อช่วยเหลือ ประชาชนที่ประสบสา ธารณภัย	รถยนต์ตรวจการณ์ปริมาตร กระบอกลูกสูบไม่ต่ำกว่า ๒,๐๐๐ ซีซี หรือเครื่องยนต์สูงสุดไม่ต่ำกว่า ๑๑๐ กิโลวัตต์ เครื่องยนต์ดีเซล แบบขับเคลื่อน ๔ ล้อ	-	๑,๔๘๙,๐๐ ๐	๑,๕๗๐,๐๐๐	๑,๕๗๐,๐๐ ๐	๑,๕๗๐,๐๐๐	สำนักปลัด เทศบาล
๑๑	แผนงานการ รักษาความสงบ ภายใน	ครุภัณฑ์	ครุภัณฑ์ที่ดินและ สิ่งก่อสร้าง	เพื่อความสะดวกใน การปฏิบัติงานบริการ ประชาชน	ปรับปรุง/ต่อเติม อาคาร ศูนย์อพพร.-กู้ชีพ ทต.พรุฬห์	๕๐๐,๐๐๐	๕๐๐,๐๐๐	๕๐๐,๐๐๐	๕๐๐,๐๐๐	๑,๐๐๐,๐๐๐	สำนักปลัด เทศบาล
๑๒	แผนงานการ รักษาความสงบ ภายใน	ครุภัณฑ์	ครุภัณฑ์เครื่อง ดับเพลิง	เพื่อความสะดวกใน การปฏิบัติงานบริการ ประชาชน	สายส่งน้ำดับเพลิง,ข้อต่อรับน้ำ ดับเพลิง,และอุปกรณ์ประจำ รถดับเพลิง	๕๐๐,๐๐๐	-	๑๐๐,๐๐๐	๑๐๐,๐๐๐	๑๐๐,๐๐๐	สำนักปลัด เทศบาล
๑๓	แผนงานการ รักษาความสงบ ภายใน	ครุภัณฑ์	ครุภัณฑ์เครื่อง ดับเพลิง	เพื่อความสะดวกใน การปฏิบัติงานบริการ ประชาชน	หัวฉีดน้ำดับเพลิง ชนิดด้ามปืน และชนิดลำตรง	๕๐,๐๐๐	-	๑๐๐,๐๐๐	๑๐๐,๐๐๐	๑๐๐,๐๐๐	สำนักปลัด เทศบาล

**บัญชีครุภัณฑ์**  
**แผนพัฒนาท้องถิ่น (พ.ศ.๒๕๖๑-๒๕๖๕)**  
**เทศบาลตำบลพรุพี**

แบบ ผ.๐๓

ที่	แผนงาน	หมวด	ประเภท	วัตถุประสงค์	เป้าหมาย (ผลผลิตของครุภัณฑ์)	งบประมาณ					หน่วยงาน รับผิดชอบ หลัก
						๒๕๖๑ (บาท)	๒๕๖๒ (บาท)	๒๕๖๓ (บาท)	๒๕๖๔ (บาท)	๒๕๖๕ (บาท)	
๑๔	แผนงานการ รักษาความสงบ ภายใน	ครุภัณฑ์	ครุภัณฑ์เครื่อง ดับเพลิง	เพื่อความสะดวกในการ ปฏิบัติงานบริการ ประชาชน	เชือกโรยตัวแบบคงตัว ความ ยืดยุ่นต่ำ (Static rope)	๕๐,๐๐๐	-	๕๐,๐๐๐	๕๐,๐๐๐	๕๐,๐๐๐	สำนักปลัด เทศบาล
๑๕	แผนงานการ รักษาความสงบ ภายใน	ครุภัณฑ์	ครุภัณฑ์อื่น	เพื่อความสะดวกในการ ปฏิบัติงานบริการ ประชาชน	เลื่อยโซ่ยนต์ ขนาดไม่น้อยกว่า ๕ แรงม้า จำนวน ๑ เครื่อง	-	๒๕,๐๐๐	๕๐,๐๐๐	๕๐,๐๐๐	๕๐,๐๐๐	สำนักปลัด เทศบาล
๑๖	แผนงานการ รักษาความสงบ ภายใน	ครุภัณฑ์	ครุภัณฑ์ ยานพาหนะ และขนส่ง	เพื่อความสะดวกในการ ปฏิบัติงานบริการ ประชาชน	เรือท้องแบนพร้อมเครื่องยนต์ และอุปกรณ์กู้ภัย	-	๑๐๐,๐๐๐	๑๐๐,๐๐๐	๑๐๐,๐๐๐	๑๐๐,๐๐๐	สำนักปลัด เทศบาล
๑๗	แผนงานการ รักษาความสงบ ภายใน	ครุภัณฑ์	ครุภัณฑ์ การเกษตร	เพื่อความสะดวกในการ ปฏิบัติงานบริการ ประชาชน	เครื่องสูบน้ำแบบหยอโข่ง มอเตอร์ไฟฟ้า สูบน้ำได้ ๑,๕๐๐ ลิตร ต่อ นาที	๒๐,๐๐๐	-	๒๐,๐๐๐	๒๐,๐๐๐	๒๐,๐๐๐	สำนักปลัด เทศบาล

**บัญชีครุภัณฑ์**  
**แผนพัฒนาท้องถิ่น (พ.ศ.๒๕๖๑-๒๕๖๔)**  
**เทศบาลตำบลพรุฬห์**

แบบ ผ.๐๓

ที่	แผนงาน	หมวด	ประเภท	วัตถุประสงค์	เป้าหมาย (ผลผลิตของครุภัณฑ์)	งบประมาณ					หน่วยงาน รับผิดชอบ หลัก
						๒๕๖๑ (บาท)	๒๕๖๒ (บาท)	๒๕๖๓ (บาท)	๒๕๖๔ (บาท)	๒๕๖๕ (บาท)	
๑๘	แผนงานการ รักษาความสงบ ภายใน	ครุภัณฑ์	ครุภัณฑ์สำนักงาน	เพื่อความสะดวกในการ ปฏิบัติงานบริการประชาชน	เดินที่โคม จำนวน ๔ หลัง	-	-	๓๒,๐๐๐	๓๒,๐๐๐	๓๒,๐๐๐	สำนักปลัด เทศบาล
๑๙	แผนงานการ รักษาความสงบ ภายใน	ครุภัณฑ์	ครุภัณฑ์อื่น	เพื่อความสะดวกในการ ปฏิบัติงานบริการประชาชน	ติดตั้งป้ายไฟประชาสัมพันธ์งาน งานป้องกันและบรรเทา สาธารณภัยและงานดับเพลิง ณ ศูนย์ อปพร.-กู้ชีพ เทศบาล ตำบลพรุฬห์	-	-	๕๐,๐๐๐	๕๐,๐๐๐	๕๐,๐๐๐	สำนักปลัด เทศบาล
๒๐	แผนงานการ รักษาความสงบ ภายใน	ครุภัณฑ์	ครุภัณฑ์ที่ดินและ สิ่งก่อสร้าง	-เพื่อป้องกันและลดอุบัติเหตุทาง ถนน -เพื่อให้ประชาชนมีความ ปลอดภัยในการจราจร	-ติดตั้งป้ายจราจร/เครื่องหมาย จราจร/ซอมแซมปรับปรุงป้าย/ เครื่องหมายจราจร/ป้าย แนะนำ/ป้ายบังคับ/ป้ายเตือน ต่างๆ หมู่ที่ ๑-๗ ตำบลพรุฬห์ จำนวน ๕๐ จุด	-	-	๕๐๐,๐๐๐	๕๐๐,๐๐๐	๕๐๐,๐๐๐	สำนักปลัด เทศบาล
๒๑	แผนงานการ รักษาความสงบ ภายใน	ครุภัณฑ์	ครุภัณฑ์ที่ดินและ สิ่งก่อสร้าง	-เพื่อป้องกันและลดอุบัติเหตุทาง ถนน -เพื่อให้ประชาชนมีความ ปลอดภัยในการจราจร	-ติดตั้งสัญญาณไฟกระพริบใน เขตพื้นที่ หมู่ที่ ๑-๗ ตำบลพรุฬห์ จำนวน ๓๐ จุด	-	-	๕๐๐,๐๐๐	๕๐๐,๐๐๐	๕๐๐,๐๐๐	สำนักปลัด เทศบาล

**บัญชีครุภัณฑ์**  
**แผนพัฒนาท้องถิ่น (พ.ศ.๒๕๖๑-๒๕๖๔)**  
**เทศบาลตำบลพรุพี**

แบบ ผ.๐๓

ที่	แผนงาน	หมวด	ประเภท	วัตถุประสงค์	เป้าหมาย (ผลผลิตของครุภัณฑ์)	งบประมาณ					หน่วยงาน รับผิดชอบ หลัก
						๒๕๖๑ (บาท)	๒๕๖๒ (บาท)	๒๕๖๓ (บาท)	๒๕๖๔ (บาท)	๒๕๖๕ (บาท)	
๒๒	แผนงานการ รักษาความสงบ ภายใน	ครุภัณฑ์	ครุภัณฑ์ที่ดินและ สิ่งก่อสร้าง	-เพื่อป้องกันและลดอุบัติเหตุทาง ถนน -เพื่อให้ประชาชนมีความ ปลอดภัยในการจราจร	-ติดตั้งกระจกโค้งในเขตพื้นที่ หมู่ที่ ๑-๗ ตำบลพรุพี จำนวน ๓๐ จุด	-	-	๕๐๐,๐๐๐	๕๐๐,๐๐๐	๕๐๐,๐๐๐	สำนักปลัด เทศบาล
๒๓	แผนงานการ รักษาความสงบ ภายใน	ครุภัณฑ์	ครุภัณฑ์ที่ดินและ สิ่งก่อสร้าง	-เพื่อป้องกันและลดอุบัติเหตุทาง ถนน -เพื่อให้ประชาชนมีความ ปลอดภัยในการจราจร	-ติดตั้งราวกันอันตรายในเขต พื้นที่ หมู่ที่ ๑-๗ ตำบลพรุพี จำนวน ๒๐ จุด	-	-	๕๐๐,๐๐๐	๕๐๐,๐๐๐	๕๐๐,๐๐๐	สำนักปลัด เทศบาล
๒๔	แผนงานการ รักษาความสงบ ภายใน	ครุภัณฑ์	ครุภัณฑ์ที่ดินและ สิ่งก่อสร้าง	-เพื่อป้องกันและลดอุบัติเหตุทาง ถนน -เพื่อให้ประชาชนมีความ ปลอดภัยในการจราจร	-ติดตั้งระบบยับยั้งการจราจร/ เนินลูกระนาด/เนินยางชะลอ ความเร็ว ในเขตพื้นที่ หมู่ที่ ๑-๗ ตำบลพรุพี จำนวน ๓๐ จุด	-	-	๕๐๐,๐๐๐	๕๐๐,๐๐๐	๕๐๐,๐๐๐	สำนักปลัด เทศบาล
๒๕	แผนงานการ รักษาความสงบ ภายใน	ครุภัณฑ์	ครุภัณฑ์ วิทยาศาสตร์ การแพทย์	เพิ่มประสิทธิภาพในการ ปฏิบัติงานระบบบริการ การแพทย์ฉุกเฉินในการให้บริการ ประชาชน	เก้าอี้รถเข็นแบบพับได้ จำนวน ๑ คัน -เตียงพยาบาลแบบล้อเข็น จำนวน ๑ คัน	-	-	๓๐,๐๐๐	๓๐,๐๐๐	๓๐,๐๐๐	สป.

**บัญชีครุภัณฑ์**  
**แผนพัฒนาท้องถิ่น (พ.ศ.๒๕๖๑-๒๕๖๔)**  
**เทศบาลตำบลพรุพี**

แบบ ผ.๐๓

ที่	แผนงาน	หมวด	ประเภท	วัตถุประสงค์	เป้าหมาย (ผลผลิตของครุภัณฑ์)	งบประมาณ					หน่วยงาน รับผิดชอบ หลัก
						๒๕๖๑ (บาท)	๒๕๖๒ (บาท)	๒๕๖๓ (บาท)	๒๕๖๔ (บาท)	๒๕๖๕ (บาท)	
๒๖	บริหารงาน ทั่วไป	ครุภัณฑ์	ครุภัณฑ์ ยานพาหนะและ ขนส่ง	เพื่อให้มีเครื่องมือเครื่องใช้ที่ ทันสมัย และเพียงพอต่อการ ปฏิบัติงานและการให้บริการ ประชาชน	-จัดซื้อรถโดยสารขนาด ๑๒ ที่ นั่ง (ดีเซล) ปริมาตรกระบอกสูบ ไม่ต่ำกว่า ๒,๔๐๐ ซีซี หรือ กำลังเครื่องยนต์สูงสุดไม่ต่ำกว่า ๙๐กิโลวัตต์ จำนวน ๑ คัน (ราคาตามมาตรฐานครุภัณฑ์ มี.ค.๖๐)	-	-	๑,๒๘๘,๐๐๐	๑,๒๘๘,๐๐๐	๑,๒๘๘,๐๐๐	สำนักปลัด เทศบาล
๒๗	บริหารงาน ทั่วไป	ค่า ครุภัณฑ์	ครุภัณฑ์ สำนักงาน	เพื่อเทิดทูนสถาบันพระมหากษัตริย์ และแสดงถึงความจงรักภักดี	-จัดซื้อพร้อมติดตั้งซุ้มเฉลิมพระ เกียรติ รัชกาลที่ ๑๐ ขนาด ๑๕๐x๒.๔๓ เมตร ประกอบด้วยกรอบรูปไฟเบอร์ กลาส ๑ ชั้น ตราสัญลักษณ์ วปร. ๑ ชุด พานพุ่มเงิน - ทอง ๑ คู่ ตราครุฑ ๑ ชุด ฐานรอง กรอบสีทอง พระบรมฉายา ลักษณ์รัชกาลที่ ๑๐ ป้ายชื่อ หน่วยงาน ป้ายทรงพระเจริญ-	-	-	๖๙,๐๐๐	๖๙,๐๐๐	๖๙,๐๐๐	สำนักปลัด เทศบาล

**บัญชีครุภัณฑ์**  
**แผนพัฒนาท้องถิ่น (พ.ศ.๒๕๖๑-๒๕๖๔)**  
**เทศบาลตำบลพรุพี**

ที่	แผนงาน	หมวด	ประเภท	วัตถุประสงค์	เป้าหมาย (ผลผลิต ของครุภัณฑ์)	งบประมาณ					หน่วยงาน รับผิดชอบ หลัก
						๒๕๖๑ (บาท)	๒๕๖๒ (บาท)	๒๕๖๓ (บาท)	๒๕๖๔ (บาท)	๒๕๖๕ (บาท)	
๒๘	บริหารงาน ทั่วไป	ครุภัณฑ์	ครุภัณฑ์สำนักงาน	เพื่อให้มีเครื่องมือเครื่องใช้ที่ เพียงพอต่อการให้บริการ ประชาชน	- จัดซื้อเก้าอี้นั่งคอยแถว ๒ ตัว ติดกัน จำนวน ๑ ชุด	-	๔,๐๐๐	๔,๐๐๐	๔,๐๐๐	๔,๐๐๐	สำนักงานปลัด เทศบาล
๒๙	บริหารงาน ทั่วไป	ครุภัณฑ์	ครุภัณฑ์สำนักงาน	เพื่อให้มีเครื่องมือเครื่องใช้ที่ เพียงพอต่อการให้บริการ ประชาชน	- จัดซื้อเก้าอี้อเนกประสงค์ พนักพิงสามเหลี่ยม ขาเหล็ก จำนวน ๒๐ ตัว		๔,๐๐๐	๑๔,๐๐๐	๑๔,๐๐๐	๑๔,๐๐๐	สำนักงานปลัด เทศบาล
๓๐	บริหารงาน ทั่วไป	ครุภัณฑ์	ครุภัณฑ์ ยานพาหนะและ ขนส่ง	เพื่อให้มีเครื่องมือเครื่องใช้ที่ ทันสมัย และเพียงพอต่อการ ปฏิบัติงานและการให้บริการ ประชาชน	จัดซื้อรถบรรทุก (ดีเซล) ขนาด ๑ ตัน ปริมาตรกระบอกสูบไม่ต่ำกว่า ๒,๐๐๐ ซีซี หรือกำลังเครื่องยนต์สูงสุดไม่ต่ำ กว่า๙๐ กิโลวัตต์ ขับเคลื่อน ๒ ล้อ - แบบมีช่องว่างด้านหลังคนขับ (Cab) จำนวน ๑ คัน (บัญชีราคามาตรฐานครุภัณฑ์ ม.ค. ๒๕๖๑)	-	-	๖๖๒,๐๐๐	๖๖๒,๐๐๐	๖๖๒,๐๐ ๐	สำนักงานปลัด เทศบาล
๓๑	บริหารงาน ทั่วไป	ค่า ครุภัณฑ์	งานบ้านงานครัว	เพื่อให้มีเครื่องมือเครื่องใช้ที่ ทันสมัย และเพียงพอต่อการ ปฏิบัติงานและการให้บริการ ประชาชน	-จัดซื้อเครื่องทำน้ำร้อน-น้ำเย็น แบบ ต่อท่อ ขนาด ๒ ก๊อก จำนวน ๑ เครื่อง (บัญชีราคา มาตรฐานครุภัณฑ์ ม.ค. ๒๕๖๑)	-	๒๖,๐๐๐	๒๖,๐๐๐	๒๖,๐๐๐	๒๖,๐๐๐	สำนักงานปลัด เทศบาล

**บัญชีครุภัณฑ์**  
**แผนพัฒนาท้องถิ่น (พ.ศ.๒๕๖๑-๒๕๖๔)**  
**เทศบาลตำบลพรุพี**

แบบ ผ.๐๓

ที่	แผนงาน	หมวด	ประเภท	วัตถุประสงค์	เป้าหมาย (ผลผลิตของครุภัณฑ์)	งบประมาณ					หน่วยงาน รับผิดชอบ หลัก
						๒๕๖๑ (บาท)	๒๕๖๒ (บาท)	๒๕๖๓ (บาท)	๒๕๖๔ (บาท)	๒๕๖๕ (บาท)	
๓๒	บริหารงาน ทั่วไป	ค่า ครุภัณฑ์	ครุภัณฑ์โฆษณา และเผยแพร่	เพื่อให้มีเครื่องมือเครื่องใช้ที่ ทันสมัย และเพียงพอต่อการ ปฏิบัติงานและการให้บริการ ประชาชน	-จัดซื้อเครื่องมัลติมีเดีย โปรเจคเตอร์ ระดับ XGA ขนาด ๔,๐๐๐ ANSI Lumens จำนวน ๑ เครื่อง (บัญชีราคามาตรฐานครุภัณฑ์ ม.ค. ๒๕๖๑)	-	-	๔๒,๕๐๐	๔๒,๕๐๐	๔๒,๕๐๐	สำนักปลัด เทศบาล
๓๓	บริหารงาน ทั่วไป	ค่า ครุภัณฑ์	ครุภัณฑ์ไฟฟ้าและ วิทยุ	เพื่อให้มีเครื่องมือเครื่องใช้ที่ ทันสมัย และเพียงพอต่อการ ปฏิบัติงานและการ ประชาสัมพันธ์ข้อมูลข่าวสาร ให้บริการประชาชน	-จัดซื้อพร้อมติดตั้งชุดเครื่อง เสียงโฆษณาประชาสัมพันธ์	-	-	๒๐,๐๐๐	๒๐,๐๐๐	๒๐,๐๐๐	สำนักปลัด เทศบาล
๓๔	บริหารงาน ทั่วไป	ค่า ครุภัณฑ์	ครุภัณฑ์	เพื่อให้บริการประชาชน	-จัดซื้อศาลาไม้ ขนาด ๒x๒x๓ เมตร นั่งได้ ๖ - ๘ คน จำนวน ๒ ชุด			๘๐,๐๐๐	๘๐,๐๐๐	๘๐,๐๐๐	สำนักปลัด เทศบาล



**บัญชีครุภัณฑ์**  
**แผนพัฒนาท้องถิ่น (พ.ศ.๒๕๖๑-๒๕๖๔)**  
**เทศบาลตำบลพรุพี**

ที่	แผนงาน	หมวด	ประเภท	วัตถุประสงค์	เป้าหมาย (ผลผลิตของครุภัณฑ์)	งบประมาณ					หน่วยงาน รับผิดชอบ หลัก
						๒๕๖๑ (บาท)	๒๕๖๒ (บาท)	๒๕๖๓ (บาท)	๒๕๖๔ (บาท)	๒๕๖๕ (บาท)	
๓๕	สังคม สงเคราะห์	ครุภัณฑ์	ครุภัณฑ์สำนักงาน	-เพื่อใช้สำหรับบริการประชาชน	-จัดซื้อเก้าอี้พนักคอย จำนวน ๑ ชุด	๐	๐	๕,๐๐๐	๕,๐๐๐	๘,๐๐๐	สำนักปลัด เทศบาล
๓๖	สังคม สงเคราะห์	ค่า ครุภัณฑ์	งานบ้านงานครัว	-เพื่อให้บริการประชาชนอาคาร ศูนย์พัฒนาคุณภาพชีวิต	-จัดซื้อเครื่องทำน้ำร้อน-น้ำเย็น แบบต่อท่อ ขนาด ๒ ก๊อก จำนวน ๑ เครื่อง (บัญชีราคา มาตรฐานครุภัณฑ์ ม.ค. ๒๕๖๑)	-	๒๖,๐๐๐	๒๖,๐๐๐	๒๖,๐๐๐	๒๖,๐๐๐	สำนักปลัด เทศบาล
๓๗	สังคม สงเคราะห์	ครุภัณฑ์	ครุภัณฑ์สำนักงาน	-เพื่อใช้สำหรับบริการประชาชน ส่งเสริมอาชีพเสริม	-จัดซื้อตู้โชว์ จำนวน ๑ ตู้	๐	๐	๕,๐๐๐	๕,๐๐๐	๕,๐๐๐	สำนักปลัด เทศบาล
๓๘	สังคม สงเคราะห์	ครุภัณฑ์	ครุภัณฑ์สำนักงาน	-เพื่อใช้สำหรับฝึกอบรมอาชีพ ส่งเสริมการลดรายจ่ายให้กับ ประชาชน เช่นการทำอาหาร ขนม ทำน้ำยาล้างจานใช้เองเป็น ต้น	-จัดซื้อเตาแก๊ส จำนวน ๑ เตา	๐	๐	๑๐,๐๐๐	๑๐,๐๐๐	๑๐,๐๐๐	สำนักปลัด เทศบาล
๓๙	สังคม สงเคราะห์	ครุภัณฑ์	ครุภัณฑ์ ยานพาหนะ	-เพื่อใช้ในการอำนวยความสะดวก สะดวกในการบริหารประชาชน ในการติดต่อประสานงาน	-รถจักรยานยนต์ ขนาด ๑๑๐ ซี ซี แบบเกียร์ธรรมดา จำนวน ๑ คัน	๐	๐	๔๐,๘๐๐	๔๐,๘๐๐	๔๐,๘๐๐	สำนักปลัด เทศบาล

**บัญชีครุภัณฑ์**  
**แผนพัฒนาท้องถิ่น (พ.ศ.๒๕๖๑-๒๕๖๔)**  
**เทศบาลตำบลพรุพี**

แบบ ผ.๐๓

ที่	แผนงาน	หมวด	ประเภท	วัตถุประสงค์	เป้าหมาย (ผลผลิตของครุภัณฑ์)	งบประมาณ					หน่วยงาน รับผิดชอบ หลัก
						๒๕๖๑ (บาท)	๒๕๖๒ (บาท)	๒๕๖๓ (บาท)	๒๕๖๔ (บาท)	๒๕๖๕ (บาท)	
๔๐	การศึกษา	ครุภัณฑ์	ครุภัณฑ์โฆษณา และเผยแพร่	-เครื่องมัลติมีเดียโปรเจคเตอร์	จัดซื้อเครื่อง -มัลติมีเดียโปรเจคเตอร์ ระดับ XGA ขนาดไม่น้อยกว่า ๓,๕๐๐ ANSI Lumens จำนวน ๑ เครื่อง -จอรับภาพ ชนิดแบบขาตั้ง ขนาดเส้นทแยงมุมไม่น้อยกว่า ๑๕๐ นิ้ว จำนวน ๑ จอ ราคา ตามท้องตลาด	๐	๐	๕๒,๑๐๐	๕๒,๑๐๐	๕๒,๑๐๐	กอง การศึกษา
๔๑	การศึกษา	ครุภัณฑ์	ครุภัณฑ์ก่อสร้าง	-เพื่อจัดทำป้ายโรงเรียนอนุบาล เทศบาลตำบลพรุพี	-จัดทำป้ายโรงเรียนอนุบาล เทศบาลตำบลพรุพี จำนวน ๑ ชุด ประกอบด้วยพื้นป้ายคอม โพสิต ขนาดกว้าง ๑.๑๐ เมตร ยาว ๔.๐๐ เมตร โลโก้โรงเรียน อนุบาลเทศบาลตำบลพรุพี ทำ จากสแตนเลส ยกขอบสูง ๑ นิ้ว	๐	๐	๔๘,๐๐๐	๔๘,๐๐๐	๔๘,๐๐๐	กอง การศึกษา

**บัญชีครุภัณฑ์**  
**แผนพัฒนาท้องถิ่น (พ.ศ.๒๕๖๑-๒๕๖๔)**  
**เทศบาลตำบลพรุพี**

แบบ ผ.๐๓

ที่	แผนงาน	หมวด	ประเภท	วัตถุประสงค์	เป้าหมาย (ผลผลิต ของครุภัณฑ์)	งบประมาณ					หน่วยงาน รับผิดชอบ หลัก
						๒๕๖๑ (บาท)	๒๕๖๒ (บาท)	๒๕๖๓ (บาท)	๒๕๖๔ (บาท)	๒๕๖๕ (บาท)	
๔๒	แผนงาน การศึกษา	ค่า ครุภัณฑ์	ครุภัณฑ์อื่นๆ	-เพื่อเสริมสร้างพัฒนาการ ให้แก่เด็กเล็กใน ศพด. เทศบาลทั้ง ๒ ศูนย์	-จัดเครื่องเล่นสนามจำนวน ๒ ชุด ประกอบ -ม้าหมุนรูปสัตว์จำนวน๖ ที่นั่ง ขนาด ๑๕๐ซมX ๑๕๐ ซม x ๙๐ ซม. -เครื่องเล่นโยกเยกสปริงขนาด ๑๐๐x ๑๒๖x๗๕ซม.จำนวน ๒ ตัว	๐	๐	๑๕๐,๐๐๐	๑๕๐,๐๐๐	๑๕๐,๐๐๐	กอง การศึกษา
๔๓	แผนงาน การศึกษา	ค่า ครุภัณฑ์	ครุภัณฑ์อื่นๆ	เพื่อใช้เป็นที่นั่งพักสำหรับผู้มาติดต่อราชการและผู้ปกครองจะได้มีที่นั่งรอในขณะที่มาติดต่อราชการและมารับ-ส่ง บุตร-หลาน	-ศาลาทรงไทยจำนวน ๒ หลัง(ทรงกา แล)ทำจากไม้ประดู่ผสมไม้เนื้อแข็ง ขนาดกว้าง๑.๕เมตร ยาว ๒ เมตร	๐	๐	๙๖,๐๐๐	๙๖,๐๐๐	๙๖,๐๐๐	กอง การศึกษา
๔๔	การพาณิชย์	ค่า ครุภัณฑ์	ครุภัณฑ์ การเกษตร	- เพื่อให้มีเครื่องมือ เครื่องใช้สำหรับสูบน้ำ ประปาเพื่อให้ ประชาชนใช้อุปโภค - บริโภค	- จัดซื้อเครื่องสูบน้ำแบบซัมเมอร์สปั้ม ขนาด ๒ แรงม้า จำนวน ๒ ชุด ประกอบด้วย สายไฟ,คอนโทรลปลั๊ก (ราคาตามท้องตลาด)	-	๔๖,๐๐๐	๔๖,๐๐๐	๔๖,๐๐๐	๔๖,๐๐๐	กองช่าง

**บัญชีครุภัณฑ์**  
**แผนพัฒนาท้องถิ่น (พ.ศ.๒๕๖๑-๒๕๖๔)**  
**เทศบาลตำบลพรุพี**

แบบ ผ.๐๓

ที่	แผนงาน	หมวด	ประเภท	วัตถุประสงค์	เป้าหมาย (ผลผลิต ของครุภัณฑ์)	งบประมาณ					หน่วยงาน รับผิดชอบ หลัก
						๒๕๖๑ (บาท)	๒๕๖๒ (บาท)	๒๕๖๓ (บาท)	๒๕๖๔ (บาท)	๒๕๖๕ (บาท)	
๔๕	การพาณิชย์	ค่า ครุภัณฑ์	ครุภัณฑ์ การเกษตร	- เพื่อให้มีเครื่องมือ เครื่องใช้สำหรับสูบน้ำ ประปาเพื่อให้ ประชาชนใช้อุปโภค - บริโภค	- จัดซื้อเครื่องสูบน้ำแบบซัมเมอร์สปั้ม ขนาด ๑.๕ แรงม้า จำนวน ๑ ชุด ประกอบด้วย สายไฟ,คอนโทรลบล็อก (ราคาตามท้องตลาด)	-	๓๕,๐๐๐	๓๕,๐๐๐	๓๕,๐๐๐	๓๕,๐๐๐	กองช่าง
๔๖	การพาณิชย์	ค่า ครุภัณฑ์	ครุภัณฑ์ การเกษตร	- เพื่อให้มีเครื่องมือ เครื่องใช้สำหรับสูบน้ำ ประปาเพื่อให้ ประชาชนใช้อุปโภค - บริโภค	- จัดซื้อตู้คอนโทรลควบคุมระบบ ประปาสองชั้นกันฝน เบอร์ ๔ ขนาด ๒ HP ๑ เฟส ๒๒๐ V จำนวน ๒ ตู้ (ราคาตามท้องตลาด)	-	๒๔,๐๐๐	๒๔,๐๐๐	๒๔,๐๐๐	๒๔,๐๐๐	กองช่าง
๔๗	การพาณิชย์	ค่า ครุภัณฑ์	ครุภัณฑ์ การเกษตร	- เพื่อให้มีเครื่องมือ เครื่องใช้สำหรับสูบน้ำ ประปาเพื่อให้ ประชาชนใช้อุปโภค - บริโภค	- จัดซื้อตู้คอนโทรลควบคุมระบบ ประปาสองชั้นกันฝน เบอร์ ๔ ขนาด ๑.๕ HP ๑ เฟส ๒๒๐ V จำนวน ๑ ตู้ (ราคาตามท้องตลาด)	-	๒๔,๐๐๐	๒๔,๐๐๐	๒๔,๐๐๐	๒๔,๐๐๐	กองช่าง

**บัญชีครุภัณฑ์**  
**แผนพัฒนาท้องถิ่น (พ.ศ.๒๕๖๑-๒๕๖๔)**  
**เทศบาลตำบลพรุพี**

แบบ ผ.๐๓

ที่	แผนงาน	หมวด	ประเภท	วัตถุประสงค์	เป้าหมาย (ผลผลิตของครุภัณฑ์)	งบประมาณ					หน่วยงาน รับผิดชอบ หลัก
						๒๕๖๑ (บาท)	๒๕๖๒ (บาท)	๒๕๖๓ (บาท)	๒๕๖๔ (บาท)	๒๕๖๕ (บาท)	
๔๘	เคหะและ ชุมชน	ค่า ครุภัณฑ์	ครุภัณฑ์สำนักงาน	- เพื่อให้มีเครื่องมือเครื่องใช้ สำหรับใช้งานในสำนักงานและ เพื่อความสะดวกในการทำงาน ของเจ้าหน้าที่	- จัดซื้อเครื่องฉีดย้ำแรงดันสูง แบบไฟฟ้า ขนาด ๑ นิ้ว (ราคาตามท้องตลาด)	-	๑๘,๐๐๐	๑๘,๐๐๐	๑๘,๐๐๐	๑๘,๐๐๐	กองช่าง
๔๙	เคหะและ ชุมชน	ค่า ครุภัณฑ์	ครุภัณฑ์ก่อสร้าง	- เพื่อให้มีเครื่องมือเครื่องใช้ สำหรับใช้งานในสำนักงานและ เพื่อความสะดวกในการทำงาน ของเจ้าหน้าที่	- จัดซื้อสว่านไฟฟ้าแบบ กระแทก ขนาดกำลังไฟฟ้า ๗๕๐ W จำนวน ๑ เครื่อง (ราคาตามท้องตลาด)	-	๔,๕๐๐	๔,๕๐๐	๔,๕๐๐	๔,๕๐๐	กองช่าง
๕๐	เคหะและ ชุมชน	ค่า ครุภัณฑ์	ครุภัณฑ์โรงงาน	- เพื่อให้มีเครื่องมือเครื่องใช้ สำหรับใช้งานในสำนักงานและ เพื่อความสะดวกในการทำงาน ของเจ้าหน้าที่	- จัดซื้อเครื่องปั๊มลมโรตารี ขนาด ๓ แรงม้า ถึง ๕๐ ลิตร จำนวน ๑ เครื่อง (ราคาตามท้องตลาด)	-	๑๒,๐๐๐	๑๒,๐๐๐	๑๒,๐๐๐	๑๒,๐๐๐	กองช่าง

**บัญชีครุภัณฑ์**  
**แผนพัฒนาท้องถิ่น (พ.ศ.๒๕๖๑-๒๕๖๔)**  
**เทศบาลตำบลพรุพี**

แบบ ผ.๐๓

ที่	แผนงาน	หมวด	ประเภท	วัตถุประสงค์	เป้าหมาย (ผลผลิตของครุภัณฑ์)	งบประมาณ					หน่วยงาน รับผิดชอบ หลัก
						๒๕๖๑ (บาท)	๒๕๖๒ (บาท)	๒๕๖๓ (บาท)	๒๕๖๔ (บาท)	๒๕๖๕ (บาท)	
๕๑	เคหะและ ชุมชน	ค่า ครุภัณฑ์	ครุภัณฑ์ก่อสร้าง	- เพื่อให้มีเครื่องมือเครื่องใช้ สำหรับใช้งานในสำนักงานและ เพื่อความสะดวกในการทำงาน ของเจ้าหน้าที่	เครื่องตบดินสปริง พร้อม เครื่องยนต์เบนซินขนาด 5.5 แรงม้า จำนวน 1 เครื่อง ตามบัญชีราคามาตรฐาน ครุภัณฑ์ ประจำปี 2561 ณ มกราคม 2561	-	๐	๒๑,๐๐๐	๒๑,๐๐๐	๒๑,๐๐๐	กองช่าง
๕๒	เคหะและ ชุมชน	ค่า ครุภัณฑ์	ครุภัณฑ์ก่อสร้าง	- เพื่อให้มีเครื่องมือเครื่องใช้ สำหรับใช้งานในสำนักงานและ เพื่อความสะดวกในการทำงาน ของเจ้าหน้าที่	เครื่องสกัดคอนกรีตแบบไฟฟ้า ขนาด 17 มม. จำนวน 1 เครื่องราคาตามท้องตลาด เนื่องจากไม่มีตามบัญชีราคา มาตรฐานครุภัณฑ์ ประจำปี 2561 ณ มกราคม 2561	-	๐	๑๒,๐๐๐	๑๒,๐๐๐	๑๒,๐๐๐	กองช่าง



## ส่วนที่ ๕ การติดตามและประเมินผล

\*\*\*\*\*

### ๑. การติดตามและประเมินผลยุทธศาสตร์

ในการจัดทำแผนพัฒนาท้องถิ่นนั้น จะต้องมีการติดตามและประเมินผลแผนพัฒนา โดยจะต้องติดตามและประเมินยุทธศาสตร์ ตามระเบียบกระทรวงมหาดไทย ว่าด้วยการจัดทำแผนขององค์กรปกครองส่วนท้องถิ่น พ.ศ. ๒๕๔๘ หมวด ๖ ข้อ ๒๙ และระเบียบกระทรวงมหาดไทย ว่าด้วยการจัดทำแผนขององค์กรปกครองส่วนท้องถิ่น (ฉบับที่ ๒) พ.ศ. ๒๕๕๙ ข้อ ๑๓ ๒. ตามระเบียบกระทรวงมหาดไทย ว่าด้วยการจัดทำแผนขององค์กรปกครองส่วนท้องถิ่น (ฉบับที่ ๒) พ.ศ. ๒๕๕๙ ข้อ ๑๓ และในการประเมินแผนนั้น จะต้อง ดำเนินการประเมินคุณภาพของแผนยุทธศาสตร์การพัฒนาตามแนวทางการติดตามและประเมินผลยุทธศาสตร์เพื่อสอดคล้องแผนพัฒนาท้องถิ่นสี่ปีขององค์กรปกครองส่วนท้องถิ่น แจ้งตามหนังสือกระทรวงมหาดไทย ที่ มท ๐๘๑๐.๒/ว ๕๗๙๗ ลงวันที่ ๑๐ ตุลาคม ๒๕๕๙ เรื่อง แนวทางและหลักเกณฑ์ การจัดทำและประสานแผนพัฒนาท้องถิ่นสี่ปี (พ.ศ. ๒๕๖๑ – ๒๕๖๔) ขององค์กรปกครองส่วนท้องถิ่น ตามระเบียบกระทรวงมหาดไทย ว่าด้วยการจัดทำแผนขององค์กรปกครองส่วนท้องถิ่น (ฉบับที่ ๒) พ.ศ. ๒๕๕๙

### ๒. การติดตามและประเมินผลโครงการ

ในการจัดทำแผนพัฒนาท้องถิ่นนั้น จะต้องมีการติดตามและประเมินผลแผนพัฒนา โดยจะต้องติดตามและประเมินยุทธศาสตร์ ตามระเบียบกระทรวงมหาดไทย ว่าด้วยการจัดทำแผนขององค์กรปกครองส่วนท้องถิ่น พ.ศ. ๒๕๔๘ หมวด ๖ ข้อ ๒๙ และระเบียบกระทรวงมหาดไทย ว่าด้วยการจัดทำแผนขององค์กรปกครองส่วนท้องถิ่น (ฉบับที่ ๒) พ.ศ. ๒๕๕๙ ข้อ ๑๓ ๒. ตามระเบียบกระทรวงมหาดไทย ว่าด้วยการจัดทำแผนขององค์กรปกครองส่วนท้องถิ่น (ฉบับที่ ๒) พ.ศ. ๒๕๕๙ ข้อ ๑๓ และในการประเมินแผนนั้นจะต้อง ดำเนินการประเมินคุณภาพของแผนยุทธศาสตร์การพัฒนาตามแนวทางการติดตามและประเมินผลยุทธศาสตร์เพื่อสอดคล้องแผนพัฒนาท้องถิ่นสี่ปีขององค์กรปกครองส่วนท้องถิ่น แจ้งตามหนังสือกระทรวงมหาดไทย ที่ มท ๐๘๑๐.๒/ว ๕๗๙๗ ลงวันที่ ๑๐ ตุลาคม ๒๕๕๙ เรื่อง แนวทางและหลักเกณฑ์ การจัดทำและประสานแผนพัฒนาท้องถิ่นสี่ปี (พ.ศ. ๒๕๖๑ – ๒๕๖๔) ขององค์กรปกครองส่วนท้องถิ่น ตามระเบียบกระทรวงมหาดไทย ว่าด้วยการจัดทำแผนขององค์กรปกครองส่วนท้องถิ่น (ฉบับที่ ๒) พ.ศ. ๒๕๕๙

### ๓. สรุปผลการพัฒนาท้องถิ่นในภาพรวม

#### ๓.๑ การวัดผลในเชิงปริมาณและเชิงคุณภาพ

##### (๑) การวัดผลในเชิงปริมาณ

ตามที่เทศบาลได้ดำเนินการจัดทำแผนพัฒนาขึ้นมาเพื่อใช้เป็นเครื่องมือในการพัฒนาเทศบาลให้บรรลุเป้าหมายที่วางไว้ เกิดประสิทธิภาพประสิทธิผลสูงสุดในการแก้ไขปัญหาให้กับประชาชน ในการจัดทำแผนพัฒนานั้นจะต้องมีการติดตามและประเมินแผนพัฒนา ตามระเบียบกระทรวงมหาดไทย ว่าด้วยการจัดทำแผนขององค์กรปกครองส่วนท้องถิ่น พ.ศ. ๒๕๔๘ หมวด ๖ ข้อ ๒๙ และระเบียบกระทรวงมหาดไทย ว่าด้วยการจัดทำแผนขององค์กรปกครองส่วนท้องถิ่น (ฉบับที่ ๒) พ.ศ. ๒๕๕๙ ข้อ ๑๓ โดยคณะกรรมการติดตามและประเมินแผนพัฒนาเป็นผู้ดำเนินการติดตามและประเมินผลแผนพัฒนา ซึ่งคณะกรรมการจะต้องดำเนินการกำหนดแนวทาง วิธีการในการติดตามและประเมินผลแผนพัฒนา ดำเนินการติดตามและประเมินผลแผนพัฒนา รายงานผลและเสนอความเห็นซึ่งได้จากการติดตามและประเมินผลแผนพัฒนาต่อผู้บริหารท้องถิ่น เพื่อให้ผู้บริหารท้องถิ่น



เสนอต่อสภาท้องถิ่น และคณะกรรมการพัฒนาท้องถิ่น พร้อมทั้งประกาศผลการติดตามและประเมินผล แผนพัฒนาให้ประชาชนในท้องถิ่นทราบในที่เปิดเผยภายในสิบห้าวันนับแต่วันรายงานผลและเสนอความเห็น ดังกล่าวและต้องปิดประกาศไว้เป็นระยะเวลาไม่น้อยกว่าสามสิบวันโดยอย่างน้อยปีละสองครั้งภายในเดือน เมษายนและภายในเดือนตุลาคมของทุกปี

#### **โดยเครื่องมือที่ใช้ในการติดตามและประเมินผลในเชิงปริมาณ มีดังนี้**

แบบที่ ๑ การกำกับกำกับการจัดทำแผนยุทธศาสตร์ขององค์กรปกครองส่วนท้องถิ่น

แบบที่ ๒ แบบติดตามผลการดำเนินงานขององค์กรปกครองส่วนท้องถิ่น

แบบที่ ๓/๑ แบบประเมินผลการดำเนินงานตามแผนยุทธศาสตร์

แบบประเมินคุณภาพของแผนพัฒนา

(แจ้งตามหนังสือกระทรวงมหาดไทย ที่ มท ๐๘๑๐.๒/ว ๐๗๐๓ ลงวันที่ ๒ กุมภาพันธ์ ๒๕๕๘ เรื่อง แนวทางและหลักเกณฑ์การจัดทำและประสานแผนสามปีขององค์กรปกครองส่วนท้องถิ่น ข้อ ๗ การวัดคุณภาพของแผนพัฒนาท้องถิ่น ตามนัยหนังสือกระทรวงมหาดไทย ด่วนที่สุด ที่ มท ๐๘๑๐.๒/ว ๔๘๓๐ ลงวันที่ ๒๒ พฤศจิกายน ๒๕๕๖ ให้แล้วเสร็จภายใน ๑๕ วัน นับแต่วันประกาศใช้แผนพัฒนาท้องถิ่น)

#### **การติดตามและประเมินผลด้วยระบบ e-plan ([www.dla.go.th](http://www.dla.go.th))**

##### **(๒) การวัดผลในเชิงคุณภาพ**

การจัดผลเชิงคุณภาพ เทศบาลใช้การสำรวจความพึงพอใจในการวัดผลเชิงคุณภาพโดยภาพรวม โดยได้มีการประเมินความพึงพอใจ ซึ่งการประเมินความพึงพอใจทำให้ทราบถึงผลเชิงคุณภาพในการดำเนินงานของเทศบาลในภาพรวม

#### **โดยเครื่องมือที่ใช้ในการประเมินความพึงพอใจ มีดังนี้**

แบบที่ ๓/๒ แบบประเมินความพึงพอใจต่อผลการดำเนินงานของเทศบาล

แบบที่ ๓/๓ แบบประเมินความพึงพอใจของประชาชนที่มีต่อการให้บริการ

### **๔. ข้อเสนอแนะในการจัดทำแผนพัฒนาท้องถิ่นในอนาคต**

#### **๔.๑ ผลกระทบนำไปสู่นาคต**

๑. เกิดการพัฒนาที่ล่าช้า เพราะการดำเนินงานต่างๆ ขององค์กรปกครองส่วนท้องถิ่นต้องผ่านกระบวนการหลายขั้นตอน สลับซับซ้อน
๒. ประชาชนอาจเกิดความเบื่อหน่ายกับกระบวนการจัดทำแผนที่มีความยุ่งยากมากขึ้น
๓. ปัญหาอาจไม่ได้รับการแก้ไขอย่างตรงจุดเพราะข้อจำกัดของระเบียบกฎหมายที่ทำให้ยากและบางเรื่องอาจทำไม่ได้

#### **๔.๒ ข้อสังเกต ข้อเสนอแนะ ผลจากการพัฒนา**

- ๑) การจัดทำแผนพัฒนาท้องถิ่นสี่ปีควรพิจารณาใช้แผนยุทธศาสตร์การพัฒนามาเป็นกรอบในการจัดทำแผนพัฒนาท้องถิ่นสี่ปีและให้มีความสอดคล้องกัน
- ๒) การจัดทำแผนพัฒนาท้องถิ่นสี่ปีควรพิจารณางบประมาณและคำนึงถึงสถานะการคลังในการพิจารณาโครงการ/กิจกรรม ที่จะบรรจุในแผนพัฒนาท้องถิ่นสี่ปี
- ๓) ควรเร่งรัดให้มีการดำเนินโครงการ/กิจกรรม ที่ตั้งในเทศบัญญัติงบประมาณรายจ่ายให้สามารถดำเนินการได้ในปีงบประมาณนั้น
- ๔) เทศบาลควรพิจารณาตั้งงบประมาณให้เพียงพอและเหมาะสมกับกับภารกิจแต่ละด้านที่จะต้องดำเนินการ ซึ่งจะช่วยลดปัญหาในการโอนเพิ่ม โอนลด โอนตั้งจ่ายรายการใหม่